صناديق الوطني للاستثمار
أسعار الوحدات (بالدولار الأميركي) في ١٩٨٨/٦/٢٦

اسم الصندوق	سعر البيع	سعر الشراء
سندات	٦٠ر١١٧	٧٢ر١١٦
أسهم دولية	٩١ر٨٨	٥٠ر٨٧

بنك الكويت الوطني ش.م.ك
بنك تعرفه وتثق به منذ عام ١٩٥٢

القبس

٢٤ صفحة
١٠٠ فلس

رئيس التحرير
محمد جاسم الصقر

الاحد ١٢ ذو القعدة ١٤٠٨ هـ - ٢٦ يونيو (حزيران) ١٩٨٨م - السنة السابعة عشرة - العدد ٥٧٩١ - الكويت
AL-QABAS — Sunday, 26 June 1988 — 17th Year, No. 5791 — Kuwait.

Le Nara Wrangler
لينيرا رانكلر
أكبر سلسلة محلات للجينز في الشرق الأوسط
وصلت وبكميات محدودة شحنة جينز من لينيرا بالقصة الفرنسية بالاضافة الى بنطلون جينز جديد رائع.
نفتح أيام الجمعة

سوق الكويت	سوق الوطنية	مجمع زهرة	سوق المسيل	الفحيحيل
السرداوة	خلف الشهوانين	السالمية - السراب	قرب مصر للطيران	عمارة نايف التميمي
٢٤٠٢٧٨٩٥	٢٤٨٦٦٣٨٥	٥٧٦٩٢٧٦	٢٤٢١٨٠٤٥	٣٩٢٧٢٩٩٦



● ولي العهد لدى استقباله رئيس اللجنة الاولمبية ورؤساء الاندية بحضور وزير الشؤون

التقى القيادات الرياضية
ولي العهد: نرفض أية محاولة لتفكيك الجبهة الداخلية

التقى سمو ولي العهد ورئيس مجلس الوزراء الشيخ سعد العبدالله السالم الصباح برئاسة مجلس الوزراء ظهر أمس وبحضور وزير الشؤون الاجتماعية والعمل مع رئيس اللجنة الاولمبية الكويتية ورؤساء الاندية الرياضية.

وقد استهل سمو ولي العهد اللقاء بكلمة رحب فيها بالحضور، واوضح أن اللقاء يأتي انطلاقاً من حرصه واهتمامه بتطوير الحركة الرياضية وابعاد الشوائب او ما يضر بمسيرة الحركة الرياضية.

واشار سمو ولي العهد الى أنه يتابع عن كثب ما جرى ويجري في الساحة الرياضية من صراع وتنافس لا يمت الى الحركة الرياضية بقدر ما يخرجها من مكانها الطبيعي. كما اشار سموه الى ما لاحظه في الاونة الاخيرة من امور تتعلق بالنواحي السياسية وليس بالنواحي الرياضية موضحاً أن قبولنا لهذا الوضع بشكل مباشر أو غير مباشر يعني أننا بدأنا بتنفيذ سياسة تمزيق وتفكيك المجتمع الكويتي.

وأكد الشيخ سعد العبدالله حرص سموه من مركز المسؤولية على وحدة الجبهة الداخلية وعلى تلاحم ابناء الكويت، ورفضه لاي شخص او فئة ان تعمل باي شكل على تفكيك الجبهة الداخلية تحت أي شعار.

والقى وزير الشؤون الاجتماعية والعمل ورئيس اللجنة الاولمبية الكويتية ورئيس نادي كاظمة الرياضي كلمات شكروا من خلالها دعوة سمو ولي العهد الى هذا اللقاء.

(طالع ص٢٣)

عرفات يناشد العرب انهاء المأساة
دمشق: لن ندخل بمشكلة المخيمات

دمشق - الوكالات - خلت سوريا امس المقاتلين في المخيمات الفلسطينية في بيروت عقب وقف الاقتتال الذي يدور منذ اكثر من شهرين بين مقاتلي فتح، والمنشقين بزعامة العقيد ابو موسى، فيما ناشد ياسر عرفات رئيس منظمة التحرير الفلسطينية الزعماء العرب الى التدخل لايقاف مأساة المخيمات.

وقال عرفات في برقية للزعماء العرب «اكرر مناشدتي لكم وانني لعلى ثقة بان اخوتي الملوك والرؤساء والامراء العرب لن يألوا جهدا بالعمل على ايقاف هذه المحنة التي تجاوزت كل الحدود والاوصاف».

وقال وزير الاعلام السوري محمد سلمان في تصريح للوكالة ان تقارير تتحدث عن نزوح «لا نريد التدخل عن طريق اجراءات مادية «كما نتمنع عن التقاط كلمة نابية من احد الطرفين».

واوضح الوزير انه عندما تقرر سوريا التدخل فسوف تتخذ اجراءات مادية تشمل المقاتلين واسلحتهم من جميع الاطراف.

ولكن الوزير اضاف قائلا ان قرار سوريا هو عدم التدخل في هذه المشكلة الا عن طريق النصيحة والجهد السياسي.

وتأتي تصريحات سلمان بعد توجيه عرفات نداء الى سوريا بالتدخل لوقف الاقتتال الذي اودى بحياة ما يزيد

(البقية على الصفحة ٢٠)

في الكويت اليوم
مورفي: حوار أميركي صريح مع موسكو حول الشرق الأوسط

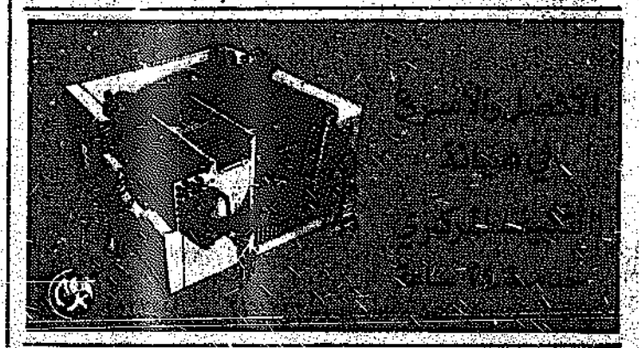
يصل الى الكويت اليوم مساعد وزير الخارجية الاميركي لشؤون الشرق الاوسط وجنوب اسيا ريتشارد مورفي في اطار جولة خليجية لبحث عدد من القضايا الاقليمية والدولية منها الوضع في الخليج وتطورات الحرب العراقية - الايرانية والجهود المبذولة لتحريك عملية تسوية ازمة الشرق الاوسط بالاضافة الى تبادل وجهات النظر حول قمة الجزائر الطارئة وكذلك تفاصيل قمة موسكو الاخيرة.

ويقوم مورفي بجولة في عدد من دول المنطقة شملت حتى الان المملكة العربية السعودية والجمهورية العربية اليمنية ودولة الامارات العربية المتحدة وسلطنة عمان وقطر. ومن المنتظر ان يغادر مورفي الى العراق في ختام زيارته القصيرة للكويت.

وتكتسب زيارة مورفي للعراق خلال جولته الحالية اهمية كبيرة لتزامنها مع فترة توتر في العلاقات بين العراق والولايات المتحدة اثر اللقاء الذي تم بين مسؤولين في وزارة الخارجية الاميركية وزعيم كردي شو جلال طالباني.

وفي مؤتمر صحفي عقده في الدوحة حذر مورفي مجددا من مخاطر اندلاع حرب جديدة في المنطقة ما لم يتم احراز تقدم ملموس في «عملية السلام». وكرر موقف واشنطن من المؤتمر الدولي ورفض ان تكون له صلاحية فرض ارائه على الاطراف المعنية. وقال انه سيجتمع الشهر

(البقية على الصفحة ٢٠)

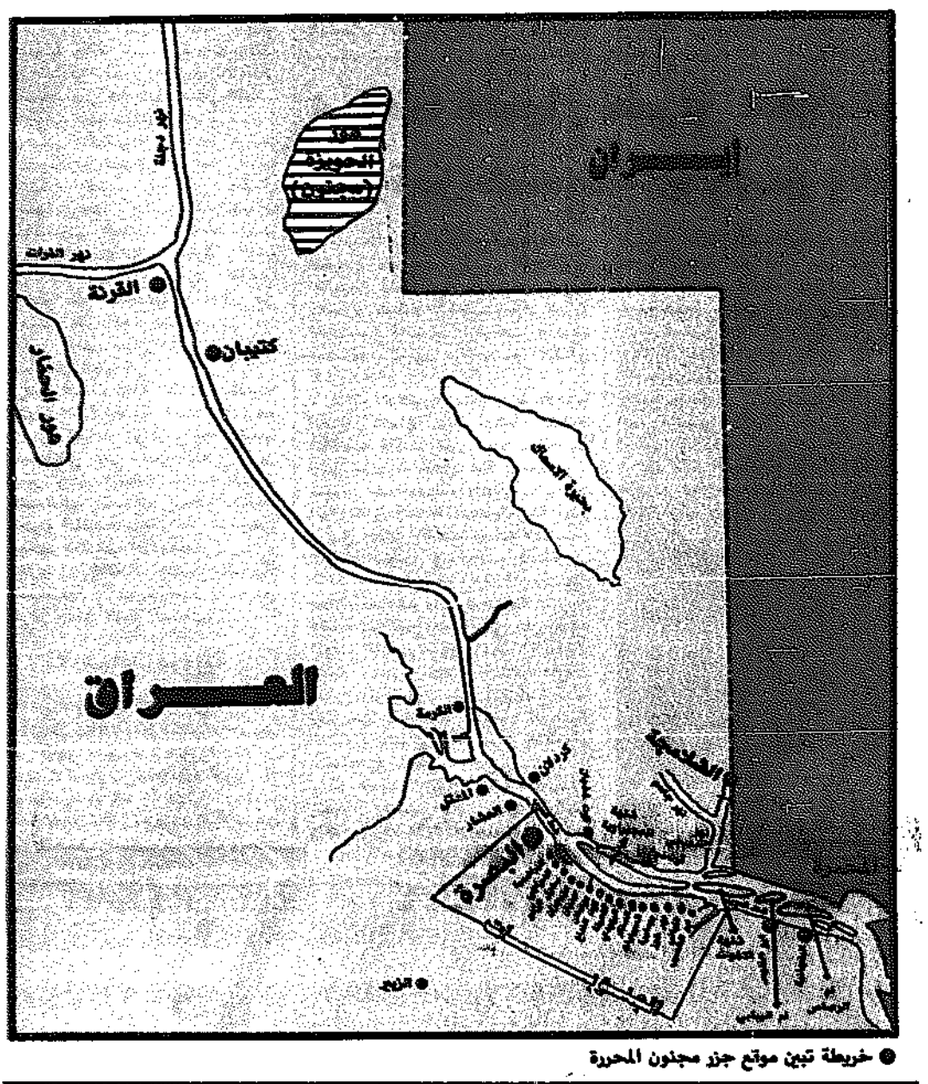


مطلوب
لمؤسسة مواد صحية
فنيو أعمال صحية ومحمديات (دوام وامد كامل)
خبرة لاتقل عن ٥ سنوات في نفس المجال وأن تكون لديهم رخصة قيادة كويتية وإقامة صالحة للتحويل / المرتب مجزي ومجدي حسب كفاءة المتقدم
لكافة المعلومات يرجى الاتصال ب ٢٦٥٨٥٠٠ غانم

صباح الأحمد: انتصار جديد يسهّل جهود وقف الحرب
«مجنون» عربية.. في ٨ ساعات عراقية

■ صدام خطط للمعركة واشرف على تنفيذها ■ زوال التهديد الايراني للقاطع الجنوبي من الجبهة

■ اليونايتد برس: لا امل لايران بكسب الحرب ■ فرحة النصر تعم المحافظات والمدن العراقية



● خريطة تبين موقع جزر مجنون المحررة

اعربت الكويت امس عن سعادتها باقدام العراق على تحرير جزر مجنون من القوات الايرانية.

وقال نائب رئيس مجلس الوزراء ووزير الخارجية الشيخ صباح الاحمد الجابر رداً على اسئلة الصحافيين تعليقاً على هذا الانجاز العراقي: لقد سعدنا اليوم بانباء تحرير جزر مجنون كما سعدنا بالامس بتحرير الفاو والشلامجة.

واضاف: ان هذا الانتصار الجديد لاخواننا في العراق من شانه ان يسهل ويختصر جهود وقف هذه الحرب المدمرة.

ودعا الشيخ صباح الاحمد المسؤولين في ايران مجددا الى الاستماع لصوت العقل والحكمة والرضوخ للامر الواقع والاعتراف بحقائق الامور ووقف هذه الحرب المأساوية.

الى بغداد عاد الرئيس صدام حسين مساء امس، بعد ان امضى ليلة امس الاول ونهار امس في جبهات القتال، حيث اشرف ميدانيا على معارك «توكلنا على الله ثانية» التي اسفرت عن تحرير جزر مجنون في المسطح المائي لهور الحويزة بكاملها في زمن قياسي استغرق ٨ ساعات.

وكان العراق قد زف ظهر امس بشرى النصر عندما اعلن ان قواته حررت جزر مجنون الشمالية والجنوبية بكاملها. وقال بيان عسكري ان قوات الحرس الجمهوري ظهروا هذه الجزر بينما اندفع رجال الفيلق الثالث يسحقون الحشود الايرانية ودفاعاتها وتجمعات مدفعيتها على اليابسة الايرانية المقابلة للجزر.

ايران اعترفت ضمنا بالهزيمة عندما قالت ان قواتها انسحبت للتراجع الى مواقع دفاعية جديدة. وهذا ثالث انتصار عراقي كبير خلال تسعة اسابيع بعد انتصاري الفاو والشلامجة.

ويقول تقرير لوكالة الانباء الفرنسية انه مع استعادة اهوار الحويزة ازال العراق كل تهديد ايراني في جنوب الجبهة وعلى مشارف مدينة البصرة في وقت كان الجنوب العراقي

(البقية على الصفحة ٢٠)

(تفاصيل ص ١٨)

تحقيق مصور بالالوان «عن غنائم معركة مهران» (ص ١٢ - ١٣)

البورصة
ارتفاع حاد للاسعار واتساع قاعدة الانتعاش

استمر انتعاش حركة التداول في سوق الكويت للاوراق المالية امس حيث جرى تداول اكثر من ٣٠ مليون سهم فيما ازدادت حدة ارتفاع الاسعار.

واتسعت قاعدة النشاط في السوق الرسمي امس لتشمل نحو ٣٠ شركة ارتفعت اسعار اسهم ١٧ منها بمعدل ١٠ فلوس للسهم وانخفاض اسعار اسهم ثلاثة شركات واستقرار اسعار الشركات المتداولة الاخرى.

واضافة الى المصارف وشركات الاستثمار تركز نشاط التداول امس في القطاع العقاري.

في القبس اليوم

■ صباح الاحمد يترأس اجتماعا لمدراء الادارات بوزارة الخارجية
☆☆
■ بيان لـ«الكويتية» حول تاكيد حجوزات المسافرين الى دمشق (ص٣)
★★★
■ وزير الاعلام: امته العربيه قادرة على مواجهة التحديات (ص٢٠)
★★★
■ سفيرة الهند تتحدث عن ندوة «رياض الاطفال .. واقعها وسبل تطويرها في الخليج»
★★★
■ اسماء المشمولين بالدفعة الخامسة من قسائم غرب الذهاس (ص٤)
★★★
■ اتلاف مرافق الدولة .. لماذا، وكيف العلاج (٦) (ص٥)
★★★
■ الباب المفتوح (ص٦)
★★★
■ سؤشرات القبس عن اسواق العملات والاسهم العالمية (ص١٥)
★★★
■ خدمات (ص٢١)

شهيد وجرحى.. و«حرب النار» تتصاعد
مصادمات في «يوم القدس»

■ المستوطنون يطالبون بابعاد جماعي للفلسطينيين

الاراضي العربية المحتلة - الوكالات - في «يوم القدس» اكد المواطنون الفلسطينيون عروبة القدس وصعدوا مقاومتهم للاحتلال الاسرائيلي واشتبكوا في مصادمات عنيفة مع قوات الاحتلال مما اسفر عن استشهاد شاب فلسطيني واصابة عدد اخر بجروح في الوقت الذي طالب فيه المستوطنون الصهاينة بابعاد جماعي للفلسطينيين من وطنهم.

وتحدى الفلسطينيون في القطاع الشرقي المحتل من مدينة القدس الحشود العسكرية الاسرائيلية المكثفة وكافة وسائل القمع والبطش وخرجوا في مظاهرات واهاجموا دوريات جيش وشرطة الاحتلال وسيارات المستوطنين بالحجارة والزجاجات لتاكيد رفضهم لاحتلال مدينتهم المقدسة وذلك استجابة لنداء القيادة الوطنية الموحدة للانتفاضة - واغلقت قوات الاحتلال كلية «شميت» للبنات و٣ مدارس في القدس واعتقلت عددا من الفلسطينيين عقب المظاهرات.

وجرت مظاهرات مماثلة في انحاء مختلفة من الضفة الغربية وقطاع غزة وتركزت في مدن نابلس ورام الله والبيرة وبيت لحم وحلحول ومخيمي الامعري والجلزون وقرى سنجل التي اعلنت منطقة عسكرية مغلقة وحوارة وبيت ايبا وكفر الديك وبيت فوريك وقباطية وعرابة.

وجرح عدد من المتظاهرين عندما اطلقت قوات الاحتلال الرصاص وقنابل الغاز ضدهم. وواصلت تلك القوات فرض حظر تجول في مدينة طولكرم ومخيمها وقرية ذنابة وبلدة عنبتا كما فرضت حظر التجول في نابلس ورام الله والبيرة والمخيمات المجاورة لها.

واستشهد شاب يدعى نصار شريف سلامة «٢٥ عاما» خلال مواجهات جرت مع قوات الاحتلال في قرية بيت ليد قرب نابلس. وواصل الفلسطينيون «حرب النار» واشعلوا حرائق في منطقة غابات بالقدس وبالقرب من مدينة الناصرة بشمال فلسطين المحتلة، وذكرت مصادر اسرائيلية ان النيران اتت على ٥ الاف شجرة على الاقل وانها اندلعت في ١٠ مواقع بالتزامن في الوقت نفسه كما اندلع حريقان اخران في مناطق اخرى من الشمال الفلسطيني.

وقال متحدث باسم الجيش الاسرائيلي انه في قطاع غزة المحتل دمر الجنود الطابق الثاني لمنزل في مدينة غزة كان الفلسطينيون يلقون منه الحجارة والقنابل الحارقة منذ بضعة ايام.

واضاف المتحدث قوله ان الجنود اغلقوا ثمانية متاجر باللحام وسدوا المنافذ الى ثلاثة ازقة في المنطقة لان الشبان جروا واختباوا فيها بعد ان القوا قنابل.

(تفاصيل ص١٩)

الشرع: الانتفاضة اكدت هذه الحقائق
القبس تنشر محضر اللقاء العربي الأوروبي في بون

■ غينشر: الحل بالمؤتمر الدولي ولكن الكبار لهم مشاغلهم

بون - من عادل الياس:

تم اللقاء المهم بالنسبة للعرب بين اللجنة السباعية المنبثقة عن جامعة الدول العربية لشرح القضية الفلسطينية والانتفاضة وبين هانز ديتريش غينشر وزير الخارجية الالمانية الغربية وبصفته ايضا رئيس مجلس وزراء خارجية المجموعة الاوروبية حاليا.

ففي تمام الساعة السادسة من مساء الجمعة تم اللقاء في وزارة الخارجية الالمانية وبالذات في قاعة كولشتين وهو اول وزير للخارجية لحكومة المانيا الاتحادية التي قامت في عهد المستشار الالماني الاول في المانيا بعد الحرب العالمية الثانية كونراد اديناور. فكما يبدو ان غينشر اراد ان يعطي هذا اللقاء مع الوفد العربي الرسمي واغلق من وزير خارجية سوريا فاروق الشرع وسفير سوريا في بون السيد سليمان حداد والامين العام لجامعة الدول العربية الشاذلي القليبي وممثل منظمة التحرير الفلسطينية في بون عبدالله الافرنجي، اراد غينشر ان يعطي بعدا تاريخيا ومغزى ومحتوى سياسيا فهو اول وزير الماني غربي يستقبل ممثل منظمة التحرير الفلسطينية رسميا ضمن وفد عربي للتشاور حول المسالة الفلسطينية.

ورحب غينشر بالوفد العربي

(البقية على الصفحة ٢٠)

العقل.. بعد «مجنون»

بقلم: محمد جاسم الصقر

يا جند الحق.

بورك بنيانكم، رفعتموه نصراً فوق نصر فوق نصر، حتى بلغ عنان السماء.

من «الفاو» إلى «الشلامجة».. و«الشلامجة» مزة أخرى إلى «مجنون».. وغداً «حليجة».

هذه حدودكم سور أرضكم.. أرضنا. لا تقبل الاحتلال كما الجسم السليم يرفض الجرثومة الدخيلة.

□ ■ □

من «الفاو» إلى «الشلامجة» و«الشلامجة» مرة أخرى إلى «مجنون» .. وغداً «حليجة».

هكذا تفرضون تطبيق القرارات الدولية بقوة السلاح وسلاح الحق. وقد كانت تحتضر في الدهاليز الدولية وعلى طاولات المصالح الأنانية.

فقد بات مفهوماً أن كل نصر عراقي يقرّب نهاية الحرب ويبشر بوضع أوزارها، وحفظ الأرواح من الاحتراق بنارها.

الحرب تنتهي.. العراق ستقاتل. وقليل من الواقعية السياسية في طهران يكفي لوقف هذا النزف الدموي الرهيب. وهذا التدمير المنتظم لموارد الأجيال المقبلة.

وقد بات مفهوماً أيضاً أن هزيمة العراق مستحيلة بعون الله وهمة أبنائه. فأي إصرار على الاستمرار في الحرب معناه وأد الأبناء دون هدف ودون أمل.. ولا أحد يملك نزرة من العقل يوافق على القاء أبنائه إلى الموت عبثاً.. وإرضاءً لأحلام مستحيلة.

□ ■ □

وها هو العراق، وهو يضيف يوماً بعد يوم فصولاً جديدة إلى ملحمة البطولة، يعيد يده إلى السلام، ويعلن على رؤوس الأشهاد أن الوطن غايته وحسن الجوار مرامه.

ولا يفعل ذلك إلا المقتدر الواثق من نفسه.

إنها فرصة للسلام، فمن يستغلها؟

ولتستمع إيران إلى صوت العقل قليلاً.

فمن مصلحتها المادية قبل غيرها أن تستجيب للسلام.

فبمقدار ما هي الحرب مكلفة.. فإنها كلما طالت أصبح السلام مكلفاً أكثر.

وإذا ما ربطنا تكاليف إعادة الإعمار، بتوقعات ارتفاع أسعار النفط في التسعينات، فإن العقل يدعو إلى الدخول في عالم السلام اليوم قبل غد.. وإلا فإن عائدات النفط التي تذهب الآن ثمناً للسلاح الغربي، ستصب أيضاً في خزانات الغرب، لبناء ما دمرته الحرب.

فالسلام الآن سيكون أقل تكلفة من السلام غداً .. فلعاقلة المعاظلة؟

□ ■ □

وحتى إذا غابت الواقعية السياسية عن طهران الآن، فمن واجب المجتمع الدولي، و«الكبار» في هذا العالم، أن يردوا الإيرانيين إلى أرض الواقع.

فالكل يعرف أن طهران استفادت إلى أقصى حدٍّ من التناقضات الدولية، واستغلت على أفضل وجهٍ محاولات الكبار لاجتذابها كلٌّ إلى فلكه.

واستطاعت بذلك أن تتسلح من «هنا» ومن «هناك» حاملة في العلن لواء البغضاء للجميع.. وواعدة الجميع بوصل الودّ.. في الوقت نفسه.

وهكذا أبعدت عنها شبح الهزيمة النهائية إلى حين.. وتجنبت أيضاً الضغوط الدولية الهادفة إلى فرض تطبيق القرار ٥٩٨.

ولكن الظروف تغيرت الآن.

فلا إيران قادرة على تجنب الهزيمة .. ولا العراق يقبل بأقل من السلام العادل والدائم والشامل.

فأين مصلحة العالم؟

□ ■ □

ولنتحدث بلغة المصالح .. أيضاً.

فالدول صانعة السلاح .. ظلت حتى الآن المستفيد الأول من استمرار الحرب.. واستنزفت موارد البلدين ثمناً للسلاح.

ولكن إيران لم تعد قادرة الآن على شراء السلاح كما في السابق بسبب تراجع مواردها النفطية.

كما أن العراق الذي استطاع خلال سنوات الحرب بناء جيش قوي متكامل مدجج بالسلاح، لم يعد مضطراً لشراء الأسلحة كما في السابق. ولذلك، فإنه يتوقع أن يتقلص اندفاع الأموال إلى خزائن صناع السلاح في العالم.

وفي الوقت نفسه، فإن وقف الحرب سيفتح المجال أمام استئناف الإنتاج النفطي بمستوياته العادية، مما يوفر دخلاً للبلدين يسمح لهما بالانفاق على مشاريع إعادة الإعمار الضخمة.. وخاصة إيران التي دمرت مصالحها النفطية إلى حدٍّ كبير.. والدول صانعة السلاح هي نفسها الدول الصناعية القادرة على تولي مشاريع الإعمار الضخمة.

وبمعادلة بسيطة نستطيع الاستنتاج أن السلام عملية مربحة للدول الكبيرة .. وهذه الدول هي القادرة على دفع إيران إلى الاستماع إلى صوت العقل والاستجابة للسلام.

□ ■ □

وإذا اجتمعت إرادة الكبار مع الإرادة المحلية، فإن السلام يصبح ممكناً.. خاصة وأن العراق قد حقق الأرضية الصالحة له على أرض المعركة، وعلى المستوى السياسي.

وأية مماطلة في السلام ليست من صالح أحد الآن.. وبالطبع ليست من صالح إيران.

وإذا ما انضم التحرك العربي المنظم لصالح السلام في الخليج، إلى جانب الجهد العراقي.. فإن السلام لن يظل بعيداً عن متناول اليد.

□ ■ □

وأولاً وأخيراً، فإن الذي صنع السلام هو الذي صنع النصر.. وهو جندي العراق.

مشوار مع عبد الناصر



بقلم الطبيب الخاص للزعيم الراحل
د. فايز منصور
(ص٩)

طريقك الى التعليم التطبيقي

تنشر «القبس» يوميا بالاتفاق مع مكتب الاعلام والعلاقات العامة بالهيئة العامة للتعليم التطبيقي هذه المعلومات للمقبلين على الالتحاق بكليات ومعاهد الهيئة.

شروط وقواعد الالتحاق

حددت الهيئة العامة للتعليم التطبيقي والتدريب عدة شروط وقواعد للالتحاق بالكليات والمراكز والدورات التابعة لها، وفي السطور التالية نقدم لك هذه الشروط والقواعد للاسترشاد بها عند توجهك الى مكتب التنسيق الكائن بمدرسة الصوابر خلف مخفر الشرق:

١ ـ ان يكون الطالب او الطالبة كويتي الجنسية.

٢ ـ ان يكون حاصلا على شهادة الثانوية العامة بقسميها العلمي او الادبي او ما يعادلها او احدى الشهادات الموازية (وفق الشروط الخاصة لكل تخصص وكلية).

٣ ـ اي طالب يقبل باحدى كليات الهيئة ومراكزها في الفصل الدراسي الاول لا يسمح له بالتقدم مرة ثانية لمكتب تنسيق القبول في الفصل الدراسي الثاني من ذات العام ايا كانت الاسباب، ويجوز اعادة قيد الطلبة المنقطعين عن الدراسة او المنسحبين عن طريق لجنة الشؤون الطلابية.

٤ ـ وفي جميع الاحوال يشترط لقبول الطالب بكليات ومراكز استيفاء بقية الشروط المقررة ومنها التفرغ التام للدراسة واللياقة الطبية والمهنية (وفق المعايير التي تضعها كل كلية) واجتياز الاختبارات والمقابلات الشخصية التي تقررها كل كلية او مركز او دورة.

٥ ـ يسمح لطلبة مدارس نظام المقررات المتوقع تخرجهم في نهاية الفصل الدراسي الصيفي دفعة اغسطس ١٩٨٨ بالتقدم لمكتب تنسيق القبول وذلك بعد احضارهم من مدارسهم ما يفيد بانه من المتوقع تخرجهم في اغسطس ١٩٨٨ وعليهم تقديم شهادة التخرج لاعادة القبول والتسجيل خلال اسبوع من اعلان نتائجهم في الثانوية العامة والا اعتبر طلبهم للالتحاق بتخصصات الهيئة لاغيا.

٦ ـ يسمح للطلبة باجراء اختبارات القدرات كرغبة اولى فقط في تخصصات كلية التربية الاساسية التالية: التربية الرياضية، التربية الفنية، التصميم الداخلي.

اما بالنسبة للتربية الموسيقية فيسمح للطلبة باجراء اختبار القدرات كرغبة اولى وثانية فقط.

٧ ـ الحد الادنى لاستلام طلبات الالتحاق في جميع كليات التربية الاساسية هو ٦٠٪ للشهادات الادبية و٥٥٪ للشهادات العلمية ويستثنى من ذلك التخصصات التي تتطلب اجراء اختبارات للقدرات.

٨ ـ يشترط للقبول بمراكز التدريب والدورات الخاصة ان لا يقل عمر الطالب عن ١٧ سنة ولا يزيد عن ٣٠ سنة اضافة الى الشروط الخاصة بكل دورة.

٩ ـ يسمح باجراء اختبارات المقابلات الشخصية للطلبة المتقدمين للدورات التدريبية الخاصة كرغبة اولى وثانية وثالثة فقط.

تشكيل لجنة لوضع نظام مراقبة بمبنى وزارة الصحة الجديد

صدر في وزارة الصحة العامة قرار بتشكيل لجنة لوضع نظام المراقبة الآلي للدوام الرسمي بمبنى الوزارة الجديد.

وتضم اللجنة عبد القادر الغربللي وحسين الرفاعي وباسل فهمي عن وزارة الصحة، واقبال الطبطبائي وعبدالمقصود عجوز عن وزارة التخطيط.

وحدد القرار مهام اللجنة بالتالي:

ـ وضع نظام لمراقبة الدوام الرسمي بمبنى الوزارة الجديد يكفل المواظبة الكاملة على الدوام وطرق محاسبة الخارجين على هذا النظام. وللجنة في سبيل اداء أعمال الاسترشاد بالخطط المثيلة في هذا المجال بالوزارات والمؤسسات الحكومية الاخرى والاستعانة بالتقنية الجديدة في مجال الكمبيوتر لتنفيذه.

ـ تعقد اللجنة اجتماعات دورية بناء على طلب من الرئيس وكلما دعت الضرورة لذلك.

ـ للجنة أن تعقد اجتماعاتها في غير أوقات الدوام الرسمي

ـ ترفع اللجنة تقريرا شاملا عن أعمالها متضمنا النظام المقترح لمراقبة الدوام الرسمي، وكافة توصيات ومقترحات اللجنة، وسبل تنفيذ هذا النظام والتكلفة المالية اللازمة.

علاوات تشجيعية للعاملين بالداخلية

اصدر وزير الداخلية الشيخ سالم الصباح قرارا بمنح ٦٧ من الموظفين المدنيين العاملين بالوزارة علاوات تشجيعية كل بفئة العلاوة الدورية للدرجة التي يشغلها لا يجاوز بها نهاية المربوط.

اتحاد المرأة الفلسطينية يستنكر اغلاق قوات الاحتلال لجمعية انعاش الاسرة

وجه الاتحاد العام للمرأة الفلسطينية فرع الكويت نداء الى كافة الهيئات والمؤسسات والجمعيات العربية والدولية يستنكر فيه اغلاق قوات الاحتلال الصهيوني لجمعية انعاش الاسرة في فلسطين المحتلة وايقاف رئيستها السيدة سميحة خليل.

وذكر الاتحاد العام للمرأة الفلسطينية في النداء الذي سلم نسخة منه الى وكالة الانباء الكويتية ان سلطات الاحتلال الاسرائيلي قامت مؤخرا باغلاق جمعية انعاش الاسرة في فلسطين المحتلة لمدة سنتين وايقاف الاخت سميحة خليل رئيسة الجمعية وذلك تحت ادعاءات باطلة بان الجمعية تقوم بتحريض الاطفال الفلسطينيين لارتكاب اعمال الشغب والارهاب ضد سلطات العدو.

وندد الاتحاد بشدة بتلك الممارسات التعسفية ضد هذه المؤسسة الانسانية التي تؤدي واجبها الوطني، وناشد كافة الهيئات والمؤسسات الدولية الضغط بكل الوسائل الممكنة من اجل ارغام العدو على التراجع عن قراره الغاشم، واعادة فتح الجمعية لتتمكن من مواصلة خدماتها للمتضررين من الشعب الفلسطيني ضحايا القمع الاسرائيلي المتواصل.

ودعا النداء كافة القوى التقدمية والديمقراطية المحبة للسلام الى دعم النضال العادل والمشروع للشعب الفلسطيني حتى يحقق حقه في تقرير المصير وحق العودة واقامة الدولة الفلسطينية المستقلة بقيادة منظمة التحرير الفلسطينية الممثل الشرعي والوحيد للشعب الفلسطيني.

وارسل الاتحاد العام للمرأة الفلسطينية نسخا من هذا النداء الى سكرتير عام الامم المتحدة.

٧ حوادث مرورية ووفاة شخص

شهدت مناطق متفرقة من البلاد يوم امس الاول ٧ حوادث مرورية وقع من بينها ٣ حوادث بمحافظة حولي و٣ حوادث بمحافظة الاحمدي وحادث واحد بمحافظة الجهراء اسفرت عن وفاة شخص وبعض الاصابات بعض الاضرار المادية.

الطاهر: ندوتان لمنظمة المدن العربية حول التخلص من النفايات وتطوير المرافق في المدن الصغيرة



● طالب الطاهر

أعلن مدير عام المدن العربية، طالب الطاهر، ان المنظمة قد أعدت كافة الترتيبات اللازمة لتنفيذ برنامج الندوات العلمية والدورات التدريبية المقررة للنصف الثاني من عام ١٩٨٨ الحالي والذي يضم دورتين تدريبيتين وندوة علمية. حيث ستعقد الدورة الاولى في برلين الغربية خلال الفترة من ١٧ يوليو الى ٦ أغسطس القادمين وتتناول موضوع ادارة النظافة والتخلص من النفايات والصرف الصحي فيما ستعقد ندوة حول (المدن الجديدة) في مدينة الجبيل الصناعية في المملكة العربية السعودية في شهر نوفمبر ١٩٨٨. أما الدورة الأخرى فستعقد في برلين الغربية في مطلع نوفمبر المقبل وتدور حول (تطوير الخدمات والمرافق البلدية في المدن الصغيرة والمتوسطة).

وقال السيد الطاهر ان الهدف من هذه الدورات والندوات التي تعقدها المنظمة لمدنها الاعضاء على فترات متلاحقة في كل عام هو رفع مستوى الخدمات في بلديات المدن الاعضاء والارتقاء بكفاءات منتسبي وموظفي البلديات العربية في مختلف الحقول والميادين.

وعن دورة يوليو قال السيد الطاهر انها تعقد بالتعاون مع بلدية برلين وفقا لاتفاقية الصداقة والتعاون المعقودة بين المنظمة وبرلين وينتظر أن يشارك فيها حوالي ثلاثين مسؤولا عن شؤون النظافة من بلديات ثلاثين مدينة عربية. وتتضمن الدورة محاضرات نظرية عن مختلف الموضوعات والمجالات المتعلقة بادارة نظافة المدن والتخلص من النفايات والصرف الصحي وكذلك زيارات ميدانية للتعرف عمليا على الاساليب المتبعة في مدينة برلين الغربية وغيرها من مدن جمهورية المانيا الاتحادية. وتهدف الدورة أيضا الى توفير عرض شامل لمشكلة النظافة والتخلص من النفايات في اطار التطور الحضري ومشاكل البيئة مع تحديد أبعاد جميع الاضرار التي يمكن ان تنتج عن عدم مراعاة الطرق السليمة للنظافة. كما تهدف الى تعريف المشاركين بالاساليب الحديثة لتخطيط وادارة النظافة وبالتقنيات الحديثة المستخدمة في هذا المجال. كما ستؤدي الدورة الى تمكين المشاركين من مقارنة التجارب العربية بنظيراتها وتطوير الفكر العربي في ميدان النظافة.

وأعرب مدير منظمة المدن العربية عن أمله في أن يتمكن المشاركون العرب في هذه الدورة من تحقيق أقصى فائدة واكتساب أفضل خبرة ومعرفة في ميدان نظافة المدن وادارتها لما في ذلك من أهمية بالغة على الصحة العامة والبيئة في مدننا العربية.

د. رشا الصباح تكرم اعضاء اللجنة الثقافية لمركز خدمة المجتمع والتعليم المستمر

قامت الدكتورة رشا حمود الجابر الصباح مساعدة مدير الجامعة لخدمة المجتمع والاعلام بتكريم اعضاء اللجنة الثقافية بمركز خدمة المجتمع والتعليم المستمر وذلك بمناسبة انتهاء الموسم الثقافي ١٩٨٨/٨٧.

بدأت الدكتورة رشا حمود الجابر الصباح كلمتها بشكر اعضاء اللجنة الثقافية واثنت على الجهود الطيبة التي بذلوها خلال هذا الموسم وما تميزت به الندوات والمحاضرات من اثراء ثقافي، اضافة للمسابقة الثقافية.

وفي ختام الكلمة تمنت لاعضاء اللجنة التوفيق في المواسم المقبلة.

ثم تحدث الدكتور محمد الصرعاوي معاون مساعد مدير الجامعة لشؤون خدمة المجتمع الذي الى نجاح الموسم الثقافي لجهود اعضاء اللجنة، وشكر رئيس اللجنة الثقافية فهد المنيخ الدكتورة رشا الصباح على تكريمها الخاص لاعضاء اللجنة الثقافية والذي يؤكد مدى الاهتمام بالتشجيع للعمل الناجح.

ثم قامت الدكتورة رشا الصباح بتسليم اعضاء اللجنة شهادة شكر وتقدير، وهدية تذكارية وهم: فهد ناصر الانصاري، رئيس اللجنة الثقافية، عصام عبداللطيف الفليج ـ مقرر اللجنة الثقافية، علي عبدالله سالم ـ عضو اللجنة الثقافية، عمر عبدالحميد ـ عضو اللجنة الثقافية.

ثم قدمت اللجنة الثقافية هدية تذكارية للدكتورة رشا حمود الجابر الصباح عبارة عن: لوحة تحوي جميع بوسترات الندوات والمحاضرات التي اقامتها اللجنة خلال الموسم الثقافي ١٩٨٨/٨٧.

وقد حضر التكريم مدير ادارة شؤون مركز خدمة المجتمع والتعليم المستمر سالم البدر ونائب مدير ادارة شؤون مركز خدمة المجتمع والتعليم المستمر جاسم المطر.

وكانت اللجنة الثقافية قد أقامت خلال هذا الموسم ٦ ندوات ثقافية حاضر فيها ١٥ دكتورا واستاذا ومحاضرا، كما أقامت مسابقة ثقافية فاز فيها ٢٢ متسابقا واختتمت اللجنة اعمالها بالحفل الختامي الذي اقيم على شرف الاساتذة المحاضرين حيث تم تكريمهم وتكريم الادارات والمساهمين في الموسم الثقافي للجنة وتوزيع جوائز الفائزين بالمسابقة الثقافية.



● د. رشا واعضاء اللجنة الثقافية



● شهادات تقدير وهدايا تذكارية

بيت الزكاة افتتاح اول دورة تدريبية للتأهيل الانتاجي



● جانب من الدورة التدريبية

تم مؤخرا افتتاح أول دورة تدريبية تعقد في بيت الزكاة وذلك ضمن مشروع التاهيل الانتاجي بحضور كل من مدير بيت الزكاة بالنيابة عبدالقادر العجيل، ومدير ادارة المؤسسات الخيرية عبدالعزيز البزيع، ومدير ادارة الخدمات الاجتماعية خالد الحسيني.

وتقام هذه الدورة تحت اشراف الهيئة العامة للتعليم التطبيقي والتدريب، وتهدف الى تحويل الاسر التي تتلقى مساعدات شهرية من بيت الزكاة الى اسر منتجة تكفي نفسها وتخدم المجتمع.

ويبلغ عدد المتدربات المشاركات في الدورة (٣٥) سيدة تم تقسيمهن الى دورتين مدة كل دورة ثلاثة اسابيع، ويشمل منهج الدورة التدريب على الخياطة.

والقى مدير البيت كلمة بهذه المناسبة حيا فيها المشاركات في الدورة وتمنى لهن التوفيق، كما تم افتتاح المشغل الخاص بقسم التاهيل الانتاجي، والذي تم تزويده بالماكينات الصناعية، وذلك لعمل الاسر التي انهت دورة تدريبية سابقة اقيمت في المعاهد التجارية.

من المخافر

سجلت المخافر بالمحافظات الاربع خلال الـ ٢٤ ساعة الماضية ٢٤ بلاغا من بينها ١١ بلاغا عن سرقات و٤ بلاغات عن كل من التنقيب واثبات حالة وبلاغات عن الضرب والتعدي وبلاغ واحد عن المشاجرة.

فمن بين بلاغات السرقة ابلغ مقيم عن سرقة سيارته من داخل احد الكراجات كما ابلغ مقيم عن سرقة ١٤ حمامة من داخل منزله وابلغ مواطن عن سرقة مصوغات ذهبية من منزله تقدر قيمتها بمبلغ ٢٣٠٠ دينار، ومن بين بلاغات التنقيب ابلغ مقيم عن تنقيب خادمته التي تركت المنزل الى جهة غير معلومة كما ابلغت مواطنة عن تنقيب ابنها البالغ من العمر ١٠ سنوات.

شرياكة

فن.. آه يا فن

الفن.. بمعناه الرفيع ورسالته الاجتماعية الصادقة.. مثل هذا الفن هو مرآة الشعوب والامم.. ومقياس حضاراتها ورقيها.. ولو كان الامر غير ذلك لما اهتمت الدول الراقية بكبار الفنانين لديها من مطربين وممثلين وسامين ونحاتين، ولما وصلت اسعار ملابسهم.. الاثرية.. الى الاف الدولارات والجنيهات الاسترلينية في اسواق البورصة لديها.

لا يمكننا ان ننكر دور الفن الرفيع الراقي حين يؤدي رسالته تجاه المجتمع الذي يعيش فيه ويتعامل معه.. لكن حين يأتي هذا الفن.. رخيصا وضيعا.. هنا لا نملك سوى «رثاء» هذا النوع من الفن ينذب حظنا العاثر معه ومع من ادعوا بممارسته على اي صعيد فني...

نسمع بين حين واخر عن.. اكتشاف او اختراع.. صوت فني يدخل دنيا الفن.. وتنشط وسائل الاعلان «المدفوع» لتزف الى «العالم» هذا «الاكتشاف» الخطير، ويذهب «المكتشف» الى ابعد من ذلك فيستعرض لنا فوق صفحات الجرائد دوره في هذا الاكتشاف، وانه حقق «للبشرية» انجازا حضاريا سوف يرون معه.. الراحة.. ويحلقون مع صوته وفنه الى خيال رحب ودنيا واسعة الاطراف، ثم يأتي تجار.. الكاسيت.. فيضحكون علينا «باكتشافهم» الجديد وان على الناس ان يسرعوا لشراء هذا الصوت والا.. فالخسارة.. ستصيبهم، ويندمون حين لا يفيد الندم.. وتزدحم الشوارع «بالقوم» لشراء صوت هذا «الاكتشاف المعجزة» وما ان يستمعوا اليه حتى يصابوا «بالقشعريرة وعوار الرأس» وبالتالي اما الذهاب الى اقرب مستوصف او إلقاء الشريط في اقرب صندوق قمامة، تمشيا مع قانون نظافة البلدية.. والسبب ان هذا.. الاكتشاف.. الخطير كان خطيرا في السماع اليه، وهو اشبه بالدواء غير المناسب لمرض من الامراض لا سمح الله.

ليس فنانو الغناء وحدهم في هذا الميدان.. هناك ايضا ممثلون من هذه النوعية.. هؤلاء ايضا دخلوا على.. الخط.. ومشوا بزفة هذه «الفوضى» الفنية، هؤلاء ساؤوا الى سمعة الفن الكويتي وكان المشاهد والمستمع هو الضحية و.. جيبه... الضحية ايضا.. حتى المؤلفون والملحنون كل هؤلاء ليسوا «ابرياء» من هذا «الاسفاف» الفني، فتاجروا بالفن من اجل «الرصيد» لا خدمة لرسالة هذا الفن وسعيا لتطوره...

ما نحتاجه هو وقفة «صريحة» امام هذا التلاعب بأذواق الجمهور، وآذان المستمع وعين المشاهد، الوقفة.. مطلوبة.. حماية لهذه الرسالة الحضارية... بعيدا عن «المجاملات» والعواطف، وحتى لا يكون الباب مفتوحا امام كل من «هب ودب» للاساءة الى الفن الكويتي بكل انواعه واتجاهاته...

ولو عدنا الى الفن قبل سنوات، لرأينا ان هذه الرسالة كانت صادقة في عطائها نقية في دورها دون.. تعب.. على اذواق الجمهور او اساءة للفن الرفيع الذي نتوق اليه.. لا الفن الذي يسعى.. لخسارة جيب المشاهد... طال عمرك...

يوسف الشهاب

خدمة جديدة اخرى
من
مطابع القبس التجارية
نقدمها لزبائننا الكرام

انتاج مجموعة كاملة من نماذج الأعمال (ورق الكمبيوتر) قياسات مختلفة وبالألوان على يد فريق عمل فني متمرس

- تصميم واخراج
- طباعة أربع الوان.
- تخريم متتابع. وقياسات مختلفة
- طباعة كربون حراري.
- مجموعات ورق مكربن ذاتيا.
- مجموعات ورق كربون عادي.
- مغلفات.

مع القبس لا نترك شيئا للصدفة.

لمزيد من الاستفسار ـ يرجى الاتصال...
مطابع القبس التجارية
تليفون ٤٨١٨٧٩٨ ـ ٤٨١٢٨١٩/٢٢
ص.ب. ٢١٨٠٠ صفاة
13078 الكويت

الهيئة الادارية للجالية الاردنية تدرس مشروع الجامعة الاهلية



● د. سيف الوادي

بدأت الهيئة الادارية للجالية الاردنية في الكويت دراسة امكانية انشاء جامعة أهلية في الاردن، في شوء مشروع للجامعة المقترحة والذي قدمه د. سيف الدين الوادي والذي أشارت اليه الندوة التعليمية التربوية التي عقدتها الجالية الاردنية في الكويت مؤخرا.

وستهتم الجامعة المقترحة بتقديم برنامج مكثف باللغة الانكليزية عوضا عن ذهاب الطلبة الى أميركا وبريطانيا لدراسة اللغة الانكليزية قبل البدء بالدراسة الجامعية وذلك على غرار المعاهد الثقافية البريطانية أو مراكز تعليم اللغة الانكليزية للاجانب في أميركا (ELS) وهذا من شانه أن يسهل على الطلبة الذين يلتحقون بالجامعة مهمة متابعة دراسة المسافات التي قد تطرح باللغة الانكليزية.

وسيؤخذ في الاعتبار تاسيس مركز للتوظيف من أجل مساعدة الخريجين للحصول على العمل بعد تخرجهم من الجامعة وذلك عن طريق التعاقد مع الدول العربية الاخرى وبمختلف المؤسسات العربية والدولية، بالاعتماد على علاقات وجهود المغتربين الاردنيين في دول الخليج العربي.



REQUIRED
FOR CONSULTING OFFICE

WELL EXPERIENCED DETAILERS WITH MIN. 10 YEARS EXPERIENCE IN DETAILING IN-SITU REINFORCED CONCRETE WORKS, PRECAST PRESTRESSED CONCRETE. DETAILERS MUST BE ABLE TO WORK WITH MIN. SUPERVISION FROM ENGINEERS. UNQUALIFIED PERSONS NEED NOT APPLY. PLEASE SEND YOUR CV'S AND OTHER DATA TO:

THE PERSONNEL DEPT.
P.O.BOX 2873 SAFAT,
KUWAIT 13029

الامير يهنىء بالعيد الوطني لموزمبيق

بعث سمو امير البلاد برقية تهنئة الى رئيس جمهورية موزمبيق الشعبية بمناسبة العيد الوطني لبلاده.

الاستقبالات الرسمية

سمو امير البلاد

استقبل سمو امير البلاد صباح امس سمو ولي العهد ورئيس مجلس الوزراء الشيخ سعد العبدالله السالم الصباح، ونائب رئيس مجلس الوزراء ووزير الخارجية الشيخ صباح الاحمد الجابر.

سمو ولي العهد

استقبل سمو ولي العهد ورئيس مجلس الوزراء الشيخ سعد العبدالله السالم الصباح بمكتبه برئاسة مجلس الوزراء امس كلا من وزير الداخلية الشيخ سالم صباح السالم، ووزير الشؤون الاجتماعية والعمل الشيخ ناصر محمد الاحمد، ووزير المواصلات عبدالله عبدالمحسن الشرهان، ووزير الدولة لشؤون مجلس الوزراء راشد عبدالعزيز الراشد، ووزير الاعلام الشيخ جابر مبارك الحمد، ووزير التربية ووزير التعليم العالي بالوكالة انور عبدالله النوري، وبصحبته مدير جامعة الكويت الدكتور عبدالمحسن العبدالرزاق، ورئيس واعضاء لجنة التحقيق في حادث اختطاف الطائرة «الجابرية» وزير العدل والشؤون القانونية ضاري عبدالله العثمان وبدر خالد البدر وعبدالخالق عبدالله النوري والدكتور علي عبدالله الشملان والمحامي علي محمد الرضوان.

كما استقبل سموه كلا من رئيس ديوان المحاسبة فارس عبدالرحمن الوقيان، وبصحبته وكيل ديوان المحاسبة المساعد احمد الحمد الخالد بمناسبة تعيينه، وعضو المجلس الاعلى للتخطيط يوسف ابراهيم الغانم، وسفير الكويت لدى فرنسا الدكتور طارق الرزوقي، وسفير الكويت لدى الاردن سليمان القصام بمناسبة استلام منصبه الجديد.

مقابلات الشيخ جابر العلي

استقبل الشيخ جابر العلي في مكتبه اليوم السادة:

الشيخ ناصر محمد الاحمد الصباح - وزير الشؤون الاجتماعية والعمل، الشيخ علي الجسار، حمد المشاري، ابراهيم المضف، بدر المضف، فلاح الحجرف، مصطفى كرم، خالد المكراد، براك الشون، مبارك الدبوس، منيزل العنزي، صالح العرادة، عبدالله جاسم العبيد، سعد عامر الحشان، سليمان العتيبي مرزوق الطمار، احمد عبدالصمد، سعود بن صويط ناصر الذن، علي السبتي، سعيد عوض الخرينج، محمد الصراف، علوش حسين، راشد حسين، محمد حسين.

وزير الداخلية

استقبل وزير الداخلية الشيخ سالم الصباح بمكتبه صباح امس سفير المملكة المتحدة لدى دولة الكويت بيتر هنلي كليف وجرى خلال اللقاء تبادل الاحاديث الودية.

وزير الدولة للشؤون الخارجية

استقبل وزير الدولة للشؤون الخارجية سعود محمد العصيمي امس سفير جمهورية مصر العربية لدى الكويت سعيد رفعت.

وعلم ان البحث خلال اللقاء تناول العلاقات الثنائية بين البلدين الشقيقين وتطورات الاوضاع العربية بوجه عام.

كما اجتمع الوزير العصيمي امس مع وفد يمثل الجمعية الوطنية للصرب الاميركيين يضم رئيس مجلس ادارة الجمعية الفرد شهاب ومديرها جورج موسيز وامين الصندوق ديفيد سعد.

وجرى خلال الاجتماع مناقشة العلاقات العربية الاميركية وتبادل الاراء ووجهات النظر حول عدد من المسائل التي تهم تعزيز هذه العلاقات، اضافة الى تطورات الاوضاع في منطقة الخليج العربي.

وزير الاشغال

استقبل وزير الاشغال العامة المهندس عبدالرحمن ابراهيم الحوطي بمكتبه صباح امس السفير الكوري لدى الكويت [illegible] بمناسبة انتهاء مهمته في البلاد.

وجرى خلال اللقاء تبادل الاحاديث الودية والعلاقات الثنائية بين البلدين.

صباح الاحمد ترأس اجتماعا لمدراء الادارات بالخارجية

■ سعود العصيمي: حركة مناقلات وتعيينات دبلوماسية تعلن قريباً

ترأس نائب رئيس مجلس الوزراء ووزير الخارجية الشيخ صباح الاحمد الجابر امس اجتماعا لمدراء الادارات بالوزارة حضره وزير الدولة لشؤون الخارجية سعود محمد العصيمي ووكيل الوزارة بالنيابة فيصل الصالح المطوع.

و.. يستقبل السفير السوري

استقبل نائب رئيس مجلس الوزراء ووزير الخارجية الشيخ صباح الاحمد الجابر امس عميد السلك الدبلوماسي سفير الجمهورية العربية السورية لدى الكويت الدكتور عيسى درويش.

وجاءت الزيادة وداعية لمناسبة انتهاء مهمة السفير في الكويت، وجرى خلالها بحث العلاقات الثنائية بين البلدين وتطورات الاوضاع العربية بوجه عام.

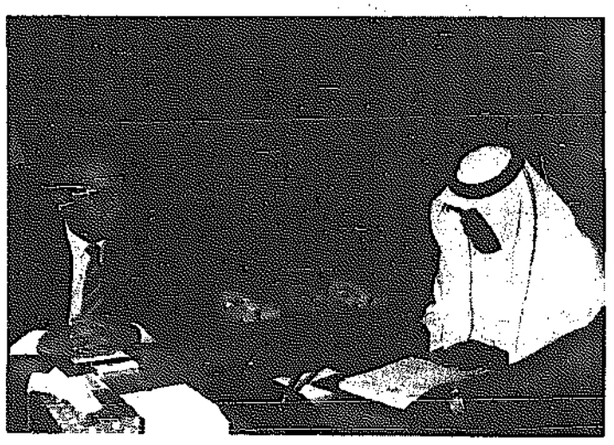
وابلغ الوزير العصيمي الصحافيين بان البحث خلال هذا الاجتماع الدوري بين الشيخ صباح الاحمد والمسؤولين تناول نشاطات الوزارة بصورة عامة وتقييم عمل الادارات الجديدة بعد اعتماد التنظيم الهيكلي الجديد لهذه الادارات وتدارس كفاءته بما يحقق اقصى قدر من المرونة والديناميكية له، وقال ان مدراء الادارات قدموا خلال اللقاء شرحا وافيا عن نشاطات اداراتهم والتعاون والتنسيق فيما بينها.

واضاف العصيمي ان الشيخ صباح الاحمد زودهم بتوجيهاته وارشاداته بما يحقق مصلحة الوطن في ضوء المستجدات التي تمر بها المنطقة.

من جهة ثانية اعلن وزير الدولة للشؤون الخارجية ان حركة مناقلات وتعيينات دبلوماسية ستعلن قريبا بعد استكمال الاجراءات المتعلقة بذلك، وقال ان هذه المناقلات امر روتيني اعتادت الوزارة اجراءها في فصل الصيف كل عام.

وقعه وزير الدفاع

عقد تزويد وزارة الدفاع الكويتية بمعدات عسكرية مصرية متطورة



● الشيخ نواف يوقع العقد ويجانبه السفير المصري

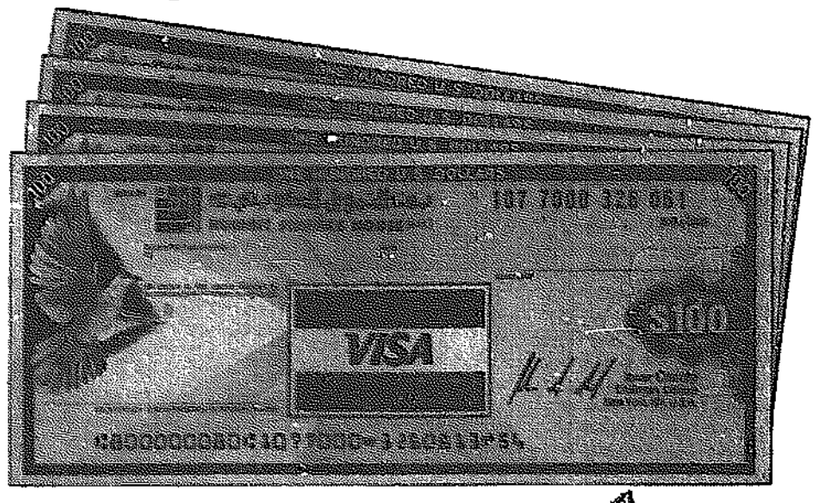
وقع الشيخ نواف الاحمد الجابر وزير الدفاع صباح امس مع مندوبين من وزارة الدفاع في جمهورية مصر العربية عقدا يتم بموجبه تزويد وزارة الدفاع الكويتية ببعض المعدات العسكرية المتطورة من انتاج جمهورية مصر العربية بحضور كل من رئيس الاركان الجامة للجيش وكبار قيادات الوزارة وكذلك مندوبين عن وزارة المالية والهيئة العامة للاستثمار وادارة الفتوى والتشريع وقد وقع العقد العميد احمد عوض صالح نيابة عن وزارة الدفاع المصرية.

حماية في ١٨٠ بلداً

إحمِ أموالك الغيّة التي تحملها معك أثناء السفر مع شيكات فيزا السياحية من بيت التمويل الكويتي. يمكن صرفها في ١٨٠ بلداً، لدى ٨٥,٠٠٠ مركزاً، إضافة الى ان هناك خطاً هاتفياً يعمل على مدار الساعة لاسترداد قيمة الشيكات السياحية في حال فقدانها أو سرقتها.

شيكات فيزا السياحية هي الخيار الأمثل عندما تسافر، لذلك كن حذراً وتعال الى بيت التمويل الكويتي، وسافر مرتاح البال.

بدون عمولة



حقوق النشر ١٩٨٨ - سيتي ميك أي أي نمس (قسم أنظمة المدفوعات) جميع الحقوق محفوظة شيكات فيزا السياحية تصدرها سيتي كورب (الوحد المتحد)



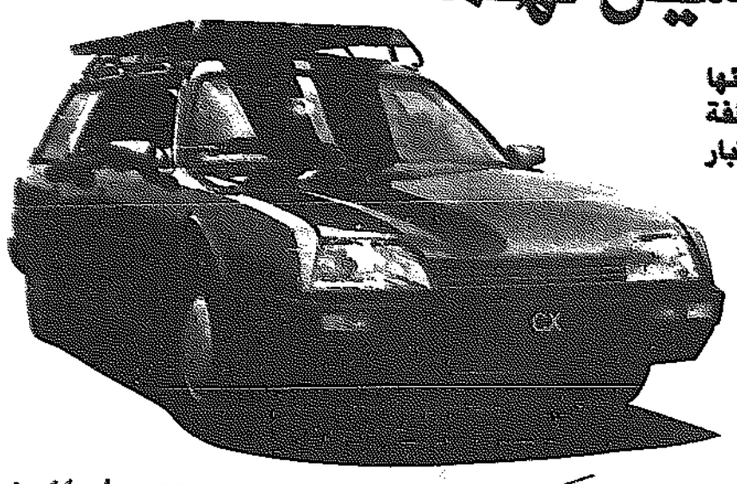
VISA

بيت التمويل الكويتي
KUWAIT FINANCE HOUSE

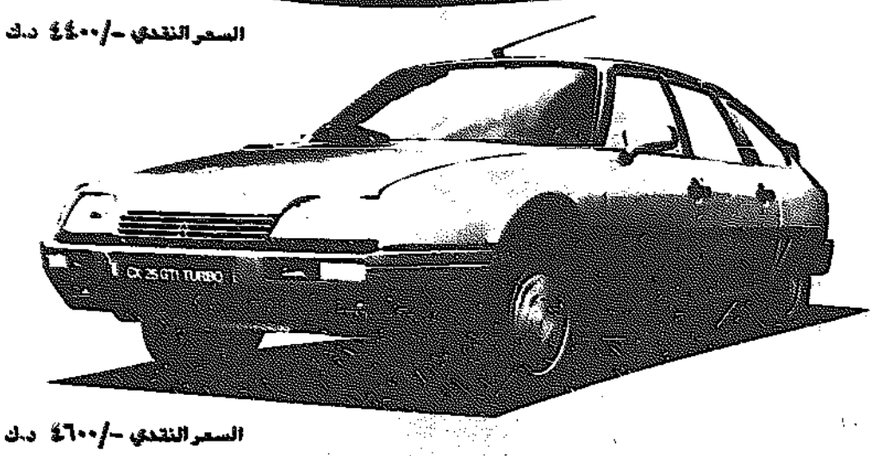
فرصتك الآن لاقتناء سيّارة ستروين... أكثر السيّارات أماناً وراحة في العالم وبأسعار ومميزات لامثيل لهما

تفضل اليوم إلى معارضنا واطلب تجربة سيارة ستروين قبل شرائها وتأكد بنفسك من كل ما يقال عن فعالية أجهزة السيارة المختلفة التي صمم كل منها لضمان الراحة والأمان للركاب قبل أي اعتبار آخر.

استفسر كذلك من البائع عن المزايا التي يتمتع بها زبائن ستروين عند الشراء وما بعد الشراء.



السعر النقدي -/٤٤٠٠ د.ك



السعر النقدي -/٤٦٠٠ د.ك



السعر النقدي -/٥١٠٠ د.ك

ما بعد الشراء:

- كفالة شاملة لمدة سنة كاملة على جميع أجهزة السيارة المختلفة.
- خدمة الطوارىء المجانية التي تصل إليك اينما تعطلت سيارتك داخل حدود الكويت لأي سبب من الأسباب، خلال جميع أيام السنة.
- قطع الغيار متوفرة وبأسعار لا تضاهى. (اسأل البائع عن قائمة أسعار قطع الغيار للتأكد بنفسك!).
- سيارة بديلة من قسم التأجير عند ادخال سيارتك للكراج مع تحمل ٢٥٪ من قيمة الايجار فقط!

عند الشراء:

- ٧٠٠ دينار كحد ادنى لسيارتك المستعملة أيا كان نوعها أو موديلها.
- عروض خاصة عند الشراء نقداً.
- تامين شامل إختياري للسنة الأولى.
- أقساط لمدة ٤٨ شهراً بفوائد سنوية لا تزيد عن ٢٥ر٦٪.

ستروين
قيادة آمنة على الطريق

شركة البابطين للتجارة والمقاولات
(برا العبدالمحسن البابطين وأخوانه)
ص.ب ٢٤٣٣٤ - ٢٤٦٨٩ - ٢٤٦٩٩ - ٢٤٦٩٩ - ٢٤٦٥٥١١
شارع الزرقاء الخامس - شارع الغزال - منطقة الري الصناعية
معرض الري: الدائري الرابع - ت: ٢٤٦٤٤١٠

لجنة بوزارة الاشغال لتنفيذ تدابير الدفاع المدني

شكل وزير الاشغال العامة لجنة خماسية تتولى تنفيذ اعمال وتدابير الدفاع المدني بالوزارة.

واصدر الوزير المهندس عبدالرحمن الحوطي امس قرارا وزاريا يقضي بتشكيل اللجنة التي ستكون مسؤولة عن تنفيذ اعمال وتدابير الدفاع المدني بالوزارة وذلك بالتعاون مع الادارة العامة للدفاع المدني ولها اقتراح خطط ومشروعات الدفاع المدني في نطاق الوزارة وبصفة عامة كل ما من شانه ضمان استمرار العمل بالوزارة بانتظام في حالتي السلم والحرب.

ويرأس اللجنة جاسم محمد ناصر العيسى «من هندسة الطرق» وتضم في عضويتها كلا من السادة شريدة سعد العازمي «من هندسة الطرق» وعادل عيسى بوحمد «من الهندسة الصحية» وبدر عبدالله «من هندسة المشاريع الانشائية» ونوري احمد الفليج «من ادارة النقل والميكانيك بالوزارة».

اللميع يبحث مع القاسمي والشرقي العلاقات بين الكويت والامارات

اجتمع السفير الكويتي لدى دولة الامارات العربية المتحدة محمد سعود زين اللميع في رأس الخيمة امس مع عضو المجلس الاعلى حاكم رأس الخيمة الشيخ صقر بن محمد القاسمي، كما اجتمع في وقت لاحق في الفجيرة مع عضو المجلس الاعلى حاكم الفجيرة الشيخ محمد الشرقي.

وتم خلال الاجتماعين بحث العلاقات الثنائية بين دولتي الكويت والامارات العربية المتحدة الشقيقتين في المجالات المختلفة.

بيان لـ«الكويتية» حول تاكيد الحجوزات للسفر الى دمشق

صرح مصدر مسؤول في مؤسسة الخطوط الجوية الكويتية بان المؤسسة تاسف لعدم تمكنها من تلبية رغبات الركاب المسافرين الى دمشق بالنسبة لتاكيد حجوزاتهم سواء على قطاع الكويت دمشق او دمشق الكويت نظرا لعدم الحصول على موافقة السلطات السورية المعنية بالنسبة لعدد المقاعد الاضافية اللازمة لتاكيد هذه الحجوزات.

وذكر مدير دائرة العلاقات العامة والاعلام عبدالله الخديسي ان المؤسسة اذ تعتذر عن المضايقات التي قد يسببها هذا الموقف لتتمنى للركاب اجازة سعيدة وتود ان تلفت انتباههم الى توفر مقاعد كافية على قطاع الكويت عمان وعمان/ الكويت اذا كان السفر عن طريق عمان بتناسب متطلباتهم. كما ان هنالك رحلات الى جهات اخرى يمكنهم السفر اليها.

ترأست وفد الكويت الى ندوة «رياض الاطفال.. واقعها وسبل تطويرها» في الخليج

منيرة المشعان : التوصيات اكدت ضرورة توحيد الجهات المسؤولة عن رياض الاطفال في كل دولة .. والاشراف الحكومي المباشر عليها

■ التأكيد على اهمية التنسيق بين المؤسسات التربوية والاجهزة الاعلامية لرعاية الطفولة في الدول الاعضاء

■ دراسة موضوع جعل رياض الاطفال مرحلة في السلم التعليمي



● منيرة المشعان



● رياض الاطفال ..مرحلة اولى في السلم التعليمي



● تنمية الهوايات ..لبنة أولى في طريق النجاح

قالت السيدة منيرة عبدالله المشعان الموجهة العامة لرياض الاطفال في وزارة التربية ان الكويت تقدمت بورقة عمل الى ندوة «رياض الاطفال، واقعها وسبل تطويرها» التي عقدت في الفترة من ٢٠ الى ٢٢ يونيو الجاري في بغداد برعاية وزير التربية العراقي عبدالقادر عز الدين، وتضمنت ورقة العمل الكويتية نبذة مختصرة عن رياض الاطفال في الكويت، وفلسفة واهداف رياض الاطفال بالكويت، والخطط والبرامج والنشاطات والمناهج واعداد وتدريب المعلمة، والتجديدات التربوية في رياض الاطفال بالكويت، اضافة الى مقترحات التطوير.

واضافت المشعان، رئيسة الوفد الكويتي الى الندوة، والتي انتخبت مقررة عامة لها، بانه تم خلال الندوة استعراض واقع رياض الاطفال في الدول الاعضاء من خلال اوراق قام باعدادها ممثلو الدول المشاركة وهي دولة الامارات العربية المتحدة، والمملكة العربية السعودية، والجمهورية العراقية، اضافة الى الكويت، وشارك فيها ايضا عدد من المنظمات والمجالس المهتمة بالطفولة وتنميتها، واضافت بان جلسة العمل الثانية استعرضت ورقة عن جهود مكتب التربية لدول الخليج في مجال الطفولة ورياض الاطفال ألقاها حامد صالح الناجح، واشار فيها الى ما قام به المكتب من نشاطات في ميدان الطفل والطفولة، خاصة في مجال المطبوعات، ونوقشت في جلسة العمل الثالثة ورقة عمل عن الاتجاهات العالمية المتقدمة في برامج رياض الاطفال القاها الدكتور نجم الدين علي مردان، كما نوقشت ورقة عمل عن نشاطات المنظمة العربية للثقافة والعلوم وخططها المستقبلية في مجال تربية الطفل ... اما في جلسة العمل الرابعة فقد تم استعراض ورقة عمل مكتب التربية العربي لدول الخليج عن «وحدة الخبرة منهج فعال للعمل في رياض الاطفال» القاها الدكتور حسن خطاب، وفي جلسة العمل الخامسة استعرض كتاب «المرشد التربوي لمعلمات رياض الاطفال» الذي اعده مكتب التربية العربي لدول الخليج، وتم توزيعه على الدول الاعضاء.

وقالت الموجهة العامة لرياض الاطفال في وزارة التربية ان الندوة اكدت في توصياتها التي توصلت اليها في ختام اعمالها على ضرورة تضافر الجهود للدول الاعضاء والمنظمات الاقليمية والعربية المختصة من اجل الاهتمام بالطفولة ورياض الاطفال على مختلف المستويات، مع التاكيد على اهمية التنسيق بين المؤسسات التربوية والاجهزة الاعلامية لرعاية الطفل والطفولة في الدول الاعضاء، وعلى ان يستمر مكتب التربية العربي لدول الخليج باصدار المطبوعات والكراسات ذات العلاقة برياض الاطفال من اجل دعم العمل في هذا المجال، اضافة الى تنظيم ندوات ولقاءات تدريبية للعاملين في مجال رياض الاطفال من اجل تبادل الخبرات ولتطوير العمل في هذا المجال.

ونصت توصيات الندوة للدول الاعضاء على ما يلي :

- ضرورة العمل على توحيد الجهات المسؤولة عن رياض الاطفال في كل دولة في حالة تعدد هذه الجهات في الدولة .
- التاكيد على اهمية الاشراف الحكومي المباشر على رياض الاطفال الاهلية والاجنبية ووضع الضوابط اللازمة لذلك .
- تقوم الدول الاعضاء بتزويد المكتب بما لديها من نشاطات وتجديدات ومطبوعات وافلام في مجال رياض الاطفال لفرض تعميمها وتبادل الخبرات بين الدول الاعضاء .
- ضرورة تضافر جهود الدول الاعضاء والمنظمات الاقليمية والعربية المختصة من اجل الاهتمام بالطفولة ورياض الاطفال على مختلف المستويات .
- العمل على اعتماد مبدأ اعداد معلمات وموجهات (مشرفات) رياض الاطفال على المستوى الجامعي والتوسع في قاعدة القبول بالنسبة للدول التي اخذت بهذا الاتجاه والتاكيد على توفر عامل الرغبة في القبول للعمل في رياض الاطفال .
- التاكيد على اهمية التنسيق بين المؤسسات التربوية والاجهزة الاعلامية لرعاية الطفل والطفولة في الدول الاعضاء .
- تقوم الجهات ذات العلاقة في وزارات التربية والتعليم والمعارف بالدول الاعضاء بعملية التدريب المتكامل لمعلمات رياض الاطفال اثناء الخدمة والتي لم يتم اعدادهن كمعلمات لرياض الاطفال .
- العمل على تبادل خطط ومناهج وبرامج اعداد معلمات رياض الاطفال على المستوى الجامعي ومستوى الدبلوم بين الدول الاعضاء تعميما للفائدة .
- توجيه المعلمات في رياض الاطفال لاستثمار معطيات البيئة وخاماتها من اجل توفير الوسيلة المناسبة لدعم التعليم في هذه الرياض .
- ان تسعى الدول الاعضاء الى دراسة موضوع جعل رياض الاطفال مرحلة تعليمية في السلم التعليمي اسوة بما هو موجود في بعض الدول الاعضاء والدول المتقدمة.

ونصت توصيات مكتب التربية العربي لدول الخليج على ما يلي :

- يقوم مكتب التربية العربي لدول الخليج بالعمل على اعتماد منهج الوحدات الدراسية بشكل عام ووحدة الخبرة بشكل خاص اعدادا وتطبيقا وتقويما، سيما وان بعض الدول الاعضاء بالمكتب قطعت شوطا طيبا في هذا المجال.
- ان يتبنى مكتب التربية العربي لدول الخليج مشروع تصنيع الوسائل التعليمية ولعب الاطفال من خلال مشروع الصناعات التربوية .
- يقوم المكتب بتنظيم ندوات ولقاءات ودورات تدريبية للعاملين في مجال رياض الاطفال من اجل تبادل الخبرات ولتطوير العمل في هذا المجال .
- استمرار مكتب التربية العربي لدول الخليج باصدار المطبوعات والكراسات ذات العلاقة بالطفل ورياض الاطفال من اجل دعم العمل في هذا المجال.

افتتاح أندية صيفية بمراكز التدريب الكشفية

قررت وزارة التربية افتتاح اندية صيفية بمراكز التدريب الكشفية في نادي الكشافة البحرية بالفنطاس، ومركز علي حسن العلي للتدريب الكشفي بمنطقة الاحمدي التعليمية، ومركز مدرسة الشعب المتوسطة للبنين بمنطقة العاصمة التعليمية وذلك في الفترة من اول يوليو حتى ٣١ اغسطس المقبل ويكون الدوام فيها على فترتين الصباحية من الثامنة صباحا حتى الثانية عشرة ظهرا والفترة المسائية من الساعة الرابعة الى السابعة مساء عدا يوم الخميس ليكون الدوام خلال الفترة الصباحية فقط وتقرر تكليف المشرفين والمدربين التالية اسماؤهم:

● نادي الكشافة البحرية بالفنطاس:
جاسم محمد اشكناني - الموجه الفني بنادي الكشافة البحرية رئيسا للمركز، احمد صالح عبدالجليل الموجه الفني بمنطقة حولي التعليمية - مشرفا للانقاذ، ابراهيم عبدالله العجيل - مدرس بمدرسة النجاح المتوسطة - مشرفا للنشاط الرياضي، اسماعيل اسماعيل توفيق - مدرس بمدرسة الجهراء الثانوية - مشرفا للسباحة والانقاذ، سميح جميل الصباغ - مدرس بمدرسة عبدالرحمن الداخل/م - مشرفا للسباحة والانقاذ، وهيب شكري ندا - مدرس بمدرسة المباركية المتوسطة - مشرفا للنشاط الكشفي.

● مركز علي حسن العلي للتدريب الكشفي (منطقة الاحمدي التعليمية):
زكي محمد اسماعيل - الموجه الفني بمنطقة الاحمدي التعليمية - رئيسا للمركز، تيسير محمود احمد سعيد - مدرس بمدرسة سبد ياسين الطبطبائي/م - مشرفا للنشاط العلمي والثقافي، محروس هاشم علي عويضة - مدرس بمدرسة نوفل بن الحارث/م - مشرفا للنشاط الرياضي، ابراهيم محمد التيان - مدرس بمدرسة المنري المتوسطة - مشرفا للنشاط الكشفي والاجتماعي.

● مركز مدرسة الشعب المتوسط للبنين (منطقة العاصمة التعليمية):
سرور سالم سرور - الموجه الفني بمنطقة العاصمة التعليمية - رئيسا للمركز، رشيد محمد الرشيد - مشرفا للانشطة الترويحية، فهيم حسن موسى - مشرفا للانشطة الرياضية، سعد الدين عبدالكريم - مشرفا للانشطة العلمية، احمد شاذلي زيدان مشرفا للانشطة الثقافية والرحلات.

الاسكان
تخصيص بيوت في منطقة الجهراء ٢ - العيون

اعلنت الهيئة العامة للاسكان عن عزمها تخصيص بيوت سكنية في منطقة الجهراء - ٢ العيون بمجمع الوزارات اعتبارا من امس السبت وحتى نهاية الدوام الرسمي ليوم الخميس الذي يوافق ٢٧ يوليو المقبل.

وطلبت الهيئة من المواطنين الراغبين بالحصول على هذه البيوت ممن انطبقوا عليهم شروط الهيئة بموجب طلبات سكن حكومي بتاريخ ٣١ ديسمبر ١٩٨٦ وما قبله مراجعة مكاتب خدمة المواطن والبلديات العامة في الطابق الارضي

أسماء المشمولين بالدفعة الخامسة من قسائم غرب الفنطاس

اعلنت الهيئة العامة للاسكان انها ستقوم بتوزيع الدفعة الخامسة من القسائم الحكومية بمنطقة (غرب الفنطاس) والبالغ عددها (١٥٢) قسيمة قطعة ٦ وفقا للمواعيد التالية: يوما الثلاثاء والاربعاء ٢٨ و٢٩ يونيو ١٩٨٨ لتوزيع بطاقات القرعة، ويوم الاحد ٣ يوليو ١٩٨٨ لاجراء عملية القرعة.

وطلبت الهيئة من المواطنين المدرجة اسماؤهم الحضور شخصيا الى مجمع الوزارات - قاعة الاجتماعات الكبرى - الدور الاول - الساعة التاسعة صباحا مصطحبين معهم شهادة الجنسية الاصلية وصورة من ايصال دفع قيمة القسيمة لاستلام البطاقات واجراء عملية القرعة في المواعيد المذكورة اعلاه، علما بان من يتخلف عن استلام بطاقة القرعة الخاصة به خلال اليومين المحددين فان الهيئة ستقوم باستبعاد اسمه وادخال الاسماء التي تليه في التخصيص.

وطلبت الهيئة من المواطنين المتقدمين للحصول على قسائم في هذه المنطقة ولم ترد اسماؤهم الحضور الى مجمع الوزارات - قاعة الاجتماعات الكبرى - الدور الاول - الساعة العاشرة صباح يوم السبت ٢ يوليو ١٩٨٨ مصطحبين معهم شهادة الجنسية الاصلية وقيمة القسيمة وقدره ٤٠٠٠ دينار وفي ما يلي اسماء المشمولين بالدفعة الخامسة:

نورة معدي عضيدان العازمي وولدها معدي روباح عبدالهادي مرزوق وزوجته وضحة فالح مريزن العازمي، محمد مشعان مهدي ثنيان العجمي، بخيت فهيد محمد محراك العجمي وزوجته والابناء، سعد محمد حماد هيتل وزوجته والابناء، هادي براك هادي حسين الخضيري الدوسري وزوجته والابناء، ملفي عيد محمد الهرير وزوجته والابناء، اسماعيل علي احمد كرم لفته وزوجته والابناء، جواد احمد باش محمد وزوجته والابناء، سعد زنيفر سعد علي العازمي وزوجته والابناء، حامد احمد محمود واسرته، مطر مداد نقا القوزاني العازمي وزوجته والابناء، فهد عيد سالم الرشيدي وزوجته والابناء، سالم فنيطل مطلق العازمي وزوجته والابناء، محمد مبارك صالح عبدالله العويس وزوجته والابناء، حمود حرفان حزام حسن الحرفة العازمي وزوجته والابناء، خليف نهير رجب نايف العنزي وزوجته والابناء، عبدالله حمد عثمان الخضير وابناه حمد وعذبي، فهد سالم فهد عسكر العجمي وزوجته والابناء، سلمان حبيب محمد عباس غلوم وزوجته والابناء، مذهل طلق مذهل محمد الهواش العازمي وزوجته والابناء، علي عبدالله علوش العنزي وزوجته والابناء، ناصر حمد مبارك المشوط وزوجته والابناء، مناور فالح سيف معجام العازمي وزوجته والابناء، رجعان مداد نقا القوزاني العازمي وزوجته والابناء، سلمي حمد الحجي وزوجته والابناء، ناصر محمد علي البلوشي وزوجته والابناء، دليل سحلي الجوزاني العازمي وابنها عيد سعيد دغيليب العازمي واسرته، فلاح عبدالله فهد مبارك البريكي وزوجته والابناء، محمد جاسم محمد علي كلداني وزوجته والابناء، شافي فرحان علي عقاب الدوسري وزوجته والابناء، مسان معوض حثلين سالم الرشيدي، فهد جدعان ناصر فهيد العازمي وزوجته، عبدالله مطلق فالح العويهان العنزي وزوجته والابناء، راشد فالح مسريزيق سيف العازمي وزوجته والابناء، سعد رويعاد عبدالهادي العازمي، وزوجته والابناء، سعود عبدالله سحلي المريع العازمي وزوجته والابناء، جابر محمد جابر سعد جابر وزوجته والابناء، ناهض ناصر طاحوس الهاجري وزوجته والابناء، عمير محمد حزام محمد جابر الهاجري وزوجته والابناء، جالي فهد صقر جالي العازمي وزوجته والابناء، احمد حمود جاسم عبدالله الديوس واسرته، شجاع فيحان ابجاد محسن العتيبي وزوجته والابناء، صياح صالح خليفة الهران وزوجته والابناء، خالد حمود محسن حسين العازمي وزوجته والابناء، جديع زنيفر سعد علي العازمي وزوجته والابناء، مرزوق مطلق سعد مطلق العازمي وزوجته والابناء، حسين براك هادي حسين الخضيري الدوسري وزوجته والابناء، طلق فنيطل مطلق سالم العازمي وزوجته والابناء، رشيد مهدي مطلق شميلان العازمي وزوجته والابناء، خالد منصور خالد الدوسري وزوجته والابناء، جمعان سالم جمعان سلمان العازمي وزوجته والابناء، راشد محمد سالم نقاوان المري وزوجته والابناء - واطلقته حق السكن، علي خالد فهد الجري وزوجته والابناء، فيصل فيحان ابجاد محسن العتيبي وزوجته والابناء، جوهر ابراهيم جوهر جمشير البناء وزوجته والابناء، ظاهر محمد فهيد محمد الشامسي وزوجته والابناء، جعفر درويش عبدالله المرادي وزوجته والابناء، مساعد عبدالوهاب يوسف ابراهيم المسلم وزوجته والابناء، يوسف حسين سطم سعد المنزي وزوجته والابناء، سلمان عبدالرسول سليمان المطرود وزوجته والابناء، علي سويد فلاح عوض العازمي وزوجته والابناء، راشد محمد فاضل المري وزوجته والابناء، سعد محمد شبيب العازمي وزوجته والابناء، امير جاسم فهد احمد الدريع وزوجته والابناء، رشيد فلاح علي العازمي وزوجته والابناء، ناجح مبارك عبدالكريم الدليمي والابناء ولزوجته حق السكن، هادي مبارك دغث العجمي وزوجته والابناء، محمد حمد محمد الفتيلي وزوجته والابناء، فاطمة حسن محمد حسن الشواف وابناها حسين وخديجة، خالد ابراهيم ناصر يوسف اللهو وزوجته والابناء، عيسى أحمد محمد قاسم وزوجته والابناء، جاراالله فهد نايبي جاراالله العجمي وزوجته والابناء، سعد فهيد فهد سعد العازمي وزوجته والابناء، مطر كميل مطر مرزوقي وزوجته والابناء، عبدالوهاب مبارك عبدالله الحقان وزوجته والابناء، بدر راضي ياسر محمد وزوجته والابناء، انور سعيد الهنيدي وزوجته والابناء، عبدالعزيز عبدالله سعد محمد الجابر وزوجته والابناء، هاني أحمد عبداللطيف الماص وزوجته والابناء، صالح حسين راشد أحمد الدمخي وزوجته والابناء، عدنان جاسم محمد عبدالله العتيبي وزوجته والابناء، محمد عبداللطيف عبدالله الملحم والابناء ولزوجته حق السكن، محمد سعود عبدالله العنبري وزوجته والابناء، مبارك سعد مبارك العسافر وزوجته والابناء، يوسف غلوم علي حسين وزوجته والابناء، فهد رصد عبدالهادي راشد العجمي وزوجته والابناء، صلاح شاكر صالح عبدالله والابناء، مطلق فالح ناصر فالح أبوعتيج وزوجته والابناء، مرضي فالح حمد وسمي شنيتر وزوجته والابناء، جعفر حسن عبدالرحمن عبدالله وزوجته والابناء، جمعان فالح سالم زين العازمي وزوجته والابناء، ابراهيم ناصر مرزوق عبدالله وزوجته والابناء، عادل مبارك عبدالله الحقان وزوجته والابناء، شافي غانم سعيد الهاجري وزوجته والابناء، فهد شعيب الفضلي وزوجته والابناء، حسن عبدانشاه برويز عبدانشاه عبدالله وزوجته والابناء، علي سليمان سلطان محبوب العامر وزوجته والابناء، رضا علي حسن مشاري وزوجته والابناء، محمد سعدون صالح محمد المطوع وزوجته والابناء، جاسم محمد داود سليمان القطان وزوجته والابناء، محمد عبدالله لافي جمعان الرشيدي وزوجته والابناء، حمد صقر حمد صقر الغانم وزوجته والابناء، جلال محمد ذيب أحمد مرعي وزوجته والابناء، حمد عبدالله عبدالله العزار وزوجته والابناء، علي عيد شلهوب نابي البحيري العزمي وزوجته والابناء، محمود عبدالعزيز سعد العبدالعزيز وزوجته والابناء، يوسف فهد عبدالله يحيت الرقم وزوجته والابناء، عبدالكريم حسين غلوم حسين دشتي وزوجته والابناء، طالب فالح بارون أمير وزوجته والابناء، عبدالعزيز سعود كامل ناصر السبيعي وزوجته والابناء، أحمد حسن محمد حسن الشواف وزوجته والابناء، عبدالطيف عبدالله السيد يعقوب الرفاعي وزوجته والابناء، محسن خضير عباس العجمي وزوجته والابناء، بدر عبدالله سعد محمد الجري وزوجته والابناء، ناصر عبدالرحمن مرزوق الوعلان وزوجته والابناء، عيسى حمد جمعة البصري وزوجته والابناء، عبدالرزاق ميرزا علي محمد وزوجته والابناء، نايف سعد عبدالله سعيد العتيبي وزوجته والابناء، عبدالسلام عيسى محمد صالح ملا سعيد وزوجته والابناء، عبدالله تركي سعيد مبارك الهاجري وزوجته والابناء، صالح نذل صالح حسن العجمي وزوجته والابناء، عايض موسى فهران راجح العيدان وزوجته والابناء، محمد حمد مرزوق عبدالله وزوجته والابناء، فارس مناخي فارس مبارك وزوجته والابناء، عبدالرزاق حسين جوذر حسن علي وزوجته والابناء، سالم عيادة سالم العازمي وزوجته والابناء، سلطان ماجد عبدالهادي عبدالله وزوجته والابناء، توفيق راشد امان مساعد السعودي وزوجته والابناء، محمد ساير عجيمي عاجل العنزي واسرته، سالم فيطان موازي فيطان الجاسم وزوجته والابناء، فيصل يوسف احمد محمد علي واسرته، فالح عبدالله محسن ناصر العازمي وزوجته والابناء، فاضل طالب فاضل ذهيبان العجمي وزوجته والابناء، معتصم حيدر عبدالرزاق الشهابي والابناء ولزوجته حق السكن، فهيد الغيصان حماد الدغيمان العازمي وزوجته والابناء وحق السكن لمطلقته، راشد مرزوق فهيم العازمي وزوجته والابناء، عبدالعزيز حسن علي يوسف وزوجته والابناء، شاكر محمد رضا حجي نصير وزوجته والابناء، مبارك فراج سعد مبارك العازمي وزوجته والابناء، خالد عبداللطيف سلطان النجادي وزوجته والابناء، مجرن محمد مجرن عمير المطيري وزوجته والابناء، رجدان فراج صياح العازمي وزوجته والابناء، سعد سالم مصلح فالح البالود وزوجته والابناء، عبدالكريم يوسف ابراهيم صادق عبدالهادي العنزان وزوجته والابناء، فهد صايل عبيد العازمي وزوجته والابناء، فراج خلف فراج الشهيد وزوجته والابناء، محمد طارش رياح فرحان والابناء ولزوجتيه حق السكن، مشرف فارس فزال علي العنزي والابناء ولزوجته حق السكن، مبارك ظافر سالم سنيم العنزي وزوجته والابناء، مطلق جدعان ناصر فهيد العازمي وزوجته والابناء، محمد مرزوق عبيد السالم وزوجته والابناء.

قرارات جديدة للجنة التوزيع والمتابعة في الهيئة العامة للاسكان

اعلنت لجنة التوزيع والتوثيق والمتابعة في الهيئة العامة للاسكان انها انتهت من النظر في طلبات بعض المواطنين المقدمة اليها والتي تضمنت طلبات التماس وسكن وتسجيل طلبات باسماء مستحقين.

وقد تضمنت قرارات اللجنة الاسماء التالية مع تعريف لحالاتها .

- تاجيل النظر في وضع الشقة الكائنة بالدور الاول بالعمارة رقم ١٢١ ضاحية صباح السالم ، والمخصصة للسيدة/ رجواء رشيد خابور، وطلب السيدة/ فاطمة مبارك فرحان على أن يعاد عرض موضوعهما على اللجنة العامة باحدى جلساتها القادمة.
- عدم الموافقة على فتح ملف طلب سكن حكومي للسيدة/ سعاد راضي محسن وأبنائها من سالم عبدالمجيد ابراهيم، لسابقة شمولهم بالرعاية السكنية من خلال البيت الحكومي المخصص لوالدهم بمنطقة الرقة، والصادر عنه وثيقة تملك.
- تاجيل النظر في اصدار وثيقة تملك عن البيت الحكومي رقم ٧٦ قطعة ٦ الظهراء ، والمخصص لاسرة المرحوم محمود حمد المراغي لعدم الحضور .
- اعادة تسجيل تخصيص البيت الحكومي رقم ١٠٦ قطعة ٢ الدحيحيل باسم ماضي احمد بجاد الهاجري واسرته. والسيدة/ شقوة علي عايد الهاجري على أن تبدأ المدة القانونية اللازمة لاصدار وثيقة التملك عنه اعتبارا من تاريخ ورود اولوية طلبات عام ١٩٨٢. في التوزيع بالمناطق القريبة. وشريطة استلامه بحالته الراهنة ، وتحمله بكافة الأقساط والقروض المقارنة المستحقة عليه - ان وجدت - مع اسقاط حقه في مطالبة الهيئة بالتنازل عنه مستقبلا.
- لا يعتد القرار بعد تنفيذ ما ورد بملف ماضي احمد بجاد الهاجري من ملاحظات ، وعلى الجهات المختصة بالهيئة ، مراعاة تنفيذ ما ورد بالبند الثاني من القرار ، كل في حدود اختصاصه. واخطار بنك التسليف والادخار ولجنة بدل الايجار بمضمون القرار .
- عدم الموافقة على فتح ملف طلب سكن حكومي للسيدة/ بخيتة محسن المري وابنائها من المرحوم جاد الله حمد جاد الله لسابقة شمول ابنائها بالرعاية السكنية من خلال تخصيص انيت التحكومي المخصص لوالدهم - حال حياته - بمنطقة ضاحية صباح السالم .
- عدم الموافقة على موضوع ظافر حمد العجمي وتاكيد ما تضمنه قرار اللجنة المتخذ بجلستها بتاريخ ٨٧/١١/١٥ بشان تخصيص بيت حكومي له ولزوجاته الثلاث بمنطقة غرب الفنطاس - بصفة ايجار - ، على أن ينظر في تثبيت البيت بعد مرور عامين دراسيين على استمرار الابناء بالدراسة.
- اعادة تسجيل تخصيص البيت الحكومي رقم ٧١ قطعة ١ الرابية ، باسماء المستحقين من اسرة المرحوم/ عبدالله عيد الشتيلي المطيري وهم : أرملته السيدة/ ريميه سالم وابناؤه : (سعد، فهد، فلاح، سعود، هيا، شقحة، شيخة، حنان، جميلة، محمد).
- الموافقة على فتح ملف طلب سكن حكومي لعبدالعزيز عبدالله غصاب العجمي اعتبارا من تاريخ صدور القرار ، ويأخذ دوره في التوزيع العادي، وعند ورود أولويته في التوزيع، ينظر في احقيته للرعاية السكنية.
- الموافقة على اصدار وثيقة تملك عن البيت الحكومي رقم ٩٩ قطعة ٣ الدحيحيل باسم خلف سكات فرحان الشمري بعد سداد الثمن وتوافر باقي الشروط المتبعة في هذا الشان.
- الموافقة على اصدار وثيقة تملك عن البيت الحكومي رقم ١٠٢ قطعة ٢٠ جليب الشيوخ باسم جهيم زويد مزيد المطيري بعد سداد الثمن ، وتوافر باقي الشروط المتبعة في هذا الشان.
- الموافقة على اجراء التبادل بين كل من : خلف عبدالكريم مرزوق منعب وسعيد وذن مشعان بحيث يخصص البيت الحكومي رقم ٢٥٢ قطعة ١ غرب الفنطاس للاول وزوجته وجميع ابنائه . والبيت الحكومي رقم ٩١ قطعة ١ الرقة للثاني وزوجته وجميع ابنائه . شريطة احضارهما مخالصة من قبل بنك التسليف والادخار خلال شهر من تاريخ صدور القرار ، والا اعتبر ما جاء لاغيا .
- الموافقة على اعادة قيد الطلب المقدم من سلمان عبدالعزيز علي صالح برقمه وأولويته السابقين على الالغاء، واعادة تسجيله باسمه وزوجته سعاد سالم علي جاسم الحمد وابنائه : (اسيل، حمود). والغاء قرار تخصيص الشقة الكائنة بالدور الاول بالعمارة رقم ٢٥ بمنطقة ضاحية صباح السالم، والصادر بتاريخ ٨٤/١٠/٣، واتخاذ الاجراءات القانونية والادارية لاستردادها . مع الغاء طلب الدخل الموسط وشطبه من سجلات الهيئة ، ودمج مستنداته بملف الدخل المحدود.
- عدم الموافقة على موضوع سامي حسني حيدر عبدالله وتاكيد ما تضمنه قرار اللجنة المتخذ بجلستها بتاريخ ٨٥/٤/٧ ، بشان الموافقة على تخصيص بيت حكومي بمنطقة الظهر باسماء ابنائه : (احمد، نواف، فهد)، مع الترخيص لوالدتهم/ نورة محمد بحق السكن لرعايتهم.
- تاجيل النظر في طلب اصدار وثيقة تملك عن البيت الحكومي رقم ٥٥٥ قطعة ٢ الرقة ، والمخصص للسيد/ عبد الرزاق جاسم المولاني، على أن يفاد العرض على اللجنة بحضوره .
- عدم الموافقة على موضوع بدرية يوسف حسين وتاكيد ما تضمنه قرار اللجنة المتخذ بجلستها بتاريخ ٨٧/٢/١٠ بشان تخصيص البيت الحكومي رقم ٣٥١ قطعة ٣ العارضية ، باسم عبدالقادر فهد غنام سعد وزوجته وجميع ابنائه.
- عدم الموافقة على استبعاد فهاد خميس محمد جالس من قرار تخصيص البيت الحكومي رقم ٥٥٩ قطعة ٤ الصباحية، وتاكيد ما تضمنه قرار اللجنة المتخذ بجلستها بتاريخ ١٩٨٨/١/٥ . بشان اعادة تسجيل دوم في الوفت الذي تقدر فيه المساحة الاجمالية للمراعي بحوالي ١٣,٤ مليون دونم تقريبا اي ما يمثل ٧٥ بالمائة من المساحة الكلية والمجموعات النباتية السائدة في الكويت تشمل مجموعة الرمث ٤٩ بالمائة ومجموعة المرخ ٢٨ بالمائة والثمام ٢٦ بالمائة والهرم ١٤ بالمائة، ولكن ان قسم المراعي هو احد اقسام مراقبة التحريج والمراعي التابعة لادارة الحدائق والتحريج بالهيئة، وأن ان الهدف من قسم المراعي هو صيانة وتحسين وتطوير المراعي الطبيعية والاعلاف المروية لتوفير الغذاء الحيواني لسد الفجوة الغذائية في اعلاف الحيوان، والتي تدفع بكثير من المربين الى استيراد اعلاف اضافية خاصة في سنوات التحدد والجفاف.

وحول انشطة القسم قال القطان انها تتمثل في اعادة الغطاء النباتي للمناطق المتدهورة عن طريق الحجز واعادة النثر ومكافحة ظاهرة الزحف الصحراوي والرمال المتحركة وتثبيت الكثبان الرملية ورفع كفاءة استغلال المرعى الطبيعي عن طريق اختيار نوعية الحيوان المناسب واجراء الدراسات العلمية لادخال انواع جديدة من الاعلاف المقاومة للجفاف والملوحة، وامكانية استعمال مياه المجاري لتوفير اعلاف اضافية وايجاد مصادر علفية غير تقليدية باستغلال بقايا المحاصيل والخضروات والفاكهة لتصنيع اعلاف ذات قيمة انتاجية عالية، وزيادة الوعي البيئي عن طريق تكثيف الحملات الارشادية وسط الرعاة واصحاب الماشية عن اطلق الطرق والسبل لانتاج الحيواني المكثف، واضاف ان مشاكل المراعي في الكويت كثيرة منها الرعي الجائر بسبب الاعداد الهائلة من القطعان التي تفوق كثيرا الطاقة الانتاجية لنباتات المراعي المتدهورة اصلا، والتحطيب وذلك لقلة الصالحة للانبات بواسطة المركبات الكبيرة والصغيرة، وعمل شبكة في الطرق الترابية المتشعبة.

وعن رأيه بالحلول والمقترحات للنهوض بمرافق المراعي ليلعب دوره المنوط به لتوفير الغذاء الحيواني وبالتالي تكفلة قال القطان انها تتمثل في حصر وتقييم الموارد الرعوية للبلاد وحجز مناطق المرعى المتدهور ومنع الرعي فيها لفترة تكفي لاستعادة تلك الاراضي لغطائها النباتي، وتكوين الثمار ونثر البذور ثم تطبيق نظام الري الدوري فيها، واصدار قوانين حماية المراعي والحفاظ على البيئة ودعم الابحاث في مجال المراعي الطبيعية وانتاج الاعلاف المكثف.

وحول المشاريع التحريجية في خطة العمل المستقبلية اوضح المهندس حامد ابو زيد ان خطة العمل تتضمن زراعة طريق الدائري الخامس «٤٧٢٠» شتلة حرجية والدائري السادس «٧٤٦٠» شتلة حرجية وطريق السفر السريع من الاحمدي حتى نهاية ام الهيمان «١٧٤١» شتلة حرجية وكذلك زراعة في مشروع تحريج مخيمات الربيع واتمام زراعة حرجية لمواقع قرب مفرق الدوحة وجسر الجهراء بمساحة اجمالية لقدرها ٦١٢٠ دونما تتطلب «٢٤٤٨٠٠» شتلة حرجية.

وتتضمن خطة العمل ايضا زراعة في مشروع تحريج الصليبية واتمام زراعة مساحة جملتها ٩٦٥٠ دونما تتطلب ٣٨٦٠٠٠ شتلة حرجية، ثم تحريج طريق المطلاع من العبدلي بمساحة ٨٠ كيلومترا وتتطلب ١٢٠ الف شتلة حرجية تزرع في شرائح طولها ١٠٠ متر وتحريج طريق الوفرة بطول ٣٧ كيلومترا وتتطلب ٧٤ الف شتلة حرجية تزرع في هيئة شرائط طول كل منها ١٠٠ متر.

كما تتضمن الخطة تحريج الواجهة الشمالية والشمالية الغربية لمزارع الوفرة لحد من ظاهرة انجراف الرمال وحماية المزارع من التلف، ويشمل المشروع تحريج مساقة ٢٠ كيلومترا في هيئة حزام من ثلاثة صفوف من الاشجار الحرجية تتطلب ١٥ الف شتلة حرجية.

وحول انواع اصناف الاشجار الحرجية في الكويت قال المهندس حامد ابو زيد ان اهم الاشجار والمراعي يقوم بتجارب للتعرف على امكان اضافة الاشجار التي ثبت نجاحها وملاءمتها لظروف الكويت، ومن نتائج التجارب قبلة السدوات المائية ثبت نجاح عدة انواع كما تجرى عملية ادخال اصناف جديدة منها مجموعة الاثل ويوجد حوالي ١٢٠ نوعا نجح منها في الكويت ٩ انواع وهي تشكل اكبر نسبة من الاشجار المزروعة في مشاريع التحريج، واضاف ان اهم الاشجار المزروعة في مشاريع التحريج والمراعي الخضرة والمنتشرة في الكويت،

رئيس التحرير يستقبل السفير التونسي



● رئيس التحرير لدى استقباله السفير التونسي

استقبل رئيس التحرير محمد جاسم الصقر يوم امس السفير التونسي لدى الكويت الحبيب الكعباشي حيث جرى بحث الاوضاع العربية الراهنة والعلاقات الثنائية بين الكويت والجمهورية التونسية الشقيقة.

مراقب التحريج والمراعي بهيئة الزراعة : نسعى لتنفيذ مجموعة مشاريع في مناطق مختلفة

■ الاتلاف البشري المتعمد ابرز ما نعانيه من مشاكل ومطلوب المحافظة على الاموال العامة.. والمساحات الخضراء

■ ١٣,٤ مليون دونم المساحة الاجمالية للمراعي

اتلاف مرافق الدولة .. لماذا .. وكيف العلاج

٦

هل مات الحس في نفس الانسان العربي؟

هل اصيب الحس الوطني والشعور بالانتماء بنوع من التبلد والجمود..؟

بماذا نفسر الاتلاف الذي يحدث في مرافق الدولة، وعدم الحرص على الاموال العامة؟ هل هناك شرخ ما في الجدار النفسي لانساننا؟! هل هوشرخ ام تشرخ ام تشيخ (شيخوخة)؟!

تساؤلات عديدة تثيرها الظاهرة الملحوظة لدى الانسان العربي دون غيره من شعوب المعمورة.

والمثير للغرابة ان الشباب دائما - بحكم تركيبته السنية وذهنيته الفكرية - هو القوة الدافعة للبناء في اي مجتمع، لكنه ليس كذلك دائما في مجتمعاتنا.. فما الذي جعله قوة جامدة متبلدة، او في احسن الظروف لايتشجع للبناء، والدفع نحو الامام، ان لم يكن مخربا تطغى عليه روح السلبية واللامبالاة!!

هذه الظاهرة الخطرة تأخذ بعدا اوسع في الكويت التي تتطلع الى الامام بخطوات متقدة.. فالاصل هو المحافظة على الاموال العامة.. والاصل ان يقدم المواطن لدولته حتى يتقدم مستوى الخدمات.. الاصل ان يكون كل انسان خفيرا على الاموال والمرافق العامة.

القضية متصلة بالسلوك الانساني.. ولها ابعاد اجتماعية ونفسية وثقافية وتربوية ومن المفروض ان يرتفع المواطن في الكويت بمستوى دور بلاده الحضاري.. نقول هذا لان القضية تأخذ حجما خطيرا في الكويت.. وتكاد جميع المصادر تؤكد ان الظاهرة تزداد يوما عن يوم، مما يشكل خطرا كبيرا على مستقبل البلاد الاقتصادي والبيئي، ذلك ان المرافق عندما تتعرض للاتلاف المتعمد من قبل المواطنين، فان الدولة تتكلف اموالا اضافية - تقدر بالملايين - تذهب هدرا.. خلاف الملايين التي تنفقها الدولة على اعمال الصيانة، ويمكن توفير هذه الاموال لو احسن استخدام هذه المرافق.. لماذا يحدث ذلك؟ ولماذا تأخذ هذه الظاهرة خصوصية في الكويت؟ وبماذا تتصل القضية: بالتربية، ام بالخلق، ام بالعادة، ام بالارث التاريخي، ام بالسياسة؟

نفهم ان هذه الظاهرة كانت في عهود الاستعمار.. ولكن ما معنى ان تستمر هذه الروح في عهود الاستقلال؟! ولماذا تتسع رقعة هذه الظاهرة في الكويت؟!

والموضوع يثير اسئلة اكثر مما يعطي اجوبة.. فهل المسؤولية تتصل بالتربية والتنشئة.. ومن المسؤول؟! وكيف يمكن ان نتفهم جميعا هذه الظاهرة الخطيرة؟!

والقبس ايمانا منها بخطورة ظاهرة اتلاف المرافق، واهدار الاموال العامة، فانها تطرح الموضوع على المواطنين قبل المتخصصين... على الشباب قبل كبار السن.. كما طرحت الموضوع على عدد من المفكرين والمثقفين المعنيين واساتذة الجامعة وعلماء الاجتماع وعلم النفس والتربية.. وطلبت منهم تفسيرا لابعادها واسبابها وانعكاساتها، والخروج بنتائج ايجابية محددة لمواجهة محاذيرها ومخاطرها السلبية حتى يكون الشباب ابناء بررة لامتهم ودولتهم، وحتى ينصع الوجه الحضاري للكويت بشكل افضل من خلال خدماتها المتميزة.



نمير النقيب : قلة الوعي باهمية الخدمات احد ابرز اسباب اتلاف مرافق وزارة المواصلات

قال نمير أحمد النقيب مدير العلاقات الخارجية في وزارة المواصلات ان خدمات الوزارة مهمة والاتلاف المتعمد فيها كثير، وقال ان دوافع الاتلاف كثيرة وتختلف باختلاف من يقومون به، وهناك أكثر من وسيلة للحد من الاتلاف في المرافق العامة.

خدمات

في البدء تحدث نمير النقيب عن مرافق الخدمات في وزارة المواصلات فقال: تقوم الوزارة منذ انشائها بمتابعة كافة القضايا المتعلقة بالاتصالات الحديثة لتواكب الدول المتقدمة في تقديم كل ما هو جديد في مجال الاتصالات، وهي لا تدخر جهدا في تقديم خدماتها بكفاءة عالية وبصورة مستمرة لتوفير الراحة للجمهور، الا ان الوزارة كغيرها من وزارات الدولة تعاني من مشكلة تخريب مرافقها وخاصة المتعلقة منها بخدمة الجمهور في المناطق المختلفة من البلاد، وهي في هذا الصدد تحاول دوما وضع السبل الكفيلة للحد من تلك العمليات التخريبية، ولكن دون جدوى لقلة الوعي لدى الافراد للمحافظة على تلك المرافق التي تقدم الخدمات التي هم في أمس الحاجة اليها.

ومن أهم الخدمات بالوزارة قال انها تتضمن الآتي:

● خدمات البريد:

أ - مكاتب البريد الموزعة على جميع مناطق الكويت وتبلغ عددها (٥٠) مكتبا بريديا.

ب - خدمات صناديق البريد الخاصة، وهي الصناديق البريدية التي تستخدم من قبل الافراد والهيئات عن طريق دفع رسوم سنوية وقيمتها (٤ دنانير) وهي موزعة على كل مكاتب البريد العاملة في البلاد، ويبلغ عددها (٧٥١٠٠).

- خدمات صناديق البريد العامة: وهي صندوق البريد الموزعة على مناطق الكويت، وعددها (٣٧) وهي تستخدم من قبل جميع الافراد.

● خدمات الهواتف المحلية:

تبلغ طاقتها الكاملة (٤٦٢٦٠٠) خط. والمستغل منها (٢٥٢٩٠٤) خطوط وتقدم هذه للخدمة للمنازل، المؤسسات الحكومية، المؤسسات الاهلية والهواتف العمومية، وتقدر تكلفة الخط الواحد بما يقارب ٥٧ دينارا و ٢٢٠ فلسا وذلك في حالة استغلالها.

● خدمات الهاتف الدولي (المكالمات الخارجية): أهم المرافق التي تقوم بتزويد هذه الخدمة هي المبنى المركزي للاتصالات السلكية واللاسلكية، أما المراكز الاخرى فهي فرعية مثل سنترال حولي، سنترال السالمية، سنترال النزهة، سنترال الجابرية، سنترال مشرف، سنترال صباح السالم، سنترال الصباحية.. الخ. وفي السنوات الاخيرة أصبح هناك امكانية القيام بهذه الخدمة في المنازل عن طريق ما يسمى بالنداء الآلي.

● خدمة البرقيات والتلكس: وأهم المرافق التي تقوم بتزويد هذه الخدمة هي السنترالات الموزعة على مختلف أنحاء البلاد ومركزها الرئيسي المبنى المركزي للاتصالات السلكية واللاسلكية، وكذلك تزود أية مؤسسة حكومية أو أهلية بالاجهزة الخاصة بهذه الخدمة مقابل رسوم اشتراك تدفع سنويا.

● خدمة النقل التلفزيوني: وهذه الخدمة تقدم الى كافة المواطنين وذلك بالتعاون ما بين وزارة المواصلات ووزارة الاعلام ومركزها الرئيسي هي المحطات الارضية للاقمار الصناعية وكذلك المبنى المركزي للاتصالات السلكية واللاسلكية.

● خدمات ارسال المعلومات: وهي خدمة نقل المعلومات عن طريق الكمبيوتر الى المشتركين، وهذه الخدمة ما زالت في طور البناء وفي الوقت الحاضر ما زال الطلب عليها قليلا.

● خدمات النقل: من خدمات هذه الادارة مسح البواخر والتأكد من التزامها بشروط السلامة وكذلك مراقبة التلوث البحري في المياه الاقليمية وتزويد بعض مناطق المياه الاقليمية بالركائز والمؤشرات البحرية، وكذلك من خدماتها النقل البري في البلاد والعبور بين الكويت والدول الاخرى.

مؤشرات احصائية

وحول القيمة المالية لهذه المرافق والاهمية الاجتماعية لها قال نمير النقيب:

خلال قيامنا باجراء الدراسات الخاصة بحصر القيمة المالية لمرافق الوزارة وجدنا ان هناك صعوبة في حصرها في هذا البحث الا ان هناك بعض المؤشرات الاحصائية لبعض هذه المرافق التي من خلالها يمكن معرفة مدى ضخامة القيمة المالية التي خصصت من قبل الوزارة لها، وذلك لتوصيل الخدمة وبشتى انواعها لجميع مناطق الكويت، وهنا لا يفوتنا ان ننوه الى بعض هذه المؤشرات لكي تؤدي الى الغرض المطلوب من هذا البحث.

اولا - بالنسبة للمباني التي قامت الوزارة بانشائها منذ البدء في تقديم الخدمات الخاصة بالاتصالات نجدها كثيرة. وسوف نأخذ على سبيل المثال قيمة البعض منها والتي تم انشاؤها في الفترة الاخيرة وهي:

أ - عقد تصميم وانشاء وصيانة اربعة مبادىء نموذجية متعددة الادوار لمقاسم الهاتف ومكاتب البريد في مناطق الاحمدي، الفروانية، الجهراء والشويخ، وقيمة هذا العقد ٥٦٫٨٥٦٫٨٢٥ دينارا كويتيا.

ب - عقد انشاء وانجاز وصيانة مبنى نموذجي لمقسم الهاتف بالمنقف، حيث تبلغ قيمة العقد ٦١٣٫٠٢٢٫٠٠٠ دينارا كويتيا.

ج - عقد انشاء وصيانة مبنى نموذجي لمقسم الهاتف بالصليبية، وقيمة هذا العقد ٦٠٦٫٠٠٠٫٠٠٠ دينار كويتي.

د - عقد تعميم وانشاء وصيانة مبنيين نموذجيين متعددي الادوار لمقسمي ومكتبي بريد في كل من السالمية (الرأس) وحولي، بقيمة ٥٫٠٤٧٫٥٤٠ دينارا كويتيا.

ثانيا - بالنسبة للصناديق البريدية والتي يبلغ عددها نحو ٧٥١٠٠ صندوق بريدي، فان قيمتها المادية تختلف انواعها. فالصناديق المصنوعة من الاكليلوم فيبلغ الصندوق الواحد منها يبلغ ٢٥٠ دينارا، اما الاسطوانية فقيمتها ٢٥٠ دينارا، اما المعلقة فتبلغ قيمتها (٥٠) دينارا.

ثالثا - بالنسبة للهواتف العمومية فقد تم وضع (٢٩٨) هاتفا عموميا حتى الان وتبلغ قيمة الواحد منها (٧٠٠) دينار كويتي.

رابعا - بالنسبة للركائز البحرية والعوامات فقد بلغ عددها حتى الان خمسا وثلاثين ركيزة وعوامة موزعة على مناطق مختارة من السواحل الكويتية وتبلغ قيمة الركيزة الواحدة ذات ثلاثة اعمدة (٨٠ الف دينار) اما ذات العامودين فقيمتها (٥٤ الف دينار) وذات عامود واحد قيمتها (٣٥ الف دينار).

هذه بعض التكاليف المالية التي تم رصدها من قبل الوزارة لخدمة المواطنين، الا انه هناك مبالغ كبيرة وضعت للكثير من المرافق والتي لم يتم حصرها هنا نظرا للتداخلات شديدة التعقيد في جمعها وتبويبها خلال الفترة الزمنية الضيقة التي بدأنا بها عمل هذا البحث، وكذلك لعدم جدواها في صياغة الموضوع الرئيسي لهذا البحث، واكتفينا بهذا القدر من المؤشرات التي رأينا انها تدخل ضمن نطاق موضوع البحث.

اهمية اجتماعية

الاهمية الاجتماعية لخدمات الوزارة، قال النقيب: تعتبر الخدمات التي تقوم بها وزارة المواصلات من اهم الخدمات الحيوية في البلاد بجانب الخدمات الحكومية الاخرى، بواسطة الخدمات التي تقدمها الوزارة يستطيع كل فرد اداء اعماله اليومية بصورة سهلة، فمن خلال خدمات الهواتف على مختلف انواعها يستطيع الافراد الاتصال ببعضهم البعض على أساس ان هذه الخدمات تعتبر حلقة وصل بين الافراد وبدونها.

يكون من الصعب الاتصال محليا ودوليا، فمحليا يتم الاتصال ما بين الاسر والاصدقاء ودوليا يتصلون بذويهم وقضاء حاجاتهم، وهذه الخدمة لا تقتصر فائدتها على المواطن العادي فقط بل تستفيد منها المؤسسات الاهلية على مختلف مستوياتها سواء في اتصالاتها محليا او خارجها لادارة اعمالها اليومية، وكذلك تستفيد اجهزة الدولة بمختلف انواعها في استخدام هذه الاجهزة.

وبالنسبة لبقية الخدمات التي تقدمها الوزارة مثل الخدمات البرقية وذلك في ارسال واستلام البرقيات والتلكس وفيها السرعة في توصيل الاخبار والمعلومات سواء على مستوى الافراد او المؤسسات الحكومية والاهلية. وخدمات النقل التلفزيوني التي عن طريقها يمكن معرفة اخبار والاحداث العالمية المنقولة سواء في الوقت نفسه او بعد حدوثها بفترة زمنية، وكذلك خدمة نقل المعلومات التي اصبحت من الخدمات المهمة في عصرنا الحديث لمواكبة التكنولوجيا الحديثة، في تخزين ونقل المعلومات واخيرا خدمات النقل فيما يخص تنظيم الممرات المائية الخاصة بدولة الكويت وتنظيم النقل الساحلي والخارجي بالاتفاق مع الدول الاخرى.

ومن خلال الخدمات التي تم ذكرها يمكن التعرف على مدى اهميتها وضرورة استخدامها في حياتنا اليومية، حيث تتوقف كافة الاعمال اليومية اذا ما توقفت هذه الخدمات، وبهذا يمكن اعتبارها عصب الحياة لاية دولة ولهذا تحرص كل دولة على المحافظة عليها وتطويرها ومواكبتها مع التقدم التكنولوجي، ورغم التطور السريع في مجال الاتصال الا ان الكويت لا تزال من الدول الرائدة في هذا المجال رغبة منها في توصيل هذه الخدمات الحيوية للجمهور وذلك للحاجة الماسة لها في تيسير الحياة اليومية.


● نمير النقيب

انواع الاتلاف

وحول انواع الاتلاف في مرافق خدمات الوزارة قال النقيب:

وزارة المواصلات مثلها مثل بقية المؤسسات الحكومية تعاني من العديد من المشاكل المتعلقة بالتخريب وخاصة بالنسبة لمرافق الخدمات الموضوعة خارج حدود اداراتها ومبانيها التي تقدم هذه الخدمات، ومن اهم المرافق التي تصيبها الاضرار والتلف هي:-

أ - الهواتف العمومية: من خلال التجارب التي مرت بها وزارة المواصلات توصلت الى ان مشكلة تخريب الهواتف العمومية من اهم المشاكل التي لا يمكن التحكم بها وذلك نظرا لعدم وجود الضوابط التي يمكن من خلالها الحارس على عدم تخريبها او العبث بها.

ويمكن تلخيص ما يتم تخريبه لهذا المرفق المهم بما يلي:-

١ - اتلاف جهاز الاتصال (التلفون) وذلك بتكسيره او قطع بعض الاجهزة الا وهي وضع بعض الاعلانات لبعض الشركات عليه مما يؤدي الى تشويه منظر الجهاز.

٢ - تحطيم الزجاج الذي يؤدي دور حماية الجمهور من المناخ وضجيج الاصوات الخارجية وخاصة اصوات السيارات المارة.

٣ - تحطيم بعض اجزاء الكابينات وذلك عن طريق استعمال بعض الادوات الحادة او في بعض الاحيان باصطدامها من قبل بعض السيارات وهذه حالة نادرة الحصول لوجود بعض الحواجز التي قامت الوزارة بوضعها حول هذه الكابينات.

٤ - في حالة وجود الموصلات ظاهريا وعلى مرأى من الجمهور، يقوم البعض بتقطيعها وبهذا ينقطع الارسال كليا عن الجهاز.

٥ - يقوم البعض احيانا بوضع الاوساخ داخل الكابينة مما يؤدي الى عدم تمكن الجمهور من الدخول داخلها لعدم قدرتهم على احتمال الروائح الكريهة فيها.

ب - شبكة الهواتف الارضية: تقوم بعض الشركات خلال عمليات الحفر بتخريب الشبكات الارضية مما يؤدي الى قطع الاتصال في الكثير من المناطق، ويرجع ذلك الى عدم الانتباه خلال عمليات الحفر.

ج - اسقف واغطية منهولات الهاتف: يقوم بعض الافراد عن قصد او غير قصد من بتخريب اسقف واغطية منهولات الهاتف او تكسيرها او رفعها، وهي بذلك تعرض الاجهزة الى التلف من جراء المناخ وسرعة وصول الايدي لها وتلفها.

د - شبكة الهاتف الهوائية: يقوم البعض وخاصة الاطفال باستخدام بعض الادوات بتخريب هذه الشبكات الهوائية، وكذلك هناك بعض الحوادث المرورية التي تؤدي الى تكسير وقطع هذه الهوائيات مما يؤدي الى تعطيلها لفترة لحين اعادة تركيبها.

هـ - اتلاف صناديق الايداع البريدية حيث يقوم البعض احيانا بالقاء السجائر داخل الصناديق مما يؤدي الى حرق ما فيها من رسائل التي غالبا ما تكون مهمة بالنسبة لمرسليها مما يؤدي الى اتلافها، واحيانا يقوم بوضع الاوساخ بداخلها مما يؤدي الى تلف الرسائل وعدم تمكن ادارة البريد من قراءة العناوين عليها وبهذا لا يمكن ارسالها الى الجهة المرسلة اليها.

و - اتلاف المباني: وتتمثل في كسر الزجاج والمطبوع وتشويه الديكور للمباني البريدية وتحطيم اسم الهاتف وخاصة المناطق النائية في الفترات التي لا يوجد فيها موظفون.

دوافع الاتلاف

توجد الكثير من الاسباب التي تؤدي الى اتلاف مرافق الخدمات المهمة ومنها حسب اهميتها:-

١ - العبث والتخريب: وهي تاتي في المرتبة الاولى، وادى ذلك في النهاية الى ياس الوزارة من متابعة صيانتها.

٢ - سوء الاستخدام: وتاتي في المرتبة الثانية، ففي بعض الاحيان يقوم البعض باستخدام الاجهزة بصورة غير صحيحة، مثلا الكتابة على الاجهزة رغبة في تحصيل الارقام او العناوين وما شابه ذلك، هذا بالنسبة للهواتف العمومية، وبالنسبة للشبكة الهاتفية الهوائية فقد قامت بعض الشركات بنقلها اصلا في القيام باعمالها مما يؤدي الى تخريبها او قطعها.

٣ - الحوادث: تمثل الحوادث نسبة ضئيلة في عملية الاضرار وتلف الاجهزة وذنك نقلة الحوادث التي تم حصرها في هذا المجال، واغلب الحوادث تكون من قبل السيارات وهي غير مقصودة، وهذه الحوادث في الغالب تصيب اعمدة الشبكة الهوائية والهواتف العمومية.

وهناك دوافع كثيرة لا يمكن حصرها وهي تختلف باختلاف من يقومون بعمليات التخريب والاتلاف، بالنسبة للاطفال فهي ترجع الى عدم قدرة الاسرة على ضبط وارشاد ابنائها وحثهم على عدم تخريب ما لا يخصهم، او بالاحرى ما يخص الاخرين سواء كانوا جهات حكومية او افرادا، وهذه الظاهرة يمكن ارجاعها الى قلة الوعي في البيئة الاجتماعية التي تقوم بتنشئة الاطفال، فكثير من الاسر لا تعرف ما يفعله اطفالهم خارج المنزل وفي بعض الاحيان ورغم وجود الاسرة مع الاطفال لا يكون هناك اي عقاب على قيام الاطفال بعمليات التخريب ودون ابداء اية ملاحظة او عتاب على تلك الاعمال.

وهناك دوافع اخرى وهي ما تدفع بعض الشباب المراهقين للقيام بعمليات التخريب واتلاف المرافق، فبعضهم يقوم بتلك العمليات بدوافع سلوكية مظهرية وذلك لاخراج ما لديه من طاقة كامنة من خلال تخريب تلك المرافق وخاصة اذا ما كان برفقة بعض الاصدقاء. او انه توجد هناك دوافع كامنة في نفس بعض الشباب مشحونة بالغضب على بعض امور الحياة الاسرية لا يقوم باظهارها الا عن طريق تحطيم المرافق العامة الخاصة بالدولة او الخاصة بالاخرين.

ومن خلال التجربة التي مرت بها وزارة المواصلات نجد ان اغلب عمليات التخريب لا تحصل الا في المناطق النائية والتي لم يتم توصيل الخدمة اليها وهي المناطق المأهولة بالسكان حديثا، وعلى سبيل المثال منطقة صباح السالم قبل ايصال الخدمة اليها فقد عانت الوزارة من تخريب اجهزتها وبصورة يومية، وكذلك الحال في الوقت الحاضر بالنسبة لمنطقة الظهر والتي لم يتم ايصال الخدمة لها فقد وضعت الوزارة سبعة صناديق هواتف عمومية الا انها تعاني من عمليات تخريبية بصورة يومية لم تتمكن اخيرا من الصيانة لها، مما ادى الى بقاء الصناديق على الصورة التي وصلت اليها نظرا لعدم الجدوى من الصيانة، وكذلك الحال بالنسبة لهواتف الطوارىء على الطرقات السريعة التي تعاني من عمليات تخريب يومية ومن ذلك نستنتج انه لا توجد هناك اية رقابة من قبل الاسر على ابنائها وخاصة عند خروجهم الى الشارع.

ومن أهم أسباب الاتلاف انعدام تقدير اهمية هذه الاجهزة فالبعض من الناس لا يعتبرون الهاتف خدمة اساسية، وبالاخص هؤلاء الذين لم يستخدموه سابقا بصورة موسعة فهم لا يبالون اذا اتلف، ويرجع ذلك الى النقص التعليمي الذي غالبا ما يجعل الانسان يلكر نفسه لا للجماعة أو المجتمع.

وظاهرة ثانية هي التحدي على الاتلاف فاحيانا يقوم شخص بتحدي شخص آخر لاتلاف مرفق ما مثلما في حالة الشباب المراهق كان يريد شخص ما ان يبين انه ليس اقل من شخص آخر لذا يدفع زميله الى الاتلاف من منطلق التحدي.

وعندما تقل صيانة المرافق يؤدي ذلك بالبعض الى اتلاف متعمد. فعندما يواجه هاتف لا يعمل عادة ما يقوم الشخص بكسره غيظا أو لن منظر مرفق متلف يشجع الشخص على اتلافه أكثر وأكثر.

واخيرا هناك بادرة الاتلاف من باب حب الاستطلاع فالكثيرون يقومون بتكنيك معدات المرافق للاطلاع على كيفية عملها ثم لا يقوم باعادتها لوضعها السابق مما يترتب عليه اتلافها.

معالجة الاتلاف

وحول اهتمام مسؤولي الوزارة لمعالجة الاتلاف قال النقيب:

تولي الوزارة اهتماما كبيرا بموضوع الاتلاف بالنسبة لاجهزتها، وذلك عن طريق اصدار بعض القرارات بهذا الخصوص وتقوم ادارة البرق والهاتف والشؤون الفنية والنقل بمتابعة مواضيع التخريب وذلك عن طريق اجهزتها الفنية والادارية المختلفة، اما بالنسبة للخطوط والقنوات الرسمية المختلفة التي يتم عن طريقها الابلاغ عن هذه الاضرار فهي المراقبة المستمرة من قبل بعض المؤتمنين التابعين لهذه الادارات على الاجهزة المختلفة للتعرف على مدى صلاحية تلك الاجهزة ومدى الاضرار التي تلحق بها، وكذلك يتم الابلاغ عنها بواسطة بعض الافراد أو المؤسسات الحكومية والاهلية في حالة وجود التلف في تلك الاجهزة، ويقوم المسؤول بعد ذلك برفع الامر الى الجهات المعنية بالوزارة لصيانة ما تم اتلافه ومعرفة الاسباب الرئيسية للتلف وتقديم التقرير المفصل عن الموضوع.

ومن مقترحات المسؤولين في الوزارة رفع مبلغ العشرين فلسا عن الهواتف العمومية وذلك لتخفيف عمليات التخريب التي كانت تحصل في الاحوال السابقة عندما كان الجهاز يقوم بتحصيل تلك المبالغ، ورغم الخسائر الناتجة عن رفع تلك الرسوم الا ان الوزارة رأت انها الوسيلة المناسبة للتخفيف من عمليات التخريب.

وهناك اجراءات أخرى تحاول الوزارة دائما التركيز عليها من أجل استبعاد طرق التخريب المعروفة لديها، ومثال على ذلك رفع الغرامات الموضوعية بالنسبة للتخريب الذي تقوم به بعض شركات المقاولات لبعض الشبكات الهاتفية الارضية وفي هذا الامر لا يدخر المسؤولون في الوزارة جهدا لايجاد الوسائل المثلى للحد من تلك العمليات التخريبية.

تكلفة الاتلاف

وبالنسبة للتكلفة الاجمالية لصيانة التلف قال الكابتن النقيب:

من الصعوبة اجراء تقييم شامل لحصر الكلفة الاجمالية لصيانة التلف في المرافق الخاصة بوزارة المواصلات، ويرجع ذلك الى دمج المبالغ المرصودة لها ضمن بنود اعمال الصيانة العامة لمرافق ومنشآت الوزارة، سواء كانت الصيانة سنوية أو صيانة التلف فالقيمة تدخل ضمن نفس التسمية. فعلى سبيل المثال نجد ان اعتماد السنة المالية ٨٧/٨٦ لاعمال الانشائية الصغيرة وصيانة المنشآت والمرافق مبلغ مجموعه ٢٣,٧٠٠,٠٠٠ دينار كويتي.

وهناك بعض الدراسات أو بالاحرى تقارير رفعت للمسؤولين بشأن عمليات الاتلاف في المرافق الخاصة بالوزارة، الا انه لا توجد هناك دراسات جدية حول هذا الموضوع، فمن خلال التقارير قامت الوزارة باتباع بعض الاساليب التحذيرية للجمهور حول عدم الاضرار بالمرافق، وكذلك اصدار بعض القرارات والجزاءات المالية للحد من عملية الاتلاف.

وقاية

وحول أهم الوسائل الوقائية للحد من اتلاف المرافق قال النقيب:

هناك الكثير من الوسائل التي يمكن عن طريقها الحد من اتلاف مرافق الخدمات في الوزارة ومنها:

- اصدار قوانين ادارية صارمة من قبل الوزارة كتغريم من يقوم بتخريب واتلاف تلك المرافق، فمثلا تغريم من يقبض عليه وهو يقوم بعمل تخريبي لتلك الاجهزة بدفع مبلغ صيانة الجهاز أو اي شيء يتعلق بالمرفق سواء كان طفلا أو شابا أو كبير في السن على حد سواء يتم الدفع من قبله او من قبل ذويه، وبهذا تكون هناك رقابة من قبل الاسرة على ابنائها وحثهم على عدم العبث بالمرافق الخاصة بالوزارة ويأتي ذلك تخوفا من دفع الغرامة الموضوعة.

- وكذلك توقيع الغرامات على الشركات المتعهدة باعمال البناء والمقاولات حتى يضعوا في الاعتبار الدقة والحرص في اداء اعمالهم دون اصابة المرافق واجهزة الوزارة بالتلف.

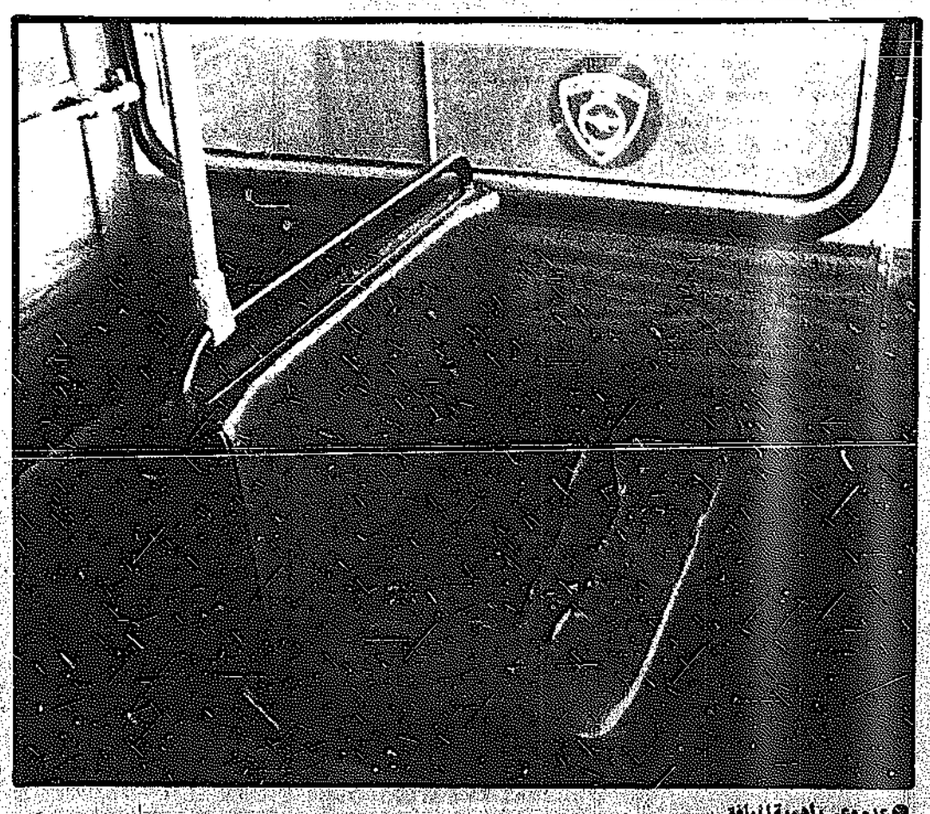
- هناك رسائل توعية اعلامية سواء في التلفزيون او الصحف أو الاذاعة تدعو الجمهور الى المحافظة على المرافق المهمة في الدولة، وذلك بتوضيح اهميتها بالنسبة لاحتياجاتهم لها، وكذلك بتحذيرهم عن المخاطر التي يمكن ان تترتب عن اتلافها، وهذه العملية تحتاج الى وقت طويل لحين استجابة الافراد لها وابداء رغبتهم في المساعدة في المحافظة عليها، ويمكن ان ناخذ على سبيل المثال البرنامج الخليجي المشترك (قف) لما يقدمه من توعية مستمرة في المحافظة على قوانين المرور. وكذلك برنامج (سلامتك) والذي يتم من خلاله حث الجمهور على المحافظة على الصحة وأداء الاعمال اليومية بالصورة الصحيحة لاستبعاد كل المخاطر التي يمكن حدوثها في حالة عدم ادائها بالصورة الصحيحة.

- الوسائل التربوية مهمة اذا ما اديت بالشكل الصحيح من قبل المدرسة والاسرة، فلكل منها دور كبير في توعية الابناء نحو المحافظة على المرافق العامة، فالمدرسة تستطيع تخصيص مواد ذات طابع تربوي بحت تؤدي الرسالة المطلوبة منها في توجيه الابناء نحو أداء افضل وتوضيح مدى اهمية المرافق لهم وانها لم توضع من فراغ بل وضعت من اجل راحتهم وخدمتهم.

كما ان دور الاسرة كبير بجانب دور المدرسة فهي المكملة للعملية التربوية، فالاسرة يجب ان تؤدي دورها التربوي بالشكل الصحيح في توجيه ابنائها نحو الاحساس بالمسؤولية في المحافظة على المرافق والاموال العامة مثلما تقوم بتوعيتهم داخل المنزل للمحافظة على ممتلكاتها، وبهذا تكتمل الادوار بحيث يصبح لدى الابناء الاحساس بالمسؤولية نحو تلك المرافق للمحافظة عليها.

■ معظم عمليات الاتلاف يحدث في المناطق النائية .. ويئسنا من جدوى متابعة الصيانة

■ دور الاسرة كبير في زرع الاحساس بالمسؤولية .. ومطلوب قوانين تردع المتلفين


● عدم وعي باهمية المرافق



● وسيلة لهدر المال العام



الباب المفتوح

اعداد : احمد شمس الدين

هاتف: ٢٤٨١٢٨١٩ خطوط ٢٠ - ٢١ - ٢٢ - ٢٣ - ٢٤
العنوان: القبس - ص.ب ٢١٨٠٠ الصفاة - الرمز البريدي ١٣١٢٩

حكاية ابنة الكويت مع المستشفى العسكري

تعود «ابنة الكويت» وتطرق الباب اكثر من مرة.. وتعيد الكرة.. وأملها في ان يفتح الباب مصراعيه ليستقبل كلماتها المرة.. على أمل الا تعود بعد هذه المرة ! ! ولكن هيهات «فالقبس» لا تجد من كلمات الحق مفرا..

«وابنة الكويت» لا تبوح الا لصديقتها «القبس» الحرة..

قد يتذكر بعض القراء مقالة «ابنة الكويت» المنشورة منذ اشهر طويلة.. والتي عرضت فيها بعض المواقف التي واجهتها خلال مسيرتها العملية..

ولكن هناك محطة اخيرة.. تقدمت من خلالها الى المستشفى العسكري وقبل ان تقدم اوراقها استفسرت عن امكانية قبول خريجي قسم علم الحيوان

فكان الرد من قبل المسؤولين - دائما - بامكانية القبول الاكيدة وخاصة للطلبات الكويتية.. وانتظرت «ابنة الكويت».. ولكن دون جدوى.. وبعد اشهر من المقابلة علمت ان احدى المتقدمات الحاصلات على نفس المؤهل العلمي باشرت عملها بالمستشفى العسكري.. فدبت الفرحة في ارجاء قلبها.. فذهبت تستفسر عن طلبها.. فقيل لها بان طلبك مرفوض. والسبب هو المؤهل العلمي.. تعجبت واندهشت ولم تتصدم من وقع المفاجأة في عدم القبول.. فقد اصبح لديها مناعة ضد أية مفاجأة.. وخاصة اذا كان السبب هو فقد فيتامين «واو».

قد يتساءل البعض لماذا لا تدبر «ابنة الكويت» اي واسطة ؟ ؟.. لانها في فزارة نفسها لا ترغب وهي حريصة على ان تعمل بكفاءتها ومؤهلها العلمي وباسمها فقط دون الاضافة الى طلبها.. كلمة «من طرف...».. الى من يتبع هذا الاسلوب في قبول الطلبات أو رفضها.. انكم باتباعكم لهذا الاسلوب.. تحرمون أمكم الغالية الكويت من ابناء وبنات مخلصين هدفهم الاول والاخير هو رد الجميل لتلك الايادي البيضاء المفعمة بالحب والسلام التي ضمتهم منذ نعومة اظافرهم حتى كبروا وكبرت آمالهم وطموحاتهم في تحقيق أسمى درجات العز والرفعة لوطنهم الحبيب.. ولا أقول الا الى الملتقى أيها المستشفى العسكري... وان شاء الله ساتقدم بطلبي مرة اخرى.. ولكن بمؤهل علمي اعلى.. لانني لا اطمع سوى ان اخدم وطني وابناء وطني الاوفياء.. حتى آخر قطرة من دمي..

ابنة الكويت - سعاد

لنعلم اعداء العروبة أن زمان التخلف العربي.. قد ولى

تعقيبا على مقال «نداء» في عدد «القبس» رقم ١٤٠٨ الصادر بتاريخ ١٩٨٨/٣/١٩ والذي كان موجها الى فئة معينة من عمالنا العرب، فانني بهذا اناشد كل عربي لا يمكنه ان ينزع عروبته حتى لو حرق جلده وغير هويته وجنسيته، ان ينظر نظرة ثاقبة وبدراسة متانية ان لم يسبق له ان قرر ودرس، مع العلم ان كل عربي يستطيع ان يقرر فورا ما اذا كانت الولايات المتحدة الى جانب اسرائيل في كل مواقفها او بنسبة خمسة بالمائة لجانب العرب، وكل عربي شريف غيور على عروبته يعرف تماما ان الولايات المتحدة تقف الى جانب اسرائيل في قمعها لاطفال الحجارة، وبجانب اسرائيل في هدم البيوت، وترحيل الفلسطينيين وفي قتل القائد المناضل ابو جهاد وغيره من القادة، وفي اعتداءات اسرائيل على جنوب لبنان، وفي تهديد اسرائيل للصواريخ السعودية.. وغير ذلك الكثير.

فان اقتنعت اخي العربي بذلك فانك تستطيع الكثير لمنع ذلك، ولا تقل ماذا سيكون تاثيري، بل قل لابدا انا واجعل غيري ينظم الي.

كل ما نطلبه منك اخي العربي ان تبدأ بترك اي بضاعة من انتاج الولايات المتحدة... لنبدأ بالسجاير والالبسة، وغيرها وغيرها، وكلنا يعرف ان لها بدائل كثيرة في الاسواق، او حتى لنترك التدخين ولبس الملابس الاميركية والالعاب الاميركية وكذلك الاقلام الخادعة الاميركية لاجل ان نعلمهم احترام الشعب العربي اينما كان وبانه قد ولى الزمان الذي كان فيه العربي متخلفا.

ابدأ اخي واعتبر ان هذا البر دعم لاهل الحجارة الذين يتساقطون يوميا ولاجلك ولاجل مستقبل اولادك ليعيشوا مرفوعي الرؤوس دائما.

بالله عليك ابدأ وسترى نتيجة وقفتك بعد حين، حين يحسون باهميتنا، وبنقودنا التي تذهب الى جيوبهم وارباحها التي تذهب الى اسرائيل المتغطرسة والمعتمدة على ضعفنا.

اخي العربي لا تستهن بالامر واحسبها ان كنت تجيد الحساب او اجعل غيرك يحسبها لك ان كنت لا تجيده.

واملي بك كبير

وافد من فلسطين - جدة

ردود فعل متفاوتة مع قضية الباب

في عدد الخميس الماضي نشرنا قضية بعنوان «قضية تبحث عن حل سريع.. قارىء يطلب المشورة.. أشك في وجود علاقة بين زوج أختي الكبيرة.. وشقيقتي الصغيرة»..

وقد تلقينا عددا من المكالمات الهاتفية والتي ساهم اصحابها ومن خلالها ببعض الحلول والآراء السريعة بشان القضية.. وقد انصب معظمها في نعت صاحب القضية بالجبن لسكوته على الوضع الشاذ...

واليكم ردود الفعل : -

● تصرفك تصرف جبان.. واعصابك باردة جدا..

صالح عبدالعزيز

● سكوتك على الوضع الحالي لربما زاد الطين بلة.. فتحرك..

منى سلمان

● كاشف زوج شقيقتك الكبرى بشكوكك وأرح ضميرك.

ماري يوسف

● لو كنت مكانك لما انتظرت لحظة واحدة في كشف الفضائح وايقاف الامور عند حدها فهي تمس شرف اقرب الناس اليك... شقيقتك الكبرى واختك الصغرى... فاين الغيرة يا أخي ؟ !

هند الشمري

● لو كنت مكانك لدست على قدم زوج شقيقتك الكبرى وهو يعدها لمداعبة قدمي شقيقتك الصغرى وذلك لكشف تصرفاتها فورا.. ومن تحت الطاولة.

شروق

● قبحك الله لسكوتك يا من تدعي «الاخوة»..

مسلم

قضية الباب

لاتوجد وظائف خالية .. لخريجي الشريعة ؟!



● يعقوب العمار

كتب محمد الفرحان:

اين يذهب خريجو كلية الشريعة بعد ان انهوا دراستهم هذا العام في جامعة الكويت؟!.. لقد حصل الخريجون شهاداتهم الى عدة جهات ولكن الرد جاء بصيغة واحدة: لا توجد لكم وظائف خالية!..

ان اغلب خريجي هذه الكلية في السنتين السابقتين استطاعوا الحصول على وظائف في سلك التدريس وفي وزارتي العدل والاوقاف.. ولكن الامر مختلف هذا العام.. ونعرض هنا ما يقوله الخريجيون..

● يعقوب العمار - اصول دين - قال ان طالب كلية الشريعة مؤهل تربويا وذلك لكونه قد تلقى بعض المواد التربوية كمبادىء التربية - والتربية الاسلامية - والاخلاق الاسلامية - وهذه المواد جديرة بان تؤهل خريج كلية الشريعة للعمل في سلك التدريس اضافة الى المواد الشرعية التي درسناها في كلية الشريعة.

ونحن كوننا نريد العمل في سلك التدريس لا ننكر جهود الاخوة العرب الذين عملوا ولا يزالون يعملون في التدريس وهذا لا يمنع ان يكون ابناء الكويت اكفاء وجديرين بان يكونوا مدرسين ويحدوا من عملية التعاقد التي تقوم بها وزارة التربية في كل عام.

ان خريجي الشريع مؤهلون ايضا للعمل في وزارة العدل لان هناك كثيرا من المواد هي من المرتكزات ومنها مواد الاحوال الشخصية والميراث والوصية والوقف والزواج والطلاق واقوال الفقهاء في كل قسم من ذلك اضافة



● يوسف الغيث

لاصول الفقه، هذا اضافة الى ان خريج الشريعة لا يتخرج الا اذا كان حافظا لثمانية اجزاء من القرآن الكريم بالتجويد والتلاوة وهذا جدير بان يعمل الخريج في مجال النيابة والقضاء.

● يوسف الغيث - اصول دين - قال: باعتقادي ان جامعة الكويت قادرة على توفير التخصصات من الخريجين المؤهلين لسد النقص في سلك التدريس.

وانا اتوجه بالشكر لوزارة العدل وعلى رأسها الوزير ضاري العثمان على تفضله بقبول بعض الخريجين من كلية الشريعة وهذا واضح مما لمس من ان خريجها على جانب كبير من الكفاءة.

واطالب وزارة الاوقاف ان تعيد النظر بخصص تعيين خريجي كلية الشريعة في الوزارة لما يلاقيه الخريجون من عراقيل امامهم في الوزارة عند طلب التعيين.

ونرجو من كبار المسؤولين التدخل لحل قضية توظيف خريجي كلية الشريعة ونشكر جريدة «القبس» على اهتمامها بالقضايا الطلابية ومشاكلها وهذا مما يلمسه كل طلبة الجامعة.

● عادل الفيلكاوي - فقه واصول - قال: انا نعتبر خريج كلية الشريعة مؤهلا للعمل في كثير من المجالات بالدولة حيث انه قد درس جميع المواد الشرعية التي تؤهله للقيام بدوره في المجتمع، وخاصة من الناحية التربوية، ووزارة التربية بحاجة الى الكثيرين من هؤلاء الخريجين المؤهلين للعمل في المجال التربوي كذلك هناك في سلك الاوقاف والدعوة ومجال العمل في هذه الدائرة.



● عادل الفيلكاوي

وزارة العدل وكذلك في (الاحوال الشخصية) لانه قد درس جميع المواد المتعلقة بالفقه والقانون مع علمه الكامل في قانون الاحوال الشخصية الذي يجري العمل به في محاكم الكويت ولا شك ان هناك الكثير من الوزارات والهيئات الحكومية التي لها حاجة كبيرة لهؤلاء الخريجين كذلك يجب ان نفتح المجال امام هؤلاء الخريجين حتى يعطوا الثمرة المرجوة من التحصيل العلمي.

وقال الفيلكاوي انه بعد التطور الكبير الذي حصل بجامعة الكويت وبعد ان قامت هذه الجامعة بفتح شعب كثيرة في كلياتها حيث شملت وبالاخص كلية الشريعة والشريعة والاداب جميع التخصصات التربوية والادبية وكذلك العلمية التي تدرس في كلية العلوم بالجامعة كان من الاجدر دعوة هؤلاء الشباب للعمل في سلك وزارة التربية وذلك بدل اللجوء الى التعاقد مع المدرسين من خارج البلاد.

● وكان اللقاء الاخير مع الطالب مهلهل ابراهيم الياسين (اصول دين) قال: اعتقد ان خريج كلية الشريعة مؤهل للعمل في جميع الوزارات مثل العدل والتربية والاوقاف والداخلية والتجارة والاعلام لان خريج الشريعة قد درس الاحوال الشخصية وكثيرا من المواد الشرعية والفقهية.

واقول انه لا داعي لجلب مدرسين من خارج البلاد لان جامعة الكويت عندها فائض كبير من المؤهلين في التربية والاداب والشريعة، وهذا ايضا ياتي من باب تكويت الوظائف ثم ان ترشيد الاستهلاك قد يدخل في مجال هذه الدائرة.

كلام الباب

هيئة الزراعة والحدائق العامة

كثير من المناطق الكويتية، وبالاخص الحديثة منها تفتقر الى المسحة الجمالية الخضراء.. من حدائق عامة ومرافق تسلية للاسر ولاطفالهم، بالرغم من توفر المساحات الترابية الشاسعة، والمهملة اساسا او المنسية منذ سنين لاجل انشاء الحدائق والمراكز العائلية.

ونحن من خلال «الباب المفتوح» نتلقى العديد من الرسائل والمكالمات الهاتفية التي يطالب اصحابها ويناشدون من خلالها المعنيين بامر الزراعة والتخضير عندنا في الكويت النظر بعين العطف والرأفة لوضع مناطقهم المنسية والمهملة جماليا، حتى باتت الساحات الترابية المقصد الوحيد لاطفال الحي للهو واللعب، الامر الذي انعكس بصورة سلبية على حياة الكثيرين منهم فاصبحوا فريسة سهلة للحوادث المرورية المؤلمة والتي لا تخفى أعدادها المتزايدة يوما بعد يوم عن بال الجميع، وبالاخص المسؤولين في هيئة الزراعة.. هذه الحوادث التي يشكل «فلتان الصغار» وسط الشوارع والحواري احد اسبابها الرئيسية، وحتما كنا سنتوقع العكس فيما لو اجتمع جميع الصغار في مكان واحد وتحت اشراف الاهل.. والخدم طبعا ..

انن فالكرة في ملعب الهيئة العامة لشؤون الزراعة والثروة السمكية.. ولثقتنا التامة بحرص الشيخ ابراهيم دعيج الصباح مدير عام الهيئة على توزيع المساحات الخضراء في كل مكان وبالتساوي . فاننا نتوجه بطلبات الاهالي جميعا اليه آملين ان تجد النداءات الانن الصاغية، والطريق الى التنفيذ ..

● آخر الكلام : مناطق - حدائق ومراكز ترفيهية = حوادث مؤلمة

المحرر

.. يوجد في الشرقية



الصورة.. لبيت قديم مهجور بسبب الازعاج للجيران.. وصار مرتعا خصبا للفئران وللاعمال المنافية للاخلاق.. المنزل في الخطة ٢ قسيمة ٦٩ ب و أ.. والصورة مهداة للمعنيين بالامر

دليل المستهلك

☎ ٤٨٢٤٦٠ - ٤٨٢٤٦١

الغنام
شركة عبدالعزيز احمد الغنام واخوانه
قطع محرك أوفرهول
لجميع أنواع السيارات والآليات
تلفون ٤٨١٩١١٤/٨ ص.ب ١٩٧٩ الصفاة - فاكس ٤٨٤٤٣٥١
تلكس ٤٤٤٣٦/٤٤٤٤٤ غنام.

الشركة الاهلية
لقطع غيار السيارات
قطع غيار لجميع السيارات الامريكية وبعض الاوروبية والآليات
تلفون ٤٨٣٩٠٣/٧ - ص.ب ٤٢٩٧ الصفاة - فاكس ٤٨٣٣٩٤٦
تلكس ٤٣٧٨٥ العجدة

الشركة الكويتية
لاستيراد قطع غيار السيارات
قطع غيار وصالكار لجميع السيارات اليابانية، وقطع زينة ولوازم جميع السيارات
تلفون ٤٨٤٦٩١٧ - ٤٨٣٢٥٥٠ - ٤٨٣٠٩٣
فاكس: ٤٨٤٦٩١٥ - تلكس ٤٤٤٢٩ العقلة.

شركة النيكل والزجاج والبطاريات
زجاج لجميع السيارات
بطاريات، زيت برئيك وانابي للجرار والراديتر، الفنوات وفلشرات وبوابير
تلفون ٤٨٣٠٩٤٦/١ - ص.ب ٢٣٣٠ الصفاة
فاكس: ٤٨٤٩٣٨١ - تلكس ٤٤٠١٧ حمد بوسلم

شركة الارز
لقطع غيار السيارات
قطع غيار لجميع السيارات الأميركية وبعض الأوروبية
تلفون ٤٨٤٦٨٣٥ - ٤٨٤٣٦٩٣
ص.ب ٢٠٦٦٧ الصفاة / فاكس ٤٨٤٤٣٥١
تلكس ٤٤٤٤٤/٢٢٢٤٤ غنام.

شركة يوسف
للتجارة والمعدات
عدد ومعدات لاصحاب الصناعية والكراجات والورش .. كومبرسرات هواء .. مكائن لحام خراطين عدد ... الخ
تلفون ٤٨١٨٨٢٤/٥٦/٤٨١١٧٥٦
ص.ب ٤٨٧٢ الصفاة - تلكس ٣٠٤٧٢ يوراني

شركة الغنام
العالمية المتحدة
لوازم متعهدين خراطيم طلمبات مياه - مواد كيماوية مواد لاصقة - ادوات سلامة وملابس عمال
تلفون ٤٨٤٢٣١٥ - ٤٨١١٣٠١٩ / ٤٨٤٢٣٢٩
ص.ب ٢٤٢٨١ الصفاة - تلكس ٤٤٤٣٥ أوراني

مركز الاطارات
إطارات وتيوبات
لجميع الأحجام والمقاسات للصالونات - للوانيتات للشاحنات للتراكتورات
تلفون ٤٨٣٠٩١٥ / ٤٨٣٠٩٣٩
ص.ب ٢٦١٩١ الصفاة - تلكس ٢٢٩٧٢ جمعة

مؤسسة الخلف
فرص لا تعوض
ايريال مركزي ١٠٠ د.ك
ايريال الخليج ٤٥ د.ك
ايريال الكويت والعراق ٢٨ د.ك
UHF VHF
مع كفالة تصليح جميع أنواع الايريالات
٤٧٤٣١٨٩

تاكسي السعادة
خدمة ٢٤ ساعة
أجرة تحت الطلب
داخل الكويت والبصرة وبغداد
٢٦٥٧٢٠٩ - ٢٦٤٣٣٠٣
٢٦٥٠٨٥٨ - ٢٦٤٤٧٠١

مجموعة أسواق الخليج
للتكييف المركزي
● تركيب جميع أنواع المكائن ● صيانة على مدار الساعة ● دقة وسرعة كفاءة وباسعار منافسة ● اشراف مهندسين أكفاء.
٢٤٠٧٢٥٠ - ٢٤٠٧٢٥١

خدم
من سيلان والهند
على درجة من الثقافة وفيهم من يعرف العربية والانجليزية.
سائقون وطباخون
كفالة سنة للخادمات
٤٣١٠٣٨٥/٤٣٤٣٢٥٥/٤٣٤٣٤٧٠
داخلي ٦٣ - بادارة ابو عادل

مؤسسة الفارق
● تنفيذ جميع أعمال الديكور ● أسقف، ورق جدران ● أرضيات بلاستيك، نجارة، المنيوم، أصباغ، /
٤٧٣٣٣٧٣
٤٧٣٢٣٣٣

خدم
يوجد لدينا خدم من الفلبين فقط
٥٦١٢١٤٧
٥٦١٢١٤٨
لراحتكم مندوبنا بصلكم أينما كنتم

خدمة سريعة
مؤسسة حواس
للاجهزة الالكترونية
٢٦٣٩١٥٩
● خدمة منزلية - صيانة الفيديو والتلفزيون خلال ٢٤ ساعة ● نقل الجهاز وفحصه مجانا

خدم
يوجد لدينا خدم
من سيلان، الهند، الفلبين.
اتصلوا بنا يصلكم مندوبنا
٢٤٢١٥٥١

للتنظيف
غسيل منازل - سجاد - فلل
نقل عفش
نقل وفك وتركيب الاثاث والمكاتب
اصباغ - مقاولات عامة
ورق جدران - ديكور - ارضيات
مؤسسة المواسم
٤٧٣١٠٠٤/٤٧٤٨٨٧٧

نقل عفش
نقل وفك وتركيب الاثاث والمكاتب والسجاد وتركيب البرادي بايدي ماهرة.
٤٧٣٤١٦٨ أبو حسين

السريع للديكور
تنفيذ جميع أعمال الديكور، اسقف ● ارضيات ● ورق جدران ● مرايا ● نجارة ● اصباغ ● ترميمات ● صيانة
٤٧٤٩٨٧٣

للتنظيف
غسيل منازل - سجاد - فلل
نقل عفش
نقل وفك وتركيب الاثاث والمكاتب
٤٧١٠٥٨١/٤٧٣٣٨٠٥
السريع

صيانة التكييف المركزي
اعتمدوا
شركة الفهرد العالمية للتجارة ذ.م.م
امتياز وكالة شركة فريدريك ماتاج على محله السابق
قسم التكييف المركزي
٢٤٠٦٧٨٦-٢٤٠٦٧٨٥

جير الوصلات بسعر مناسب
جير اميركي مجدد لجميع السيارات الاميركية كراج الفحص - الجهراء محلات اللافي قرب محطة الغسيل الجديدة

طلاء للبراني
وتنجيد الاثاث والمفروشات أحدث الموديلات وأجود الاقمشة
اتصلوا بنا يصلكم مندوبنا
● خدمة للمنزل مجاناً ●
٤٧٤١٩٩١

خدم
لدينا خدم باسعار مخفضة جدا
٤٧٣٩٤٢٤
٤٧٣٩٣٣٠

ابواب كراجات رول شتر
المصمم أو مهندس متابعة خارجية اسوار وواجهات
المنفذ: شركة البيت الاوتوماتيكي
٤٨٤٩٤٤٩ - ٤٨٤٨٤١٠

خدمة منزلية سريعة
لتصليح الفيديو والتلفزيون
● وتركيب ايريال ● وتصوير حفلات بالفيديو ● أبواريست لخم ●
٢٦٢٣٨٥٦

لؤلؤة الكويت
لدينا خدم
سيلانية مسيحية ٤٥ د.ك
سيلانية مسلمة ١٠٠ د.ك
سائق سيلاني او هندي ٥٠ د.ك
خادم سيلاني او هندي ٥٠ د.ك
هندية سلمة أو مسيحية ١١٠ د.ك
الوصول خلال اسبوع
٢٦٥٦٩٨١

التكييف المركزي والوحدات
مؤسسة الزعابي
تركيب - صيانة - خدمة دورية
٢٦٣٦٦٣٤ / ٢٦٣٦٦٣٥

بيع وشراء الاثاث والادوات الكهربائية المستعملة
نقل وفك وتركيب العفش
● مكتب السراج ●
٤٧١٨٩٤٢ - ابومحمد

صيانة التكييف المركزي
مؤسسة الكهف
AL-KAHEF
خدمة ٢٤ ساعة
أسعار خاصة للاشتراكات السنوية ● تصليح مكيفات وغسالات وثلاجات
٤٧٦٠٠١٠ / ٤٧١٥١٤٤

دهوة لأصحاب القسائم
نقوم بتنفيذ القسائم هيكل، تسليم المفتاح حسب المواصفات مع كافة انواع الترميم والاصباغ والصحية باسعار تنافسية ،
اتصل بنا شركة
سيقي وفضل الكهرباء
٤٧١٢٣٤١ / ٤٧٤٥٨٩٤ / ٤٧١٦١٣٦

الخدمات المتحدة للملاحة والتجارة والمقاولات ذ.م.م
٤٨٤٠٨٢٩/٤٨٤٠٨٤٣
إدارة التنظيف
تقدم خدمات سريعة باستخدام أحدث المعدات والادوات وبايدي فنية مقتدرة لاعمال:
١) التنظيف بانواعه للفيلل وتلميع الارضيات، غسيل السجاد، الزجاج، المكاتب، المجمعات، المنشل، والشقق سواء بعقود ثابتة أو مؤقتة.
٢) مكافحة الحشرات والقوارض بانواعها

خدم
بادروا بحجز طلباتكم من الفلبين ● سري لانكا ● الهند ● بنغلادش ●
٥٣٩١٧١٧ / ٥٣٩١٨١٨

شركة العز
لصيانة كافة أنواع التكييف المركزي باشتراكات سنوية ● صيانة الادوات الكهربائية والتمديدات الكهربائية ومقاولاتها
٤٨٤٦١٤٣/٤٨٤٣١٠٤

خدمة سريعة لتصليح الفيديو والتلفزيون
خلال ٢٤ ساعة مع كفالة نقل وفحص مجانا
٢٦٤٢٧٤٨

المؤسسة العالمية
لمقاولات التكييف المركزي وصيانتها
لصيانة وتركيب جميع وحدات التكييف المركزي تركيب وخدمة ٢٤ ساعة
٢٦٤٨٣٧٦/٢٦٥٣٢٩٨

نقل سيارتكم
الانجليزية والالمانية والايطالية مجانا
٤٨٤٥٩٣٨ ☎ ٤٨٤٥٩٦٥

خادم عامل
(٢٥ دينار مرتب)
سائق طباخ
بدون مقابل
كفالة ثلاثة أشهر
٩٠٧٤١١١/٢٥٥٣٠٢٥

مؤسسة راشد عاشور
تركيب ايريال موتور ● ايريال مركزي ● تركيب انتركم ● صيانة التكيف المركزي ●
مقاولات كهربائية
٢٦٢٦٨٦٣

بوابة لدينا خدم
سيلانيات - هنديات سواقين - وطباخين خدم عمال
٤٨٨٦٩٢١ ناصر

الوداع


● السفير السوري

شعر الدكتور عيسى درويش، القيت بالحفلة التكريمية التي اقامتها الجالية السورية على شرفه بمناسبة مغادرته الكويت .

ـ ١ ـ

ماذا أقول اذا وقفت مودعا
والأهل أهلي والبلاد بلادي
وأنا سفير الشام والشعب الذي
حمل الهوى ورسالة الأجداد
جئت الكويت أبثها شوقا وما
أوفى القريض بغايتي ومرادي
شعبان من وطن وأصل واحد
فاذا عدلت ... كلاهما بفؤادي
سبع من الاعوام مرّت ها هنا
ما كنت احسبها سوى آحاد
في كل يوم للمحبة راية
وبكل ليل للاخوة نادي
تتعارض الاراء لا متعصب
فينا وكل للحقيقة صادي
واذا جنحت يعيدني منكم الى
رشدي حكيم جيد الاعداد
ونعود للرأي السديد يشدنا
حب البلاد وسيرة الامجاد

ـ ٢ ـ

يا شام قد عدنا وقلبك واسع
يا شام ها نحن على ميعاد
أنت الهوى والعشق لا متطرف
فيه .. وأنت سعادتي وسعادي
علمتني أن العروبة غاية
فيها جعلت عقيدتي وجهادي
أمشي وما اضنى المسير عزيمتي
والدرب صعب والعقيدة زادي

ـ ٣ ـ

يا ارض سوريا الحبيبة يا هوى
في القلب لا يفنى مدى الأباد
عدنا الى بردى الى العاصي الى
نهر الفرات وسهله والوادي
عدنا الى الجبل الاشم .. الى ربى
شمخت من الشهداء ـ رمز عناد
عدنا الى الشط الجميل لساحل
للغابة الخضراء بين شوادي
عدنا الى شام الوليد وعزه
شام العرين وموطن الاساد

ـ ٤ ـ

ها يا صلاح الدين عندك حافظ
والخيل واقفة على استعداد
خذنا الى حطين والعبق الذي
اعطى السيوف عزيمة المقداد
بلدي فلسطين وحبي حبها
وفؤاد اهلي الثائرين فؤادي
خذني الى القدس الشريف .. لغزة
ولكل شبر من ثرى الاجداد
خذني الى الاحجار للكف الذي
بعث الحياة بليلة استشهاد
خذني فان العمر لا معنى له
ان كنت تحياه مع استعباد
واضرب ففي الاحجار فعل صواعق
واصبر فان الموت للجلاد
سنعود يا دار الاحبة نلتقي
ويعود دفء الدار للاولاد

ـ ٥ ـ

قالوا الكويت فقلت حب دائم
كرمت وأكرم أهلها ايفادي
قالوا الكويت فقلت في الذكرى لها
عندي حضور دائم الترداد
في أرضها استقبلت مولد «باسل»
وحبيبتي يارا مع الميلاد
عيد لها عندي وفرحة والد
ومحبة .. تنمو مع الأعياد
حفظ الاله لنا الكويت وشعبها
وسقى كؤوس الموت كل معادي

ـ ٦ ـ

يا شام عدت من الكويت مودعا
ولقد عرفت بها صفاء وداد
في كل ديوان تركت أحبة
هم بالفؤاد روائح وغوادي
ساظل أذكر كل دار زرتها
وكفاح اهل البحر والصياد
والسور والبلد الحبيب وبحره
والشط يحضن موجه المتهادي
غنيت للحب الطهور قصائدي
والحب يظهر روعة الانشاد
عذر الهوى والصفح طبع أحبتي
لا قاصد هجرا وطول بعاد
ساعود للبلد الذي أحببته
بالتام أهلي والكويت بلادي

تكريم اوائل الثانوية العامة بالمدارس الخاصة


● السداح يلقي كلمة


● جانب من الحضور


● سمية تلقى كلمة المتفوقين


● المتفوقون

اقام الاتحاد الكويتي لاتحاد المدارس الخاصة بالتعاون مع ادارة التعليم الخاص حفلا تكريميا للطلبة المتفوقين في امتحانات الثانوية العامة من طلاب المدارس الخاصة .. اقيم الاحتفال على مسرح مدرسة الامل النموذجية بحضور كل من وكيل وزارة التربية المساعد لشؤون التعليم الخاص وجمعة ياسين رئيس اتحاد المدارس الخاصة ومحمد جاسم السداح نائب رئيس الاتحاد والمحتفى بهم واولياء امورهم وقد القى الدكتور الشراح كلمة في الحفل اشاد فيها بالجهود المبذولة والعطاء من قبل الطلبة مما حقق النجاح .. كما القى محمد السداح كلمة هنا فيها المتفوقين وتمنى لهم المزيد من التقدم لخدمة الوطن كما القت الطالبة سمية عبدالفتاح من مدرسة الجيل الجديد كلمة نيابة عن المتفوقين والمتفوقات ثم وزعت الجوائز على الفائزين.


● د. الشراح يسلم احدى المتفوقات


● ومتفوق يتسلم جائزته

مسابقة التوعية الاسلامية لعضوات حدائق الاطفال

ضمن الخطة الصيفية لنشاط حدائق الاطفال وتحت اشراف قسم البرامج، اقيمت مسابقة في التوعية الاسلامية لعضوات حدائق الاطفال التابعة لادارة الشباب والطفولة بوزارة الشؤون الاجتماعية والعمل وكانت بعنوان «حفظ وتلاوة وفهم القرآن الكريم» واجريت المسابقة بصالة المسابقات بقسم البرامج والانشطة.

حكم المسابقة الشيخ عليش متولي بدوي امام وخطيب مسجد معاذ بن جبل بالخالدية، وأسفرت النتيجة عن فوز الحدائق التالية بالمركز الاول حديقة الشهيد «سعود السهلي» الخالدية وحديقة الشهيد «عيسى السعد الشامية» وحديقة الشهيد «حسن الزعابي الفيحاء» وحديقة الشهيد «عبدالوهاب العبدالرزاق القادسية» وحديقة الشهيد «زعل الظفيري الشعب» وحديقة الشهيد «علي النصار الشامية/٦» وحديقة «٢٥ فبراير الدسمة» وحديقة الشهيد «علي صالح الفهد الصباحية»، وفي نهاية المسابقة وزعت الجوائز على الفائزات.

مسابقة في الطباعة

ضمن الخطة الصيفية لنشاط حدائق الاطفال وتحت اشراف قسم البرامج والانشطة اقيمت مسابقة في الطباعة لعضوات حدائق الاطفال التابعة لادارة الشباب والطفولة بوزارة الشؤون الاجتماعية والعمل وكانت بعنوان «ايام مهمة في تاريخنا» .

اجريت المسابقة بصالة المسابقات بقسم البرامج والانشطة وقد قام بتحكيم المسابقة موجهة الطباعة بقسم البرامج والانشطة، واسفرت النتيجة عن فوز كل من الحدائق التالية : حديقة الشهيد عبدالوهاب العبد الرزاق بالقادسية فازت بالمركزين الاول وكذلك المركز الثاني اما المركز الثالث فقد فازت به حديقة الشهيد عيسى السعد بالشامية/٨ وفي نهاية المسابقة وزعت الجوائز على المسابقات .

★★★

● حنان علي محمد الكيالي، نجحت بتفوق في الصف الاول الابتدائي وانتقلت الى الصف الثاني.

★★★

● فاطمة القبندي، ناظرة مدرسة آمنة الابتدائية للبنات تم تكليفها بالاشراف على الطلبة المشاركين في لقاء الاطفال العرب الذي سيقام تحت رعاية الملكة نور الحسين في الفترة من ٢٦ يونيو الجاري الى الرابع من يوليو المقبل.

★★★

● السيدة سناء أبو المجد، حرم الدكتور محمد أبو المجد، تتلقى التهاني لمناسبة تخرج الابن سامح من كلية الاقتصاد بجامعة الكويت.

★★★

● الباحثة الاجتماعية زمزم المهنا، تقيم حفلا لمناسبة وصول الشقيقة أم حمد من السعودية.

★★★

● الانسة نجاة القلاف، الموظفة في مؤسسة دار ضعاف العقول تقيم حفلا على شرف ابنة شقيقها غدير القلاف لمناسبة نجاحها وتفوقها.

★★★

● ناهد البارودي، الاخصائية النفسية في مؤسسة ضعاف العقول تغادر الى السعودية لاداء فريضة الحج.


● السفير نبيل توفيق التلهوني، سفير المملكة الاردنية الهاشمية بالكويت يقيم حفل غداء ظهر اليوم بمنزله تكريما لسفير الكويت المعين لدى الاردن سليمان الفصام.

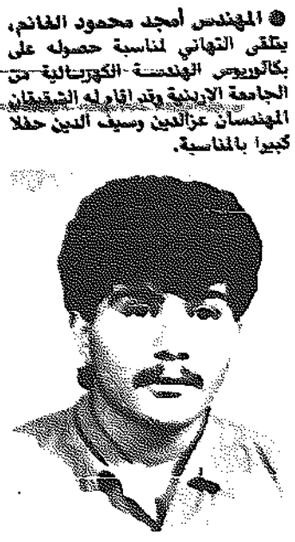

● ابراهيم عبدالله المنصور، المستشار في ديوان عام وزارة الخارجية، يستعد لتسلم مهام عمله الجديد قنصلا لدولة الكويت لدى المملكة العربية السعودية في مدينة جدة بعد أن صدر القرار الوزاري بتكليفه بهذه المهمة.


● علاء ابراهيم حمد ابراهيم، يتلقى تهاني الاسرة لمناسبة نجاحه بتفوق في الثانوية العامة القسم العلمي.


● نهلة محمد الخضر هيكل، نجحت بتفوق في الثانوية علمي وتتلقى التهاني من الأهل.


● المهندس أمجد محمود الغانم، يتلقى التهاني لمناسبة حصوله على بكالوريوس الهندسة الكهربائية من الجامعة الاردنية وقد اقام له الشقيقان المهندسان عزالدين وسيف الدين حفلا كبيرا بالمناسبة.


● ريما رفيق أبو سعيد، نجحت في الثانوية العامة بتفوق وتلقت تهاني الاهل والاصدقاء.


● مازن سرور ملاح، نجح في امتحانات الثانوية العامة للقسم الادبي ويتلقى التهاني.


● عفيفة الباشا، الموجهة الفنية للمرشدات بمنطقة حولي التعليمية، ترأس وفد المرشدات المشارك في المخيم العربي للمرشدات الذي سيقام في مدينة الرباط بالمغرب.

وجهة نظر

لكل منا رأيه الخاص فيما يراه من امور في الحياة. وفي علم الحياة اتفق على تسميتها بوجهة نظر، اي انك ترى الشيء من منظارك الخاص وللآخرين مطلق الحرية في تقبلها او رفضها . ونحن هنا في هذه الزاوية نستضيفك لنرى وجهة نظرك في قضية ما، او ظاهرة تستدعي وقفة منا تلقي نقطة من الضوء تساهم في حلها او ابراز ابعادها.

خالد الخبيزي: متابعة الاهل للابناء ضرورية

سوزان البستان: المدارس الاجنبية فرصة علمية لكن لها سلبياتها

كتبت موضي مفتاح :

المدارس المتخصصة باللغات كيف يراها الشباب تقول .. سوزان البستان ان انتشار مثل هذه المدارس يؤكد على رغبة الناس في الاستزادة من علوم العالم ولغاتهم . ولتميز أسلوب الدراسة فيها ولأنني أدرس بالمدرسة الاميركية فقد استفدت كثيرا في مجال اللغة الانكليزية بالاضافة الى طبيعة الجو الدراسي المختلفة عن مدارسنا فالحياة الاجتماعية تتيح الفرصة للطالب أو الطالبة الاعتماد على النفس وكيفية البحث وتنظم العلاقات بين الزملاء دون أدنى ادحياز لاية جنسية ، كذلك فان الهيئة التدريسية ترتبط بطلابها وطالباتها الامر الذي يسهل العملية التعليمية والتربوية وتاتي النتائج كلها ايجابية ولصالح الطالب ، لكن بجانب هذه المزايا هناك عيوب أو ثغرات يجب الالتفات اليها وهي ان المناسبات الدينية الاسلامية لا تاخذ حقها كما أن النظام الدراسي يتبع في عطلاته نظام الدولة أي أن العطلات الرسمية كما النظام الاميركي أو الانكليزي في اعيادهم ، كذلك من ملاحظاتي أن اغفال أولياء الامور للغة العربية وفرحهم بان أبناءهم يتكلمون الانكليزية بطلاقة أمر مخيف بل أصبح يشكل نوعا من الثغرة الاجتماعية لان الطلبة العرب والكويتيين لا يتحدثون بالعربية ويؤثرون اللغات الاجنبية كنوع من المباهاة وانا اراها مسؤولية الاسرة أولا واخيرا .

● ويقول الطالب خالد الخبيزي ان المدارس الاجنبية المتخصصة بالكويت فرصة علمية اتاحتها وزارة التربية للراغبين في الاستفادة بعلومها المتخصصة ويعتقني أحد الدارسين فيها فانني أرى ان لها مميزات قد تفتقد في المدارس العربية وهي ان اللغة الاجنبية يسهل اتقانها منذ السنوات الاولى للالتحاق بالمدرسة كما ان نظام الدراسة يتيح فرصة الدخول في الحياة الاجتماعية دون عقد وكذلك العلاقات السائدة بين الزملاء والزميلات فهي علاقات ناضجة تؤكد معاني الزمالة الحقة في جومن الحرية ، كذلك قيام الاخصائية الاجتماعية بدورها مما يساعد الاهل على متابعة الحالة الدراسية لابنائهم ، وهناك نقطة أحب أن ألفت النظر اليها هي أن الطالب الدارس أو الدارسة في هذه المدارس يعيش في نطاقين من السلوك ولهذا فان رقابة الاهل ومتابعتهم مهمة جدا حتى يعبر الطالب المرحلة الدراسية دون مشاكل أو صدامات داخل المدرسة أو خارجها في المجتمع العام .


● خالد الخبيزي


● سوزان البستان

مسابقة في الكمبيوتر بمعسكر العمل السابع والثلاثين


● جانب من النشاط

أقيم مساء الاربعاء الماضي بمقر المعسكرات الدائم بالجهراء مسابقة في نشاط الكمبيوتر بين شباب معسكر العمل السابع والثلاثين للشباب والمقام حاليا بالجهراء خلال الفترة من ٦/١٨ وحتى ١٩٨٨/٨/١١م تحت شعار «لتبقى الكويت نظيفة» . وقد اقيمت هذه المسابقة للتنافس بين الشباب ورفع مستواهم العلمي نظرا لاهمية نشاط الكمبيوتر في حياتنا اليومية كما اقيمت مسابقة في سجلات الحافظ ضمن النشاط الثقافي بالمعسكر باشراف جديع فهيد العجمي نائب مدير المعسكر.

بسم الله الرحمن الرحيم

وزارة التجارة والصناعة

اعلان

تسترعي وزارة التجارة والصناعة انتباه السادة موردي السلع الكهربائية المنزلية للسوق المحلي سواء المصنعة محليا او المستوردة لما يلي:

اولا: بناء على القرار الوزاري رقم ٣٢ لعام ١٩٨٧ المنشور بالجريدة الرسمية العدد ١٧٢٤ بتاريخ ١٩٨٧/٦/٢١ وبناء على القرار رقم ١٣ لعام ١٩٨٨.
تعتبر المواصفة القياسية الكويتية رقم م ق ك ٨٧/٢٦٧ بخصوص (متطلبات اللوازم الكهربائية ومتطلبات الامان في المعدات والاجهزة الكهربائية والالكترونية المنزلية) المعتمدة من اللجنة العامة للتوحيد القياسي: مواصفة كويتية الزامية اعتبارا من ١٩٨٩/١/١.

ثانيا: يطبق قرار الالزام على السلع الكهربائية ـ المصنعة محليا والمستوردة للسوق المحلي الخاضعة لاشتراطات المواصفة القياسية المذكورة.

ثالثا: على جميع المصنعين المحليين والموردين للسلع الكهربائية المنزلية للسوق المحلي ضرورة التقدم لوزارة التجارة والصناعة للحصول مسبقا على (موافقة توريد) ويلزم لذلك اتباع الاجراءات الواردة في (دليل اجراءات توريد السلع الكهربائية للسوق المحلي) والذي يمكن الحصول على نسخة منه من الوزارة.

رابعا: لمزيد من المعلومات يرجى مراجعة ادارة المواصفات والمقاييس بوزارة التجارة والصناعة ـ مجمع الوزارات ـ بلوك رقم ١٢ الطابق الاول.

واشنطن تايمز

■ الكرة الان في الملعب الاميركي - الاسرائيلي

ورقة ابوشريف اخطر وثيقة في تاريخ قضية الشرق الاوسط

نشرت لنوها وثيقة تعتبر واحدة من اكثر الوثائق اهمية في تاريخ الصراع الفلسطيني - الاسرائيلي، الحافل بالمعاناة. وصاحب هذه الوثيقة هو الناطق الصحفي والمستشار المقرب لياسر عرفات، رئيس منظمة التحرير الفلسطينية، بسام ابو شريف.

وكتب بسام ابو شريف يقول في هذه الوثيقة ان الفلسطينيين يريدون «السلام الدائم والامن لانفسهم وللاسرائيليين، لانه ما من جانب منهما يستطيع بناء مستقبله على انقاض مستقبل الجانب الاخر». ويضيف مستشار رئيس منظمة التحرير الفلسطينية: «ونحن واثقون بان هذه الرغبة وهذا الادراك لحقيقة الواقع موجودان لدى جميع الاسرائيليين، باستثناء اقلية لا اهمية لها».

وتشيع هذه اللهجة من المشاركة والاحترام في سائر فقرات البيان. ومحتوى الوثيقة لافت للنظر بشكل بارز ولا يقل اهمية عن شكلها. وهي تلبي بشكل مباشر واضح متطلبات وجهة النظر الاسرائيلية المطروحة منذ امد بعيد، والقائلة بان التسوية السلمية يجب ان يتم التوصل اليها من خلال مفاوضات مباشرة.

ويقول ابو شريف: «ان الفلسطينيين متفقون على انه ليست هناك طريقة لتسوية اي نزاع بدون محادثات مباشرة بين الفرقاء المعنيين بالنزاع، كما اننا نشعر بان اية تسوية تفرضها قوة خارجية لن تصمد امام محك الزمن».

وما يجعل هذا البيان ذا اهمية المصدر الذي صدر عنه. وقد ظهر هذا البيان لاول مرة كجزء من نشرة لمنظمة التحرير الفلسطينية، وزعت اثناء مؤتمر القمة العربي الذي انعقد في الجزائر في ٧ يونيو الجاري. كما نشرت مقتطفات من هذا البيان في صفحة الآراء والافتتاحيات بهذه الجريدة، بتوقيع ابو شريف.

ولا يمكن لهذا البيان ان يكتب بدون موافقة عرفات.

ولهذا فان ما يمثله البيان هو اوضح قبول معلن لحل الدولتين، يصدر حتى الآن عن التيار الفلسطيني الرئيسي. وقد فهم خصوم رئيس منظمة التحرير المتطرفون هذه الحقيقة. وعلى هذا الاساس، سارعت خمس منظمات، ترفض اية تسوية مع اسرائيل، الى استنكار البيان.

والسؤال التالي هو عن رد فعل اسرائيل ومؤيديها. فهل سيعتبرون مقالة ابو شريف، مع كل ما يتمتع به من صلاحية، فرصة ينبغي استقصاؤها؟

وفي ضوء التاريخ، فان طرح مثل هذا السؤال يعتبر من المفارقات. فعلى مدى عقود، واسرائيل تصبو للحصول على محاورين عرب. وكان مبعث احباط شديد ان احدا منهم لم يكن لديه الاستعداد لدخول الغرفة نفسها والتحدث مع الاسرائيليين، الى ان جاء السادات وكسر هذا القالب. وحتى في ذلك الوقت، امتنع الاخرون. اذ رفضت منظمة التحرير الفلسطينية الانضمام للمحادثات حين دعاها السادات لذلك.

وفي السنوات الاخيرة، تنامت المشاعر الفلسطينية، سواء في الاراضي المحتلة او في الخارج، للتفاوض مع اسرائيل والتوصل لتسوية معها. وحث الوسطاء منظمة التحرير على جعل هذا الموقف واضحا، وهذا ما فعلته ورقة ابو شريف. وتمثل هذه الورقة علامة على تغير عميق بين الفلسطينيين، ليس كل الفلسطينيين وانما عدد كبير منهم.

غير ان اسرائيل، وخلال الفترة نفسها، تخلت عن شغفها القديم للتفاوض بدون شروط. ووجدت لنفسها مبررات لتشويه موقف اي فلسطيني يظهر اية اشارة على الزعامة.

واخر مثال على ذلك قرار الحكومة الاسرائيلية بترحيل مبارك عوض، المنادي بالمقاومة الفلسطينية غير العنيفة للاحتلال. ونبش الناطقون الاسرائيليون في حياة عوض للعثور على عبارات قليلة لا تروق لهم. ولكن من منهم، او منا، بدون اخطاء على الاطلاق؟ لقد كان جهدا محزنا، استغل للعثور على مبررات لاضطهاد فرد يتميز بعدم الاذى، بدلا من استغلال الجهد في الاستفادة منه.

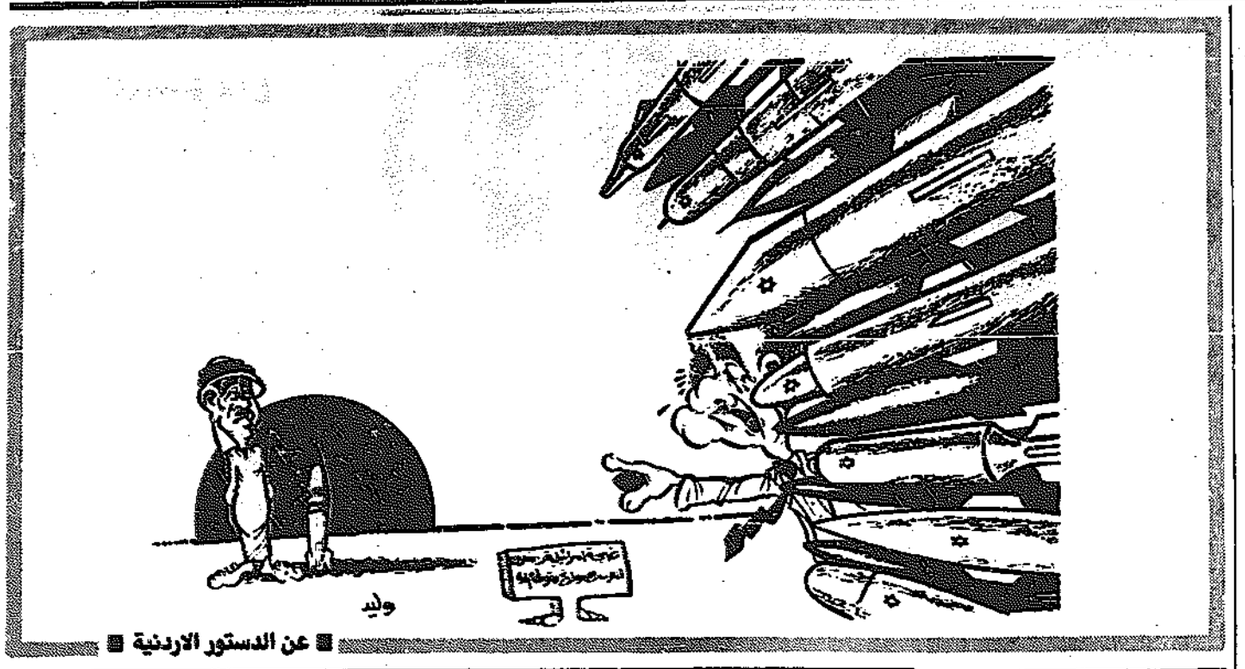
والبعبع الاكبر هو منظمة التحرير الفلسطينية ذاتها فاسرائيل ترفض التحدث معها على اساس انها تمارس «اعمالا ارهابية» والولايات المتحدة تعامل المنظمة بالمثل، وتعتبرها «منبوذا لا يجوز لمسه».

ولكن في العالم الواقعي، فان النزاعات لا تحل الا بالتفاوض مع الاعداء.

وكما كتب ابو شريف، فان الفلسطينيين يبهجهم ان يتفاضوا مع حركة «السلام الآن»، في اسرائيل، غير ان ذلك لم يتمخض عن شيء. وكل الفلسطينيين تقريبا يعتبرون منظمة التحرير الفلسطينية الناطق باسمهم، واقترح ابو شريف اختبار هذه الحقيقة باجراء استفتاء في الضفة الغربية وقطاع غزة، تحت اشراف دولي.

وتظهر ورقة ابو شريف، بشكل لا يمكن دفعه، ان هناك فلسطينيين مستعدون للتوصل لاتفاق. وهؤلاء هم الفلسطينيون الذين لموقفهم اهمية. ومقابلتهم بالازدراء ستكون هدية قيمة للرافضين. ومن شان هذا الموقف ان يجعل حلم ابو شريف ابعد منالا، وهو امر يحس المرء معه بالمرارة. ولمعرفة ما هية هذا الحلم فلنقرأ ما كتبه ابو شريف في ورقته: «حياة حرة كريمة وآمنة ليس لابنائنا فقط، بل ولابناء الاسرائيليين كذلك».

انتوني لويس



■ عن الدستور الاردنية ■

الايكونوميست

■ في ضوء انهيار موقفها العسكري والاقتصادي

توجه ايران للسلام بدأت قريبا

يبدو ان الزعماء الايرانيين ضلوا فجأة طريقهم. فعلى مدى سنوات ظل هؤلاء الزعماء يعتبرون النجاحات العسكرية في حرب الخليج مقياسا للنجاحات الثورية. والان بدأت هذه الحرب تسير في غير صالحهم فقد عانت القوات الايرانية، الاسبوع الماضي، من رابع هزيمة رئيسية لها خلال ثلاثة اشهر. فليلة الاثنين الماضي، استولى الثوار الايرانيون المتمركزون في الاراضي العراقية على بلدة مهران الحدودية. وسبق لهذه المدينة التي هجرها سكانها منذ امد بعيد ان تبادلتها الايدي مرات عديدة خلال الحرب. ذلك ان احتلالها اسهل من الاحتفاظ بها.

ومع ذلك، فان احتلالها جاء مؤشرا جديدا على تضعضع الموقف العسكري الايراني.

ولعل المفاجأة والخوف من الاسلحة العراقية الفتاكة يوضحان السهولة التي استطاع بها الجنود العراقيون طرد الايرانيين من شبه جزيرة الفاو في ابريل الماضي، او حتى تخلي القوات الايرانية السريع عن الاراضي الضيقة الواقعة شرقي البصرة، والتي دفع هؤلاء الايرانيون ثمنا باهظا لاحتلالها في فبراير ١٩٨٧. غير ان ايران فشلت في تحريك خط الجبهة خلال هجومها الفاشل الاخير الذي شنته على الشلامجة في ١٣ يونيو الجاري. وبعد مهران لم يعد هناك مجال للشك بان جزءا كبيرا من الجيش الايراني فقد جرأته. وهكذا فان هدف الخميني المتمثل في «مقاتلة» العراق على كونه هو الذي «بدأ» الحرب عام ١٩٨٠، يبدو الان ابعد منالا من اي وقت مضى.

وفي هذه الاثناء، فان اكثر من سبع سنوات من الحرب اصابت الاقتصاد الايراني بالفاقة. وتنامى تعب الايرانيين من تقديم التضحيات في نزاع باتوا متاكدين انه لا يمكن كسبه. لقد نضب معين «الشهداء». وكتبت مجموعة موالية لرئيس وزراء ايران الاسبق، مهدي بازركان، رسالة مفتوحة لافتة للنظر للخميني في اواخر مايو الماضي، انتقدت فيها اداء الحكم، ودعت للسلام.

كذلك فان رجال دين اقل جراة، ولكنهم اكثر نفوذا، بدأوا يتذمرون ويلمحون لاستيائهم من الحرب في ندواتهم.

ويبدو ان نظام الخميني بدأ يتعثر ويتخبط. ففي الاشهر الاخيرة، حاول تصليب الدعم الشعبي للحرب من خلال تبني قضية الفقراء. وجعل علي اكبر رفسنجاني، رئيس البرلمان الايراني «والمعتدل» المتنامي النفوذ، مسؤولا عن المجهود الحربي. ولعله يامل باستخدام الرهائن الغربيين المحتجزين في لبنان كجسر للوصول للغرب. ومن المرجح ان يمنى بخيبة امل في حساباته الثلاثة.

ويوصفه قائما باعمال القائد العام للقوات المسلحة الايرانية، فمن المتوقع ان يحاول رفسنجاني ايجاد الاستقرار في الجبهة، وتحميل قواته الى موقف الهجوم. ويعد رفسنجاني باحداث «تغييرات بارزة» في مجرى الحرب، وبشكل خاص من خلال تحسين التنسيق بين الجيش النظامي وبين الحرس الثوري، الذي هو عبارة عن ميليشيا من الشباب المتعصبين المتحمسين الذين يقاتلون حاليا الى جانب الجيش. ومع ذلك فان الدمج، وهو العملية الوحيدة التي من شانها انهاء الشكوك والتنافسات بين هاتين القوتين، قد استبعد.

فبالرغم من كل عمليات التطهير التي جرت فيه بعد الثورة، لا يزال الجيش موصوما بانه من صنع الشاه المكروه. وهذا الوضع يجعل من الجيش ثقلا موازنا لثقل الحرس، الذي الشبه للتدخل في السياسات، والذي يمكن ان يمارس هذا الدور بعد انتهاء الحرب.

وتصور تحقيق نجاح اقتصادي في ايران لا يقل بعدا عن الحقيقة من امكانية تحقيق نجاح في ميادين القتال. ففي يناير الماضي، انهى الخميني اختبار قوة مريرا دار بين المصلحين الاجتماعيين الايرانيين وبين الملالي المنادين بالاستبداد، وذلك بتصفية اجنحة «مجلس الخبراء»، وهو جهاز شبه تشريعي امضى سنوات في سد الطريق على التشريعات المتطرفة، باسم الاسلام. ونتيجة لذلك، تم التصديق في ابريل الماضي على مشروع قانون طال تاجيله يسمح باعادة توزيع الارض المعمورة.

وفي الانتخابات التي جرت لاختيار اعضاء البرلمان الايراني الثالث، في مارس وابريل الماضيين، حث الخميني الناخبين على مقاطعة «الاسلام الرأسمالي»، والتصويت لصالح المرشحين الذين لديهم اهتمامات حقيقية بالفقراء. ويبدو ان الناخبين استجابوا لهذا الحث. فمحمد يزدي، عضو البرلمان السابق، والذي عرفت عنه معارضته لاصلاح الاراضي، فقد مقعده.

كما ان عضوا محافظا آخر، هو وزير التجارة الاسبق، حبيب الله اصفر اولادي، فشل في الاحتفاظ بمقعده.

وسيحين الاختبار الاكثر وضوحا عندما يصوت البرلمان على الثقة بالحكومة، في وقت قريب. فبعد الانتخابات السابقة، اسقط «المجلس» (الاسم الذي يطلقه الايرانيون على برلمانهم) خمسة وزراء. وتنبا حسين موسوي، رئيس الوزراء، بحدوث «تغييرات طفيفة» في الحكومة. ومن الجدير بالذكر ان موسوي ينتمي لمعسكر المنادين بالاصلاح. فاذا صدقت تنبؤاته، فان القوانين التي تفرض ضرائب اضافية، وتحكم سيطرة الحكومة على التجارة الخارجية، وتصون حقوق العمال، وهي قوانين تعتبر كلها من الاجراءات الموجهة ضد الاغنياء، سيتم تمريرها في البرلمان دون اعاقة. غير انه لا بد من مرور وقت قبل ان تؤدي هذه الاجراءات لحشد الدعم الشعبي اللازم لحكم ذي معنويات متردية.

ولما كانت تعاني من الحصار في الداخل، فان الحكومة الايرانية تبدي اهتماما بكسب الاصدقاء في الخارج. وفي هذا الاطار، زار وفد بريطاني طهران، الاسبوع الماضي، وعاد لبلاده، بعد ان تبادل الكلمات المتثلة المتانة حول محنة الرهائن البريطانيين الثلاثة المحتجزين في لبنان. وذكرت تقارير صحفية غير مؤكدة ان الاميركيين والايرانيين يعقدون سرا محادثات «عن قرب» بهدف تحسين العلاقات بين الجانبين.

وفيما يتعلق بفرنسا، كان من السهل على الايرانيين استئناف العلاقات معها هذا الشهر، وذلك في مقابل الافراج عن ثلاثة فرنسيين كانوا محتجزين في لبنان، تم ترتيب اطلاق سراحهم ليتلائم مع حملة الانتخابات الرئاسة الفرنسية. ولكن يبدو ان الاميركيين والبريطانيين مصممون على ان لا يسمحوا لايران مرة اخرى باستخدام الرهائن للوصول لترسانات الاسلحة الغربية.

ويبدو هذه الايام ان حقيبة عمي الخميني تشكو من الفراغ. ولم يعد بعيدا ذلك اليوم الذي سيطلب فيه من رفسنجاني اسقاط مطالبته بكسب الحرب، واليده في مهمة التفاوض على السلام، رغم ما تنطوي عليه هذه المهمة من الم واحباط.

شيكاغو

■ عجز عن القضاء عليهم بالسلاح

الجيش الفلبيني يحارب الشيوعيين بالحوار

يلقي الجنود بنادقهم واسلحتهم بهدوء في اكثر من مائة قرية فلبينية للاضطلاع باعمال مؤقتة، وذلك في تحول استراتيجي للعمل المدني من اجل مكافحة الشيوعية، ومحو اي اثر للنفوذ الشيوعي في حوالي عشرين بالمائة من اثنتين واربعين الف قرية في الفلبين، حيث يحظى الثوار الشيوعيون بتاييد كبير من جانب سكان هذه القرى، الذين لم يشعروا بالامان ولا يوجد دولة قوية تساعدهم وتؤازرهم وتمنع عنهم الذل والفقر، اللذين اصبحا سمة مميزة في ظل الاضطرابات الحالية التي تشهدها بلادهم، وفي ظل عدم الاستقرار.

ويقوم حاليا عدد من الجنود المدربين على المنافسة والاقناع بتحويل القرى المعادية، والتي كانت في يوم من الايام تستخدم كقواعد لرجال حرب العصابات، الى نماذج للديمقراطية على مستوى القاعدة.

وقد اعلن الكولونيل ارتورو انريل، رئيس اركان الجيش الفلبيني، ان القوات المسلحة اعتادت على التركيز كثيرا على الحرب والعمليات التكتيكية. وقال «لقد انهمكنا في احصاء عدد الجثث وقياس النجاح بعدد الجثث، واما اليوم فان النجاح يقاس بعدد القرى التي يتم تحييدها».

وفي بعض القرى الواقعة في انحاء هذه الجزيرة، حصل الجيش بالفعل على احدث الاسلحة لمحاربة الشيوعيين، وتم تشكيل فرق عمليات خاصة اعضاؤها من الخبراء في الحرب النفسية. وتنتشر هذه الفرق الخاصة، القادرة على الاتصال والتحاور، في الريف الفلبيني حيث تعتزم القضاء على شرور الشيوعية. وتبدي السلطات الفلبينية تفاؤلها ازاء قدرتها على الحاق هزيمة استراتيجية بحركة التمرد، التي تمثل المشكلة الاولى في البلاد، من خلال المزج بين عمل الفرق الخاصة والعمليات العسكرية على نطاق واسع. وفي فرق العمليات الخاصة، التي ابتكرها قائد الجيش البريغادير جنرال ماريانو ادالم، فان هذه الفرق استفادت من خبرات قائد الجيش العسكرية ومن العمليات الحربية التي قام بها الجيش على مدى السنوات الطويلة الماضية، من حيث اساليب الاختراق والتنظيم التي ينتهجها هذا الجيش في تصديه وملاحقته لافراد الحزب الشيوعي، الذي انشئت الفرق الخاصة خصيصا لمواجهته والقضاء عليه.

وقال الجنرال «ادالم» ان الجيش يامل في توفير وحدة من فرق العمليات الخاصة لكل سرية في القوات المسلحة، التي يبلغ عدد افرادها حوالي مليون شخص. ويقدر «ادالم» انه خلال الفترة الممتدة حتى عام ١٩٩١ سيكون قد تم تحييد غالبية القرى التي يسيطر عليها الثوار الشيوعيون، على ايدي فرق العمليات الخاصة. وتقدر الاحصاءات الرسمية عدد الشيوعيين بين ثلاثة وعشرين الف وخمسة وعشرين الف عضو مزودين باحدث انواع الاسلحة، ومدربين افضل تدريب. ويقول قادة الجيش الفلبيني ان فرق العمليات الخاصة والهجمات العسكرية التي تقوم بها هذه الفرق بالتعاون مع الجيش يجب ان تكون ناجحة وايجابية «لاننا يجب ان نقنع الشعب باننا نحن الجيش الاقوى وانه لا امل للقوى المضادة في تحقيق اي شيء».

وتجدر الاشارة في هذا الصدد الى ان تطبيق مفهوم الفرق الخاصة كان واضحا في عهد الدكتاتور الفلبيني السابق، فرديناند ماركوس، ولكن عملها كان يتركز في المعارك العسكرية التقليدية.

دليل المستهلك

☎ ٤٨٢٤٣١٠ - ٤٨٢٤٣٦١

هام للمعارض
خيام كبيرة بديوث شعر وسجاد
مزينة انارة وطباعيه
مكيف هواء صحي وتمثلات
مولدات كهرباء وتصوير حديث
مدرجات
كل ما يلزم حفلة العرس
* أسعار مناسبة * خدمة ممتازة
اتصل بنا يخدمكم مندوبنا فورا
٢٩٩٢٩٠١-٢٩٩٤٧٨٨-٣٩٩٢١٣٩
شركة القصور الذهبية للافراح

ازهار منيرة
المميز بطابعه الخاص دائما في النوعية والتعامل: * أرقى وأجمل تنسيق للزهور والنباتات * استعدادات تامة لجميع المناسبات * اشتراكات شهرية وسنوية للزهور وصيانة للنباتات * دوامنا من الساعة ٨ صباحا الى ٩ مساء طوال ايام الاسبوع والتوصيل مجاني.
٢٤٠٤٤٤١ - ٢ :☎

كراج العسعوسي
* تصفية عامة للسيارات اليابانية مع القطع فقط ١٢ دينارا * تصفية عامة لسيارات جنرال موتورز بالكمبيوتر مع القطع الاصلية ١٥ دينارا * تبديل جير من ٣٥٠-٣٥٠ مع كفالة ٦ شهور بـ ٧٠ دينارا * غسيل كشفات المخمل والارضية باحدث الاجهزة والمواد المنظفة فقط بـ ١٥ دينارا * الري الصناعية شارع ٢٠ متفرع من شارع الغزالي ☎ ٤٧٤٩٢٤٤

خدمة سريعة
لتصليح الفيديو والتلفزيون والمكيفات والثلاجات ونقل الجهاز وفحصه مجانا
* تركيب ايريالات
موسى البطحاني
☎ ٢٦٦٩٩٨١

إستأجر سيارة جديدة
بـ ٥٠٠٠ دنانير
نوصلها للمستأجر
أسعار خاصة للعقود الطويلة
طايا للسيارات الدولية
الشارع الرئيسي / مدخل مبارك الكبير رقم ٣٠
قرب سفارات الاردن ص.ب: ٤٧٤١٩٩١

تاكسي حاكم
الجابرية
٥٣٣٩٧٧٣ / ٥٣٣٩٧٧٢
خدمة ٢٤ ساعة

مؤسسة العسعوسي للتلفزيون
لمحل «جمعات وزارات - شقق - سجاد - كنبات - كشنات سيارات تنظيف الستائر مع الفك والتركيب.
* فرع مبيد حشرات *
☎ ٢٤٠٢١٤٥ ☎ ٢٤٠٢١٤٦

تاكسي المدينه
تاكسي الخليج
٢٩١١٤٥٠
٢٩١١٤٥٠
٥٦١٧٦٠٠
تأجير السيارات

نقل عفش
نقل العفش من بيت الى بيت مع الفك والتركيب وفك جميع المكاتب ونقلها مع التغليف بأيدي فنية ومتخصصة.
٢٦٥٠٢١٢ :☎
(أبوالعبد) علي صادق

زهور الصباح
جميع انواع الزهور الطبيعية والصناعية والسلات والباقات واجمل تنسيق الاحواض الصناعية، واستعداد تام للحفلات والتوصيل مجانا.
ت: ٢٦٣٧٤٢٧ - ٢٦٣٧٥٠٦

خدمات صيانة
مؤسسة بدر الموسى
صحية وكهربائية وتكييف * اجهزة كهربائية * اشتراكات لجميع الخدمات *
مقاولات صحية وكهربائية للفلل والمشاريع
☎ ٥٣١٥٤٨١ / ٥٣٣٣٢٠٩
تصنيف البلدية ٢٢٣٥

مصور الذوق الرفيع
لدينا تصوير / لوتغراف / فيديو / مصورين ومصورات .. باسعار مغرية وهدية مجانا.
* طبع الصورة الملونة ٩×١٣ = ٤٠ فلس و ١٠×١٥ = ٥٠ فلس .. وتحميض الفيلم ٢٥٠ فلس مع اليوم هدية
* تصوير مستندات جميع الاحجام
* بـ (٥٠) فلس *
لدينا مسودات مصور سينما الاندلس
* الذكرة شارع شرحبيل ☎ ٢٦٤٥٨٨٤

تكييف مركزي
مؤسسة الباطن
* صيانة جميع أنواع التكييف المركزي والمنفصل * اشتراكات سنوية * ايدي فنية وباقل الاسعار
☎ ٤٧٣٩٥٥٠

خدم العبدلي
على استعداد تام لجلب الخدم من سيلان والوصول خلال اسبوع اتصلوا بنا يصلكم مندوبنا ☎ ٤٣١٠٧٤٧ / مباشر ٤٣٤٨٥٠٠ / ٤٣٤٨٦٩٨ داخلي ١٣٣

الخليج للمظلات
تركيب مظلات بكافة انواعها
تلفون ٥٦٤١٦٩٠

مؤسسة عبدالاله سليمان الحمدي للصرافة
كازينو الحمراء - شركات سياحية
سوق الصاغة - جوهرة الخليج
شارع فهد السالم
ت: ٢٤٧٧٩٩٠ / ٢٤٧٧٩٩١

تلفزيون الخليج
* تصليح الفيديو والتلفزيون خدمة خلال الـ ٢٤ ساعة
اتصل بنا سنجدها في خدمتكم
مؤسسة روضة الكويت
☎ ٢٦٤٨٣١٨

تنظيف
موبة أحمد معرفي للتنظيف
على أتم الاستعداد للقيام بكافة أعمال التنظيف: سجاد، فلل، شقق، مكاتب، مدارس، شركات، عمارات باحدث المواد والالات الخاصة للتنظيف.
* خدمة سريعة *
☎ ٢٤٠٧٠٢٩ ☎ ٢٤٢٨٥٩٩

للتنظيف
غسيل منازل - سجاد - فلل عمارات - مكاتب
نقل عفش
نقل وفك وتركيب الاثاث والمكاتب مع الكفالة، ت:
٤٧٣٥٥٠٧
٤٧١٧٠٦٣
العقيد

فدم
لدينا خدم وسواقين من سيلان بارخص الاسعار * اتصلوا بنا يصلكم مندوبنا وتصلكم الخادمة خلال اسبوع
☎ ٤٧١١٨٣٩

مصبغة غادر الكبرى
لتنظيف السجاد والستائر والمفروشات، خدمة أفضل وباسعار مناسبة ☎ ٢٦١٠٠٤٨
٢٦٣٥٣٥٠ /
حولي دوار شارع تونس

خدم
خادمات * سواق * طباخين * ايدي عامل * من سيلان * الهند * باكستان * اتصلوا بنا يصلكم مندوبنا
☎ ٢٤١١٩٢٥ / ٢٤١٠٨٢٧

الآن في مؤسسة ابراهيم الخالدي
بناء الفلل والملاحق * صحي واعمال الصباغ الديكورات بكافة اشكالها * تحت اشراف مهندسين متخصصين
* الحجر الاردني *
☎ ٢٤٢٢٤٨٥ / ٢٤٢٢٣٩٢

تكييف مركزي
الشركة الكويتية اليابانية للتكييف
صيانة جميع انواع اجهزة التكييف المركزي والمنفصل، خدمة حسب الطلب وبموجب عقود صيانة * خدمة الصيانة ٢٤ ساعة *
☎ ٢٤٤٦٩٣٨ / ٢٤٤٦٥٢٩ / ٢٤٤٤٥٩٣

تكييف مركزي
شركة الجوهرة الحديثة
افضل خدمة في صيانة التكييف عقود سنوية *
خدمة فورية
☎ ٤٨٣٩٥٨١ / ٤٨٣٩٥٨٠

فدم
يوجد لدينا خدم من سيلان فقط ٤٠ دينارا، اتصل يصلك المندوب
☎ مباشر ٤٣٣٠٠٣٦، بدالة: ٤٣٤٢٢٥٥ / ٤٣٤٣٢٥٩ / ٤٣٤٣٤٧٠ / ٤٣٤٣١٩٦، داخلي ٦٥، فيصل ابو ابوطلال، يوجد مندوب لانجاز المعاملة بالعمولة

الخط الساخن لشركة التكييف المركزي
☎ ٢٤٤١٣٩٠ - ٢٤٤١٣٩١
المؤسسة الخليجية الاحتراف في التكييف والتبريد

تركيب ايريال
أكبر تشكيلة من الايريالات في الكويت مؤسسة Televés
* عالم الفد *
الفنرة
☎ ٢٦٤٩٠٦٥ / ٢٦٥٠٩٦٥

معرض عبدالكريم البحر
للادوات الصحية
يقدم تشكيلة واسعة من الحمامات والبورسلان والسيراميك باسعار ايطاليا واسبانيا
الفنرة - على ابن خلدون
☎ ٢٦٥١٧٠٨ / ٢٦٥٩١٠٣

تركيب ايريال
* مركزي
* الخليج
* الكويت
* العراق
مؤسسة المهندس الظريجي
☎ ٣٦٣٨٩٣١ الفنرة دوار الكرد

تصليح فيديو وتلفزيون
خلال ٢٤ ساعة
بيع كافة انواع قطع الغيار
مؤسسة الجناح الكترونية
☎ ٢٦٦٧١٦٦ / ٢٦٦٥٧٥١

خدم
سيلانية مسلمة ٩٥ دينارا
سيلانية مسيحية ٤٥ دينارا
سانو - طباخ ٤٠ دينارا
سيلان * الهند * بنغلادش *
يوجد لدينا مندوب
☎ ٢٦٦٨٨٩٦ / ٩٠٣١٦٨٦

فدم
يوجد لدينا خدم من سيلان فقط ٤٠ دينارا، اتصل يصلك المندوب
☎ مباشر ٤٣٣٠٠٣٦، بدالة: ٤٣٤٢٢٥٥ / ٤٣٤٣٢٥٩ / ٤٣٤٣٤٧٠ / ٤٣٤٣١٩٦، داخلي ٦٥، فيصل ابو ابوطلال، يوجد مندوب لانجاز المعاملة بالعمولة

فتيات ابو والتلفزيون
اريل ٣٥ دينار
دول الخليج ٣٥ دينار
مع بوستر ٣٥ دينار
تصليح الفيديو والتلفزيون خدمة خلال الـ ٢٤ ساعة
اتصل بنا سنجدها في خدمتكم
مؤسسة روضة الكويت
☎ ٢٦٤٨٣١٨

بقلم: د. منصور فايز

١

مـــــواري مـــع جمال عبد الناصر

نهايـــة عهـــد وبدايـــة ثـــورة

■ فاروق يسخر من القائد العام للقوات المسلحة ■ الفريق حيدر ينفي لرئيس الوزراء علاقة عبدالناصر بالضباط الاحرار

في اعقاب ما اسفرت عنه حرب فلسطين ١٩٤٨ كان المناخ السياسي في مصر لا يدعو الى التفاؤل وكان الكثيرون ممن يتابعون الاحداث بحكم اهتماماتهم العامة يشعرون بقرب احداث كبار - وان لم يستطيعوا تحديد طبيعتها او اتجاهها فالآمال القومية لشعب مصر في الاستقلال والتحرر بقيت بعيدة المنال برغم تصاعد الحركة الوطنية الشعبية وتبلورها وتزايد ايجابياتها عبر المراحل المختلفة منذ ثورة ١٩١٩ .

وكانت الساحة السياسية ازاء فشل اركان النظام السياسي القائم حينئذ في تحقيق اهداف الشعب، قد شهدت مولد حركات ومنظمات سياسية غير معترف بها رسميا، ولكن نشاطها المؤثر من خارج اطار الشرعية كان يعبر عن ان الحركة الوطنية قد تجاوزت امكانات النظام القائم، خاصة في اعقاب الحرب العالمية الثانية .

وقد اتجه الصراع السياسي للتركز في منطقة القناة بين قيادة القوات البريطانية في الشرق الاوسط وحشود الجيش البريطاني فيها، التي كان مخططها وتحركاتها ينبئان بنوايا بعيده عن منح مصر لاستقلالها، وبين حركة الفدائيين المصريين الذين كانوا يمارسون عمليات عسكرية انتحارية ضد القوات البريطانية، ونشاطا سياسيا يدعو الى المقاطعة الاقتصادية للبريطانيين والامتناع عن العمل في معسكراتهم. وقد حصل هذا النشاط على تاييد حكومة الوفد القائمة حينئذ والتي قامت بتوفير العمل للعمال الذين تركوا عملهم في المعسكرات البريطانية

وفي تلك المرحلة الحرجة لم يقم الملك باي دور لتحقيق آمال الشعب بل على العكس شهدت هذه المرحلة تقاربا بين الملك والانكليز بعد ان ساءت العلاقات بينهما عقب حادث ٤ فبراير ١٩٤٢ وفقد القصر بذلك شباب الضباط الذين تعاطفوا معه منذ ذلك اليوم .

وكان السفير البريطاني قد قدم للملك انذارا في ليلة ٤ فبراير ١٩٤٢ يطلب فيه تعيين مصطفى النحاس رئيس حزب الوفد رئيسا للوزراء واستسلم الملك بعد ان رأى الدبابات تملأ ساحة قصر عابدين. حدث ذلك اثناء الحرب العالمية الثانية بعد ان رأى الانكليز انه من دواعي الاستقرار في المنطقة وجود رئيس حزب الاغلبية في الحكم .

وزاد الامر سوءا بعد ان صار فساد القصر على كل لسان ومن ذلك سهرات الملك في لعب الميسر في الاماكن العامة والدور الذي لعبه المحيطون به من فساد وافساد حتى بلغ الامر ان صار شماشرجي الملك - محمد حسن - مسموع الكلمة لدى الحكومة .

بل لقد وصل الامر بالملك ان اشترى بواسطة عملائه اسلحة فاسدة للجيش اثناء حرب فلسطين عام ١٩٤٨ ولم تكن اخبار فضيحة الاسلحة الفاسدة هذه خافية على احد .

وفي هذا الجو الملبد لا يمكن استبعاد ان يستمع الملك للانكليز حينما اقنعوه بضرورة افتعال حدث كبير يبرر اقالته لآخر وزارات الوفد التي كانت قائمة حينئذ تحقيقا لمصالحها المشتركة وذلك بعد ان الغى مصطفى النحاس معاهدة ١٩٣٦ التي كانت تنص على بقاء الاحتلال البريطاني في منطقة قناة السويس بعد انسحابه من جميع المواقع التي كان يحتلها .

وكان ان قدرت بريطانيا ان يكون مسرح هذا «الحدث الكبير» هو منطقة القناة التي تتركز فيها معركة الفدائيين والحركة الوطنية معهم. واستغلت بريطانيا ابعاد الحكومة للجيش المصري عن منطقة المواجهة بين الحركة الوطنية وقوات الاحتلال تاركة مسؤولية مواجهة الجيش البريطاني في منطقة القناة على عاتق قوات الشرطة غير المجهزة او المسلحة لمثل هذه المواقف. وفي يوم ٢٥ يناير ١٩٥٢ حاصرت القوات البريطانية مبنى بلوكات النظام في الاسماعيلية مطالبة بنزع سلاح قوات الشرطة وذلك ردا على اعمال الفدائيين التي كانوا يقومون بها ضد الانكليز. ولما رفض رجال الشرطة ذلك هاجمت القوات البريطانية المبنى بالدبابات والمدافع الثقيلة، واسفرت المذبحة عن استشهاد خمسين من جنود الشرطة المصريين غير المسلحين الا بالبنادق القديمة والذين قاوموا ببسالة حتى نفدت ذخيرتهم. ومنذ ذلك الحين اصبح ذلك اليوم هو يوم ٢٥ يناير عيدا للشرطة .

وثبت الى اي مدى اخفق الانكليز والملك في تقرير ابعاد الموقف السياسي في مصر، فالحدث الذي ارادوا به تغيير حكومة عجل بنسف النظام باكمله !

ففي اليوم التالي - ٢٦ يناير ١٩٥٢ - قامت المظاهرات معبرة عن غضب الشعب واشترك فيها جنود بلوكات النظام وانتهت الى حريق القاهرة المروع. وفي الشهر التالي سقط حسين سري عامر مرشح القصر في انتخابات نادي الضباط امام مرشح الضباط في دلالة لا تخطئها عين لدخول الضباط الاحرار في قلب الصراع السياسي ضد القصر وسيطرتهم على من هم دون كبار الضباط من قادة الجيش المصري .

وعلاوة على ما تقدم لم تشهد الفترة ما بين حريق القاهرة وقيام الثورة اي استقرار سياسي فقد تعاقب تشكيل اربع وزارات خلال ستة اشهر وكان آخرها وزارة نجيب الهلالي التي لم تدم سوى ٢٤ ساعة .

الفريق محمد حيدر ومقدمات الثورة

ومن بين التطورات ذات الاهمية في داخل القصر حينئذ ان تدهورت العلاقات بين الملك والفريق محمد حيدر القائد العام للقوات المسلحة، الذي كان يتمتع بثقة الملك وتاييده لسنوات طويلة .

وكان الملك قد انشأ منصب القائد العام للقوات المسلحة خصيصا للفريق حيدر حين اصر النحاس في احدى الوزارات التي شكلها على ان يكون جميع وزرائه من الوفديين بمن فيهم وزير الحربية .

ولقد احس حيدر في الفترة الاخيرة - وكنت طبيبه الخاص - بانه لم يعد موضع ثقة الملك. بل بدأ يستشعر المهانة من تصرفات الملك معه وكان الاخير يعمد فيها الى السخرية منه امام الاخرين. ومن ذلك ان تلقى حيدر من الملك هدية، وحين شرع في فتحها وجد امامه صندوقا كبيرا فلما فتحه وجد بداخله آخر. واستمر هكذا يفتح صندوقا من بعد صندوق، حتى فتح الاخير فقفزت في وجهه ضفدعة كانت حبيسة فيه !

وشعر حيدر بان اسهم حسين سري عامر - المعروف بالشدة والصرامة والذي كان يشغل منصب مدير سلاح الحدود آخذة في الارتفاع عند الملك، وانه سوف يخلفه في منصبه. وسيطر على حيدر شعور بان الملك سوف يعمد الى التخلص منه ولوادى ذلك الى اغتياله - على حد ما فهمت من حيدر - ولا عجب في ذلك فحيدر يعلم ان الملك قد كون فريقا من الضباط اطلق عليهم اسم الحرس الحديدي لاغتيال الشخصيات غير المرغوب فيها وفعلا نجح الحرس الحديدي في ذلك ولكنه فشل في اغتيال مصطفى النحاس رئيس حزب الوفد رغم محاولة ذلك مرتين .

وكان مما ساعد الفريق حيدر على هذا الاعتقاد امران :

الامر الاول ان شعبيته في الجيش اصبحت واسعة - بل ان شعبيته تجاوزت الجيش الى الشعب. وفي هذا المجال ذكر لي واقعة ذات دلالة حين ذهب حيدر الى السينما يوما فحضر عرض الفيلم من الثالثة الى السادسة مساء وفاته خروجه من دار السينما التف حوله المدنيون في مظاهرة تهتف بحياته .

والامر الثاني ان الفريق حيدر كان مريضا بتليف في الكبد، وعادة ما يؤثر هذا المرض على سلامة التقدير ويؤدي الى تضخم الامور في كثير من الاحيان .

نتيجة لذلك كله لم يكن الفريق حيدر في المرحلة التي سبقت الثورة مباشرة متحمسا للملك فقد حدث ان استدعى ابراهيم عبد الهادي وكان رئيسا للوزراء جمال عبد الناصر وساله عن تنظيم الضباط الاحرار وعلاقته به ولكن حيدر طمأن ابراهيم عبد الهادي وابعد اي شبهة عن جمال عبد الناصر، يضاف الى ذلك ان الفريق حيدر لم يعط لسقوط حسين سري عامر مرشح الملك في انتخابات نادي ضباط الجيش اية اهمية برغم دلالات هذا الحدث الكبير. وما كان يفترضه من احكام السلطة للرقابة على الجيش والضباط .

وفي اليوم السابق ليوم الثورة وبينما كان احد الضباط الاحرار يودع عائلته قبل نزوله الى موقعه المحدد في خطة تنفيذ الثورة. افصح لهم - تحت ضغط انفعال الموقف - انه في سبيله الى الاشتراك في عملية كبرى بغرض طرد الطاغية فاروق. وحين علم اخوه بذلك. وكان من كبار القادة في سلاح الطيران، بادر الى الاتصال بالفريق حيدر في الاسكندرية وابلغه بما حدث. والغريب ان حيدر لم يول هذه المعلومات الخطيرة اي اهمية، ولم يثبت بعد ذلك انه اتى حيالها باجراء فوري يتناسب مع درجة خطورتها .

ومجمل القول انه ربما كان لتراخي حيدر اثناء الفترة التي سبقت قيام الثورة اثره في سرعة نجاحها وعدم الكشف المسبق عن تنظيم الضباط الاحرار .

وفي تلك المرحلة كان تنظيم الضباط الاحرار قد اكتمل واصبح قادرا على القيام بالثورة وحين احس جمال عبد الناصر باحتمال تعيين حسين سري عامر وزيرا للحربية عمد الى تقديم موعد الثورة خشية منه على تنظيم الضباط الاحرار وتوقيا من كل الاحتمالات .

وقد روى لي الفريق حيدر - بعد قيام الثورة - انه كان يعرف جمال عبد الناصر وصلاح سالم جيدا وانهما كانا من الضباط الاكفاء، وان الاخير قد عمل بمكتبه لفترة قبل الثورة بل لقد زاد على ذلك في مرة انه كان يعلم بعضويتهما في تنظيم الضباط الاحرار !

وبعد قيام الثورة لم تحدد اقامة الفريق حيدر كما حدث بالنسبة لاقطاب النظام السابق، وقد ابلغني انه يعامل معاملة طيبة من الرئيس جمال عبد الناصر

عبد الناصر

يرفض تعذيبه

اقامة الفريق

حيدر ويكرمه

عند وفاته

هذا الفريق او ذاك بما يؤيد وجهة نظر او ينفيها .. وربما يحكم اقتناعي بان التاريخ له من يتحملون مسؤولية تسجيله بامانة بعد الاستيثاق مما يذكرونه من وقائع وحتى وان كانت الساحة من حولنا ملأى بمن يفيضون في رواية وشرح احداث لم يعيشوها، او يقحمون انفسهم على وقائع التاريخ دون التيقن من ملابساتها .

الا انني تابعت خلال سنوات مضت تفسيرات مغرضة لقرارات ومواقف اتخذها جمال عبد الناصر، يحاول بها البعض ان يرجعوا صدورها الى ادعاءات غير حقيقية تتصل بحالته الصحية للتشكيك في هذه القرارات او للتقليل من قيمة تلك المواقف، بل لقد وصل الامر الى حد الادعاء بنجاح مخابرات دولة عدو في اقحام جاسوس لها بين المترددين على الرئيس عبد الناصر لعلاجه، وانه كان طبيبه للعلاج الطبيعي !

وعند هذا الحد شعرت بان تسجيل الحقائق المتصلة بصحة جمال عبد الناصر - بوصفي الطبيب المسؤول عن علاجه - اصبحت مطلوبة .. ولكن طبيعة من كنت اعوده، وقرب موقعي منه وملازمتي له سنين عديدة، فرضت على قلمي ما لي به دراية من احداث. جرت امامي او رواها لي جمال عبد الناصر بنفسه فقصرت الحديث عليها دون الرجوع الى اي مصدر آخر. فلست ناقدا اتصيد اخطاء، ولا مؤرخا اتقصى الوقائع .

م . ف .



علي ماهر وثورة يوليو

في صباح ٢٣ يوليو ١٩٥٢ اعلن الضباط الاحرار قيام الثورة التي كانت اهم الاحداث التي عاشتها مصر في تاريخها الحديث، وقادت الى اعمق التغييرات السياسية والاقتصادية والاجتماعية التي شهدتها البلاد منذ عصر محمد علي .

وتويل النبأ بابتهاج شعبي عارم، وتضامنت الجماهير ببرنامج الثورة ذي النقاط الست الاتية :

١ - القضاء على الاستعمار واعوانه .
٢ - القضاء على الاقطاع .
٣ - القضاء على الاحتكار وسيطرة رأس المال .
٤ - اقامة عدالة اجتماعية .
٥ - اقامة جيش وطني قوي .
٦ - اقامة حياة ديمقراطية سليمة .

وكانت هذه المبادىء التي تضمنها بيان الثورة اهدافا طالما رنت اليها الحركة الوطنية المصرية طوال عهود سبقت .

ولم يجد الثوار مقاومة تذكر فقد كانت خطة الثورة التي وضعها البكباشي جمال عبد الناصر المدرس بكلية اركان الحرب في ذلك الوقت نموذجا لقدراته في التخطيط والتنظيم وقيادة التنفيذ. وتمكن الضباط الاحرار من المضي في تنفيذ الخطة من مفاجاة كاملة وباتقان كبير. بل ان الملك - الذي اذهلته المفاجاة وسرعة التاييد الشعبي للثورة - لم يجد سبيلا للمقاومة ولم يسمح في قصر رأس التين حيث كان الملك محاصرا سوى طلقات رصاص متناثرة بغير اثر اطلقها بعض من حرسه الخاص .

كلف رجال الثورة علي ماهر بتشكيل الوزارة . وقد تحمس علي ماهر للثورة بعد ان كان مستقبله السياسي مع الملك قد انتهى، واعتبر هذا التكليف بمثابة عودة الروح السياسية له، فضلا عن كونه رد اعتبار. فلقد شخصيا، وادخل مستشفى الكاتب حين مرض ولا تجد تلك المعاملة تفسيرها في كون الفريق حيدر خال المشير عبد الحكيم عامر. فذلك لم يكن موضع اعتبار كثير من رجال الثورة والمشير عامر في مقدمتهم .

ومن الشواهد على ذلك انه حين اخرج زوج ابنة الفريق حيدر من وزارة الخارجية في حركة التطهير طلب مقابلة المشير عامر الذي رفض لقاءه، فالتحق بخطوط الطيران السعودية في لندن وظل موظفا بها الى ان لقي ربه .

وحين توفي الفريق حيدر بفيينا كبدية نتيجة تليف الكبد، شيع جثمانه الى مثواه الاخير على عربة مدفع يحيط به الجنود في جناز عسكري رسمي، بالرغم من انه كان يعد من رجال الملك .

علي ماهر وثورة يوليو

في صباح ٢٣ يوليو ١٩٥٢ اعلن الضباط الاحرار قيام الثورة التي كانت اهم الاحداث التي عاشتها مصر في تاريخها الحديث، وقادت الى اعمق التغييرات السياسية والاقتصادية والاجتماعية التي شهدتها البلاد منذ عصر محمد علي .

وتويل النبأ بابتهاج شعبي عارم، وتضامنت الجماهير ببرنامج الثورة ذي النقاط الست الاتية :

١ - القضاء على الاستعمار واعوانه .
٢ - القضاء على الاقطاع .
٣ - القضاء على الاحتكار وسيطرة رأس المال .
٤ - اقامة عدالة اجتماعية .
٥ - اقامة جيش وطني قوي .
٦ - اقامة حياة ديمقراطية سليمة .

وكانت هذه المبادىء التي تضمنها بيان الثورة اهدافا طالما رنت اليها الحركة الوطنية المصرية طوال عهود سبقت .

ولم يجد الثوار مقاومة تذكر فقد كانت خطة الثورة التي وضعها البكباشي جمال عبد الناصر المدرس بكلية اركان الحرب في ذلك الوقت نموذجا لقدراته في التخطيط والتنظيم وقيادة التنفيذ. وتمكن الضباط الاحرار من المضي في تنفيذ الخطة من مفاجاة كاملة وباتقان كبير. بل ان الملك - الذي اذهلته المفاجاة وسرعة التاييد الشعبي للثورة - لم يجد سبيلا للمقاومة ولم يسمح في قصر رأس التين حيث كان الملك محاصرا سوى طلقات رصاص متناثرة بغير اثر اطلقها بعض من حرسه الخاص .

كلف رجال الثورة علي ماهر بتشكيل الوزارة . وقد كان الملك قد سبق له تكليفه بتشكيل الوزارة عقب سقوط حكومة الوفد باحداث حريق القاهرة، ولكن سرعان ما خرج منها بعد ان ساءت العلاقات بينه وبين القصر. وهو ما كان علي ماهر يعزوه الى الوقيعة بين الملك وبينه بفعل حافظ عفيفي رئيس الديوان الملكي حينذاك على حد قول علي ماهر لي .

وفي هذا الاطار النفسي لرؤية علي ماهر لتكليف رجال الثورة له بتشكيل الوزارة الاولى، طرح علي ماهر على الضباط الاحرار مبكرا السؤال ان كانوا سيعودون الى ثكناتهم، فكان الرد - على نحو ما رواه لي - بالايجاب !

وشعر علي ماهر ان الجو قد خلاله بخروج الملك من مصر، وان السلطة التي انتزعها العسكريون تؤول اليه وستتدعم بين يديه الا ان هذا الاحساس لم يدم طويلا. وبدأ علي ماهر يدرك مع الوقت انه لا يملك بدا مطلقة في تصريف امور البلاد .

وجاء اول الشواهد مبكرا وأماله لم تزل في مهدها. فلقد دعا علي ماهر رجال الثورة الى حفل شاي اقامه تكريما لهم في مساء ٢٦ يوليو ١٩٥٢ - يوم مغادرة الملك للبلاد. ولكنه فوجىء بهم يعتذرون وتوجهوا الى القاهرة مباشرة .

ولم استطع وقتها ان احدد دلالات هذا الحدث الذي رواه لي علي ماهر وقد كنت اتردد عليه كطبيب - قبل الثورة وبعدها - بحكم مرضه بقصور في الشريان التاجي للقلب .

فهل كان موقف رجال الثورة يومها بحكم مشاغلهم الطاغية بعد ٧٢ ساعة فقط من قيامهم بالثورة ؟ ام كان درسا مبكرا ارادوا به تحديد المواقف، وانه كان ثمة تكريم فهم مصدره لا موضعه ؟

ومضى الوقت وتزايد تباين التفكير والمواقف وضوحا بين رجال الثورة، وسياسي من العهد السابق وسبب ذلك هو ان هؤلاء الشباب المتحمسين كانوا يواجهون اخطر القضايا وثورتهم لم تزل وليدة، وكانوا يرون الوقت عنصرا ضاغطا يفرض مناقشة الموضوعات واتخاذ القرارات الفورية بشانها وان الالتفات الى قواعد البروتوكول كان ثانويا في ذهن ضباط توار لم يمارسوا الحكم وطقوسه وانما تمرسوا في القيادة الميدانية لقواتهم .

لم يكن علي ماهر مرتاحا لهذا الوضع وكان يشكو لي من ان رجال الثورة يتعمدون اخراجه احيانا من اجتماعات مجلس الوزراء ليجتمعوا به لفترات طويلة وكان يرى في ذلك انتقاصا مقصودا لمكانته .

كما كان علي ماهر حساسا من مقابلة رجال الثورة للوزراء في مكاتبهم يسمعون منهم ويناقشون معهم. كان يعتبر ذلك تقييدا لسلطاته وتعديا على اختصاصاته . ولم يستطع ان يستوعب محاولة رجال الثورة نقل افكارهم الشابة وطموحاتهم الكبيرة الى الوزراء المتخصصين، وما كان على استعداد لان يتصور ان بعض رجال الثورة كانوا مكلفين بمتابعة اعمال وزارات بعينها بحكم المسؤوليات الملقاة على اكتافهم يوم عقد لثورتهم النجاح في صباح ٢٣ يوليو .

ولكن وزراء آخرين كانوا يتفهمون دوافع الشباب ومقتضيات هذه المرحلة. واذكر انني سمعت من محمد علي رشدي - وزير العدل في وزارة علي ماهر - ثناء مطولا على احد ضباط الثورة جاء الى مكتبه لمناقشة بعض المسائل التي تدخل في اختصاص وزارته. كان الضابط - كما روى وزير العدل - محدثا ممتازا استطاع ان يقنعني بامور عديدة . ورجاني ان انفذ ما استطيع مما اكون قد اقتنعت به... وكان الضابط هو جمال عبد الناصر الذي لم يكن الوزراء في بداية عهد وزارة علي ماهر قد ادركوا بعد انه قائد الثورة .

وتوالت الاحداث واستقر الرأي على ان مهمة علي ماهر بالنسبة للثورة قد انتهت ولم يعد هناك مبرر لبقائه في الحكم وتقرر خروجه وتاليف وزارة برئاسة محمد نجيب .

وكان من الطبيعي ان يخص علي ماهر الرئيس جمال عبد الناصر بكثير من الانتقادات فيما بعد، بحكم كل ما سلف، وبحكم موقع جمال عبد الناصر من الثورة. واذكر من بين هذه الانتقادات ما كان يتعلق بموقف عبد الناصر من منطقة حلوان .

كان علي ماهر - كما بين لي - مقتنعا بان حلوان بحكم موقعها ومياهها المعدنية يجب ان تكون قرية سياحية في حين كان جمال عبد الناصر مقتنعا بان حلوان هي المستقبل لمجمع صناعي ضخم .

كان تعارض الافكار جليا، وكان تناقض الانتماءات الاجتماعية واضحا، كان علي ماهر يرى في حلوان مكانا هادئا يفد اليه القادمون اثناء فصل الشتاء طلبا للاستشفاء والراحة وكان جمال عبد الناصر يرى فيها موقعا لصناعات جديدة وفرص عمل وحياة كريمة لمئات من العائلات المصرية .

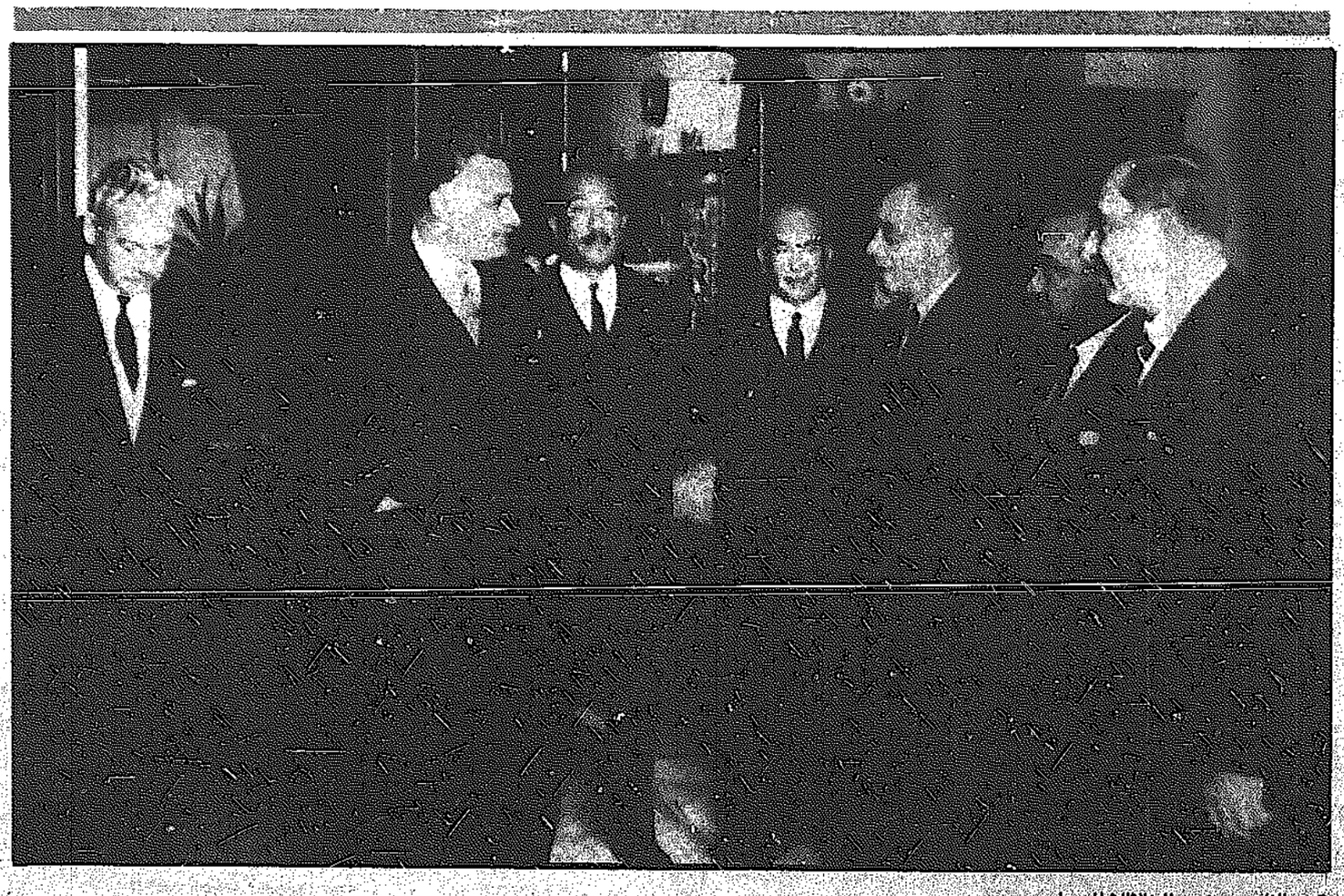
وليس في نيتي الترجيح بين وجهتي النظر فليس ذلك قصدي. وانما اردت ان اوضح قدر الاختلاف في الرؤيات ، وفي التفكير، وفي نقاط الاقتراب من المشكلات .

ولو كان علي ماهر قد تاني قليلا لادرك الاجابة الحتمية للسؤال الذي وجهه في بداية الثورة الى رجالها : هل ستعودون الى ثكناتكم ؟ !

ثم اشتد المرض على علي ماهر، وركز اهتمامه على حالته الصحية، وخرج من المسرح السياسي الى ان توفي الى رحمة الله .

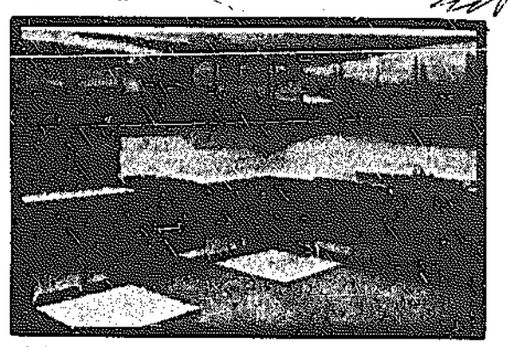
(يتبع)

قادة الثورة يرفضون حضور حفل الشاي الذي اقامه علي ماهر



● عبد الناصر ود. منصور فايز الثالث الى يساره

الأحدث وأجمل موديلات الطابق استانلس
باسعار مناسبة وتسهيلات في الدفع



شركة الحميضي لمواد البناء ـ الشويخ ـ قرب البلديات ـ مقابل معرض جي ام ديلبو للسيارات
تلفون: ٤٨١٩٥٧٩ / ٤٨١٩٥٧٦ / ٤٨٢٢٩١٩ / ٤٨١٢٢٢١

REQUIRED FOR A LEADING CAR DISTRIBUTOR MARKETING AND ADVERTISING COORDINATOR

WITH THE FOLLOWING QUALIFICATIONS:

1. GRADUATE FROM A U.S. UNIVERSITY WITH B.B.A. DEGREE IN MARKETING.
2. FLUENT IN ENGLISH AND ARABIC.
3. CAPABLE OF CARRYING OUT BASIC MARKET RESEARCH.
4. DYNAMIC PERSONALITY
5. EXPERIENCE IN SALES IS AN ADVANTAGE.
6. VALID KUWAITI DRIVING LICENSE AND TRANSFERABLE WORK PERMIT.

ALL APPLICANTS MAIL YOUR C.V.'S ALONG WITH YOUR COLLEGE TRANSCRIPTS TO:

MARKETING MANAGER
P.O. BOX 2198 SAFAT
KUWAIT 13022

تحذير

عوض موسى الطوالغ سوري الجنسية انقطع عن العمل دون مبرر علما انه ما زال تحت كفالتنا لذا نحذر كل من يستخدمه او يتستر عليه.
يرجى ممن يعرف عنه شيئا الاتصال ☎ ٢٤٠٨٥٠١/٢

مطلوب
ميدلي مرخص

على ان يكون عمره ما بين ٢٥-٣٠ سنة تنعمل في الكويت مندوب دعاية طبية لشركة ويلكم للخليج العربي على ان يكون لديه رخصة قيادة سيارة واقامة صالحة للتحويل وله معرفة جيدة باللغة العربية والانكليزية.
ترسل الطلبات الوافية عن الخبرة والتفاصيل مع صور شخصية حديثة عدد ٢ الى صندوق بريد ٢٠٥٨٨ الصفاة رمز بريدي ١٣٠٦٦ الكويت.

اعلان هام

تعلن مصانع اليوسفي لمنتجات البلاستيك المسلح الفيبرجلاس عن حاجتها الى موظفين للوظائف الشاغرة التالية:
١ ـ محاسبين من ذوي الخبرة السابقة (دوام كامل ـ نصف دوام).
٢ ـ معلمين ومساعدين المنيوم من ذوي الخبرة السابقة.
٣ ـ موظفين ومندوبين مبيعات لديهم المام في مجال عملهم.
المقابلة شخصيا في مؤسسة اليوسفي لمعدات الاطفاء والسلامة.
الشويخ الصناعية الثالثة ـ شارع كندادراي بالقرب من مصانع اليوسفي لمنتجات البلاستيك المسلح (الفيبرجلاس).
موعد المقابلة من الساعة (٥-٧ مساء)
☎ ٤٨٤٨٠٧٤ ـ ٤٨٤٤٠٩٥

دلات
مزيل الشعر الناعم

لازالة الشعر الزائد غير المرغوب فيه من الجسم أو الساقين أو الوجه أو اليدين أو الأماكن الحساسة من جهاز دلعة شهير كما أنه عمليا يوفر نمو شعر جديد وكذلك لا يسبب خشونة الشعر أو إحمرار الجلد..



في جميع الصيدليات

للبيع
سيارات فان براد/ثلاجة



وتشكيلة كبيرة من سيارات النقل الخفيف وسيارات الركاب.
استعمال خفيف وأسعار مناسبة.
المكتب الرئيسي: ٤٨١٨٧٠٦
الدجيج: ٣٩١٨٠٤٥
الرميثية: ٤٧٣٦٠٤٨
الشرق: ٢٤٢٣٣٤٧
الأحمدي: ٣٩٨١٤٢٣
الغانم للسيارات europcar rent a car

للبيع لعدم التفرغ

١ ـ سوق مركزي بالسالمية مساحته ٨٥٠م² موقع فريد بكامل التجهيزات والبضاعة وبحالة جيدة.
٢ ـ سوق مركزي بمحافظة حولي مساحته ٣٠٠م² كامل التجهيزات والبضاعة ايراده جيد. ☎ ٥٧١٦٠٤٢

مطلوب
محرر بائعة

لمحل أزياء ـ درجة أولى في مجمع الصالحية التجارية
الخبرة السابقة مطلوبة ـ المراجعة ☎ ٢٤٠٤٤١٥
من الساعة ١٢ - ١ صباحاً ومن ٧ - ٩ مساء

مطلوب ـ كراج بالشويخ

معلمين ميكانيك وكهرباء سيارات
على أن يكون لديهم إقامات قابلة للتحويل ـ شهادات الخبرة ضرورية
شروط مغرية ـ راتب مع نسبة
للاتصال ☎ ٢٤٠٦٠١٨ ـ ٢٤٠٦٠١٩

للايجار

* شقق للعائلات ـ جليب الشيوخ ـ المنقف.
* شقق للعزاب بالعقيلة.
* سراديب في سلوى والفنطاس والمنقف.
☎ ٣٩٠٣١٨٦-٣٩٠٣٣١٧

لايفوتك !

محلات للاستثمار في سوق شعبي كبير مع الترخيص بايجارات رخيصة جدا.
ملاحظة : مطلوب كاشيرة
المراجعة : الفروانية الشارع الرئيسي نفس مبنى الخطوط الجوية الكويتية ـ السرداب.

تعلم واعزف العود

فترة وجيزة وبطريقة سهلة نعلمك
أغاني أم كلثوم ـ فريد الأطرش
عبدالله رويشد ـ نبيل شعيل / ناظم الغزالي



أستاذ انغام
ت: ٥٦٤٠٤٠٣

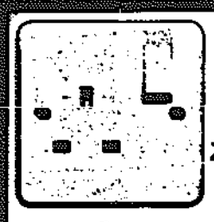
مطلوب
سكرتيرة طباعة عربي

ولديها خبرة واقامة قابلة للتحويل
الاتصال ☎: ٣٦٥١٧١٠/٣٦٢٨٨٩٩

حديقة منزلك خضراء ... دائما

لا تفكر ؟؟ اليوم نقوم بتنفيذها وتصميمها وزراعتها ـ أشجارا ونباتات وشتلات وننتولى صيانتها والاشراف عليها طوال العام.
اتصل بنا يصلك مندوبنا أو مندوبتنا فوراً
☎ ٢٤٠١٣٥٣ ـ ٢٤٠٤٣٨١ طوال اليوم

تنبي



نوعية ممتازة من المفاتيح الكهربائية
MADE IN ENGLAND
الكتابة الى ص.ب ٢١٦٣٢ صفاة ١٣٠٧٧ صفاة ـ الكويت

مؤسسة البيرم للتجارة العامة والمقاولات
فرع
الرخام

* جميع أنواع الرخام والجرانيت ـ جاهز ومقصوص.
* أسعار معتدلة. * توريد وتركيب.
المنطقة التجارية الثانية ـ بلوك ٦ ـ مكتب ١٥٦ شارع علي السالم ـ مقابل مسجد السوق الكبير ـ فوق المزيني القديم ـ ☎ ٢٤٢٩٠٩١

تعلن
مكتبة دار العروبة ـ للنشر والتوزيع

عن افتتاح مقرها الجديد، وترحب بزبائنها الكرام، وتقدم لهم عرضا جديدا «عشرون كتابا بعشرة دنانير فقط» يمكنك اختيارها من ٤٠٠ عنوان.
النقرة ـ شارع ابن خلدون ـ مجمع هاني العثمان واخوانه ـ الدور الارضي ـ ☎ ٢٦٦٤٦٢٦

مطلوب
سكرتيرة

دوام كامل ـ للعمل لدى مؤسسة. ويشترط اجادة الطباعة عربي انجليزي. المراجعة ☎ ٤٨٣٣٤٩٧

للبيع
عدد ٢ سوبربان

☎ ٤٨٩١٣٦٣
وشق بالجهراء

خدم

من سيلان والهند فقط

سيلانية مسيحية	٤٥ د.ك
سائق وطباخ	٣٠ د.ك
خادم	٢٠ د.ك

وجميع الايدي العاملة
اتصلوا بنا يصلكم مندوبنا
☎ ٤٧٤٩٩٤٠

للايجار
فيلا في الاندلس

من ٣ أدوار كبيرة ـ كل دور من ٣ غرف نوم و ٣ صالات و ٣ حمامات ومطبخ ـ مداخل منفصلة ـ سنترال ـ ديلوكس.
☎ ٢٦٣٨٨٩٩ ـ ٢٦٤٨٧٤٢

للبيع
شاليه مع الحديقة

في منطقة الخيران
المراجعة
☎ ٥٦٣١٨٥٦ أبو فهد

للبيع
صالون تجميل سيدات

بالسالمية
المراجعة
☎ ٥٣٣٢٣٦٥ ـ ٥٦١٥٨٠٠

مفقود ـ كلب

فقد كلب من صاحبه بالروضة يوم الخميس الماضي عمره سنة ونصف. أبيض اللون برقبته سلسلة وحبل طويل. من يجده يتصل ☎ ٢٥٤٢٧٧٣ أو الروضة قطعة ٢ شارع ٢١ منزل ٢٠.

للبيع
عقارات

* قسيمة في السرة ـ تقع على الدائري الخامس ـ ثلاث شوارع وساحة.
* قسائم في جنوب السرة ـ بمساحات مختلفة.
* قسيمة في قرطبة ـ تقع على شارعين وزاوية.
* أراضي مزارع بمساحات مختلفة.
* عمارات وفلل في جميع مناطق الكويت.
المراجعة ☎ ٢٤٥٠٧٩٧/٢٤٥٥٤٥٩
مؤسسة المقوع العقارية

مطلوب
للايجار فوراً

* فيلا صغيرة لدبلوماسي، والدفع كل ستة أشهر.
* دور لعائلة كويتية في منطقة بيان، كيفان، الخالدية.
مؤسسة الذيهان العقارية
☎ ٢٤٦٨٣٨٠ ـ ٢٤٦٩١٩١

للايجار
فيلا في قرطبة

قطعة ٣ ـ تتكون من سرداب ودورين ونصف ـ تكييف مركزي ـ مساحة الدور ٣٠٠ م² تقريبا. وملحق مساحته ١٠٠ م² مع حديقة وحوض كبير. المراجعة ☎ ٥٦٣١٣٣٥ محمد

للبيع
لعدم التفرغ

مطعم ماكولات خفيفة بكامل معداته في حولي ويصلح لاي عمل تجاري.
المراجعة ☎ ٩٠٢٦٦٠٠
٩٠١٨٣٦٤ احمد

للمبادلة

بيت في العارضية قطعة ٥ شارع ١ جادة ١ منزل ١٢٤ للبدل مع قسيمة وقرض.
المراجعة ☎ ٤٨٩٦١٢٠
ابوفيصل ٤٧١٤٧١١ ابوخليل

مطلوب
شراء رخصة مطبعة

☎ ٤٧٢٧١٦٧
٤٧٤٠١١٩

مطلوب

مهندسين مدنيين لتنفيذ مشاريع انشائية.
سكرتيرة لديها خبرة سابقة.
☎ ٢٤٢٠٥٤٧
٢٤٣٧٦٣

مطلوب
فلل وأدوار

☎ ٤٧١٠٦١٤
٤٧١٣٤٩٠
للعلاقة العقارية

يطلب شغل لجين

للملابس الجاهزة
عن استعداده للقيام بكافة أعمال الخياطة وذلك بارخص الاسعار وباسرع مدة ممكنة.
شارع احمد الجابر ـ مجمع الطواري ـ بناية رقم ٢
☎ ٢٤٠٤٥٤٥

ملك الاثاث

طقم صالون ١+٢+٣ = ٥٠ د.ك	غرفة نوم مزدوجة ٢٤٠ د.ك
ديوانية ٨ قطع = ١٢٠ ″	غرفة نوم مفردة ٧٥ ″
مطبخ ٧ قطع = ١٠٥ ″	سرير طابقين خشب ٤٥ ″

السالمية ـ شارع بغداد ـ قبل دوار الساعة

للبيع
العاب الديكور

اصباغ ـ ورق جدران المتر ٦٠٠ فلس، جميع الانواع.
علب افراح جاهزة حسب الطلب.
☎ ٤٧٤٤٣٨٤ عامر

مطلوب ولدينا
فلل وأدوار

وشقق للايجار بالمناطق كافة
☎ ٢٤٤١٢٣٢
٢٤٤١٢٣٤

للبيع
لعدم التفرغ

محل أزياء نسائية في مجمع راقي بالسالمية، شارع سالم المبارك، البيع لاقل سعر.
☎ ٢٥١٥٤٩١ ـ ٩٠٣٨٢٤٥
محمد ٥٣٣٧٧٢٤ عبداللطيف

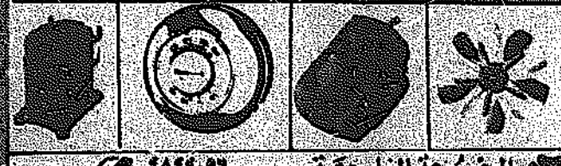
مطلوب

محرين متجولين
للعمل نصف دوام لدى احدى الشركات الكبرى
الاوراق المطلوبة:
١ ـ البطاقة المدنية
٢ ـ كتاب موافقة للعمل نصف دوام لدى الشركة من جهة العمل الحالية.
لتحديد موعد المقابلة ت: ٢٤١٣٥٧١

للبيع
قطع زينة سيارات

بي ام ـ بليزر موديل ١٩٨٤ (٢١٦ الى ٣٢٣)
للاستفسارات: ٢٥٦٣١٢٤
واتل
من الساعة ٢,٣٠ ـ ٥ مساء ـ أو بعد العاشرة مساءً

مركز قطع غيار التكييف والثريات



المجموعة الخليجية
٤٨٤٤٠٩٦
٤٨٤٤١٣٩

ايليا حاوي في كتاب عن اخيه خليل حاوي

حياته العاطفية كانت ثرية لكنه كان لا يقدم على الزواج

■ امرأتان دخلتا منزل العائلة خطيبتين له لكنه تراجع قبل اتخاذ الخطوة الحاسمة

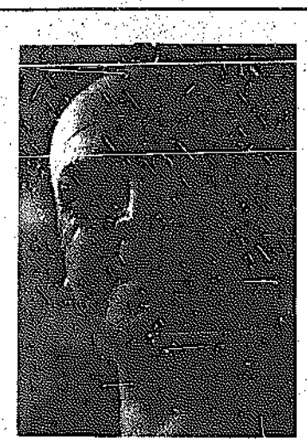
في الذكرى السادسة لانتحار الشاعر خليل حاوي، اصدر شقيقه الكاتب والناقد ايليا حاوي كتابا ضخما عنه يتضمن معلومات لم تنشر في السابق عن سيرة خليل حاوي، وعلى الاخص عن الجانب العاطفي في هذه السيرة، والنساء اللواتي احبهن. وفي الصفحات التي كتبها ايليا حاوي حول هذا الموضوع الكثير من الصراحة التي تسمي الاشياء باسمائها دون اللجوء الى التورية والغموض.

يقول المؤلف انه كان واثقا «ان خليلا لن يتزوج يوما ولو نزلت ربة الشعر ذاتها وتقدمت منه زوجة، ذلك انه قد عقد له زواج جحيمي ونهائي على الشعر والدرس والدراسة وهو فاقد الاختيار والحرية في هذا الشان. ولكنه كان يريد الزواج ارضاء لوالده ولوالدته وارضاء لشيء ما في نفسه، وكان يهم به ويريده ويكرهه في آن معا».

ويذكر اسم امرأتين عقدت خطبة بينهما وبين خليل حاوي ثم فسخت هذه الخطبة. اسم الاولى عبلة ابي عبدالله واسم الثانية ديزي الامير. ويروي ايليا حاوي حكاية خليل مع كل منهما على الصورة التالية.

كانت عبلة ابي عبدالله «فتاة ابنة نفسها وقيمة على عائلتها ولها كيانها وشخصيتها وآراؤها في كل امر». وسرعان ما توثقت صلتها بخليل، وكانا يخرجان معا ابدا، وكانت عبلة تغد الى منزلنا، والاهل يحسبونها فردا من افراد العائلة. ولكن كذاب خليل كان لينجرف بهوس العاطفة ثم انه يصحو فيجد انه عاجز عن تأثيث منزل والقيام على عائلة وليست عنده القدرة المادية، والشعر يهاجسه ويغاويه، وهو يرى ان كل زمن ينفقه في غير سبيله هو زمن ضائع ولو كان مع احب النساء اليه. وكان على خليل ان يتخذ القرار الحاسم في موعده لان صلته بتلك الفتاة ما كانت حرية ان تستمر على دأبها، خاصة وان الزمن ينبت الاشواك بين الزهور. ثم ان علاقته مع عبلة كانت تقوى حينا وتضعف حينا اخر فتعثر القرار.. (ص٤٠٣).

ويقول المؤلف عن الفتاة الثانية التي خطبها شقيقه خليل: «ما دام خليل نفسه يعترف بانه اقام مع



● ايليا حاوي



● ديزي الامير

الانسة ديزي الامير في كيمبريدج وانهما عاشا حياة حميمة، فلا بد لنا من التوقف عند هذا الامر لان ديزي كان لها تاثير قوي على خليل في مراحل حياته كلها منذ ان تعرف اليها وتعاقدا على الزواج ووضعا الخطبة وأعدا نفسيهما فعلا للحياة الزوجية. ديزي كانت فتاة عراقية جميلة وقد اتت مع والدها الى لبنان وكانت قد تخرجت من دار المعلمين العراقية ولها معرفة بالسياب والشعراء العراقيين، وكانت مهووسة بالشعر والشعراء والادب والادباء، واعتقد ان باب التعارف بينها وبين خليل كان الشعر والادب، وقد وقعت في نفسه ووقع في نفسها، وكان خليل خارجا من علاقته بعبلة ابي عبدالله، وهو متهيم ومتحير في اموره العاطفية.

ولخليل سحر ساحر على النساء عبر الشعر وعبر شخصيته البراقة الطاغية. وذكائه وثقافته والف شيء اخر لا يمكن فهمه في هذه الامور. والوالدة رحبت بديزي وكانت تستقبلها في المنزل على انها زوجة خليل المقبلة. وانا شخصيا كانت انس بها عن بعد ولا اتورط في صلتها بخليل لاني كنت عارفا ان خليلا لن يتزوج يوما. لقد كنت موقنا ان صلة ديزي بخليل ستكون مثل صلات خليل بالنساء او الفتيات الاخريات، وانه حين تحق الحقيقة، ويحين وقت التقرير النهائي والوقوف بين يدي الكاهن، فان خليلا سوف يرتد عن هذا الامر، ويحمل كتبه وقصائده وينكفيء ويعتكف عليها وكانه لا سبيل له للفكاك عنها» (ص٤٥١).

ويعترف ايليا حاوي بسوء طباع شقيقه، وبان ذلك قد يكون له علاقة بانتكاس العلاقة بينه وبين الفتاة العراقية: «والحقيقة انه ليس من اليسير مطلقا معايشة خليل والاقامة معه. فقد كانت تثور فيه ثورات غير محتملة يرجع الثرها حملا وديعا وقد نفث ما في نفسه من عقد الظلام. الا ان ديزي كانت قد وطدت نفسها على التضحية، او انها كانت تحس انها قادرة ان تحتوي تلك «الشعطات» الكثيرة، وان تروض خليلا وتدجنه، وما تروض خليل يوما وتدجن، بل انه اقام على نوع من الطباع الجبلية القاسية والحادة، وهي التي كانت تورطه مع الاخرين، وتكثر من حوله الاعداء، وتقلل الاصدقاء، الا الذين احبهم حبا جما وعرفوا طباعه وارتضوا بها».

وقصص اخرى..

ويروي ايليا حاوي قصصا عاطفية اخرى لشقيقه مع النساء، منها قصة حزينة مع فتاة شويرية (نسبة الى بلدته الشوير) كان اهلها قد نزحوا الى القنيطرة بسورية واقاموا هناك. وقد التقاها خليل في شبابه عندما رحل هو نفسه الى القنيطرة ليعمل فيها. ويقول المؤلف: احب خليل في هذه الفتاة روحانيتها التي كانت تهوم بها فوق الاشياء وكانها تحررت من الحاجة والضرورة، السجية الطبيعية كلها متمثلة فيها، وعيناها غائبتان في ذاتيهما ووجهها منسحب وعليه غلالة من الشحوب. ولكن (خليل) اضطر الى مغادرة القنيطرة، وهو وتلك الفتاة في اوج تفتح حبهما. فقد كان يكره الاقامة في القنيطرة، وهناك لا يجد الا العمل المادي واليدوي، وحن الى الشوير، وقال في تلك الفتاة قصيدة طويلة (باللهجة العامية التي كان يكتب بها في ذلك الوقت) ومنها هذان البيتان:

يا رفيقتي الحلوي وداع
يا مونسي قلبي الشقي بفرتو

ان ما التقينا لا تقولي الحب ضاع
بعدا بتتفرفط عا اما زهرتو

ويبدو ان الصورة المائلة في البيت الاخير: «بعدا بتتفرفط عا اما زهرتو» افادها خليل من تجربته في الحقول، والزهرة التي تتفتح وتكون في اوجها لا تسقط من ذاتها وة تسقط بيسر. وانما لا بد لك من ان تمد يدك وتفرفطها لتسقط. وكان خليل يتمرس بهذا الامر، في زمن الزهر، اذ تكون الشجرة مثقلة بالزهر ولا بد من تفريكها، فيفرفط الزهرات التي يراها غير ضرورية..

ويتحدث الكتاب عن فتاة شويرية اخرى احبها خليل في صباه وكانت معجبة بشعره الزجلي، ولكنها كانت تخاف ان يتغزل بها في شعره ثم ينشر هذا الشعر في الصحف والمجلات فيعرف الناس عروس احلامه وتسوء سمعتها. ويبدو ان خليلا تعهد لها بانه لن ينشر اي شعر من هذا القبيل، وقد نظم لها قصيدة متلجعة في المرحلة الثانية من شعره الزجلي، وهو الشعر الزجلي الابقى الذي نظمه وله الصفة الجمالية المميزة.

كانت نفس خليل تتعبد لها، وكان متفقا معها ان يرجع من الاردن وقد جمع مالا ما يكون وسيلة لهما لتحقيق حلمهما. الا ان تلك الفتاة كانت وحيدة والديها وورثتهما وكان لها اقارب يرون البناء الكبير الذي لوالدها والارزاق الاخرى، وما كانت تلك الفتاة حصة بخسة. وفي غياب خليل اتخذ اهلها واقاربها قرارا بان تكون تلك الفتاة لاحد ابناء العائلة، وهو الاحق بها وبميراثها الذي يبقى في نطاق العائلة. وما عتمت تلك الفتاة ان تنسحب

ومن منظومات خليل الزجلية والعذرية في تلك الفتاة:

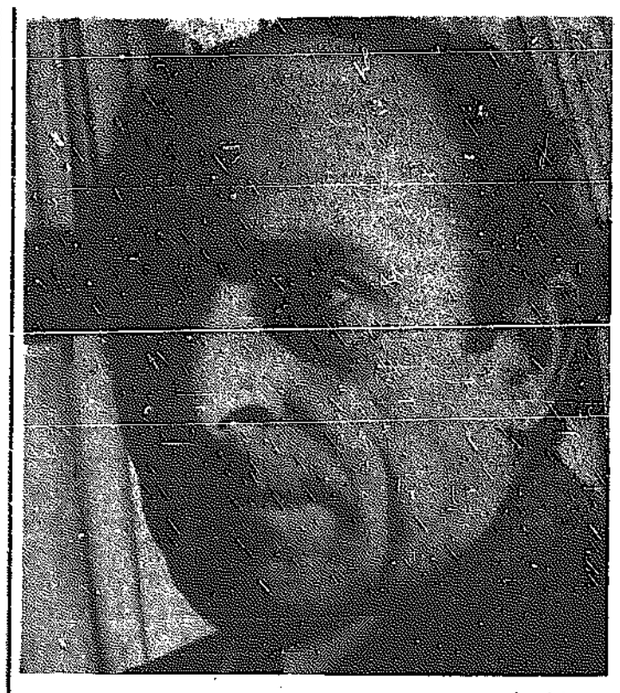
كنت اني وغم تحلمي فيي
كنت اني من غير لفة خصر
وياحنوك عليي
ورجفة صدر عا صدر
تمليت من حبك حنان ونار
بليلتين قصار
قد الشمعتا عمر بتذكر
وقد العطتني كلها واكثر...

ويعرض الكتاب لفتاة في حياة خليل ويوضح «نوعية» هذه العلاقة فيقول انها كانت علاقة صداقة قوية وبريئة في آن، وانها لم تكن حبا بالمعنى المعروف للكلمة، انها علاقة خليل مع الانسة عفاف بيضون التي كانت مدرّسة في المدرسة الانجيلية ببيروت، ومعجبة غاية الاعجاب بشعر خليل وشخصيته. «وحين نشر خليل ديوانه الاول (نهر الرماد) كتبت عفاف له مقدمة في فلسفة الشعر وفي قيمة شعر خليل بالذات، كان خليل يقدرها غاية التقدير ويجد انها من اجل واروع ما كتب في هذا الشان. وحين ارتحل خليل الى كيمبريدج ليعد الدكتوراه قامت بينه وبين عفاف مراسلات شجعته فيها على الشعر، وكانت تبين له مواضع الروعة في ما نظم، وتقيمه من حالات الريب والشكوك التي كانت تعتريه، وما فارقته حتى نهاية حياته. ويمكن اعتبار عفاف بيضون رفيقة روحية او مرشدة فنية لخليل. هذه الصداقة الفنية استمرت الى ما بعد عودة خليل من كيمبريدج، وانقطعت حين سافرت عفاف الى المانيا واقامت هناك سنوات في ظلال الفكر الالماني الذي تولهت به وانصرفت اليه.. لقد كان لتاييد عفاف لخليل تاثير كبير في المحافل الفنية اذ كانت ترافع عنه ضد خصومه الفنيين الذين كانوا يلترون عليه ويتالبون ضده ويكيدون له كيدا عاطلا عن كل نخوة وشهامة، الا ان عودة خليل من كيمبريدج جعلتها تنأى عنه وكان قد ارتبط ارتباطا وثيقا بديزي الامير، وكان هذا الامر قد صار علنيا، وربما رأت ان الحكمة تقتضي الا تقف بينهما، وان كانت صلتها بخليل ما تمدت قط الصفة الادبية دون سواها».. (ص ٤٠٥ ـ ٤٠٦).

ويقول الكتاب ان خليلا كان «ساحر نساء دون غلو في التعبير، ومع انه لم يكن يملك القامة الكبرى والاحتفالية، فقد كان جسده متألقا، وبوجهه جميلا بنوع من الجمال الخاص، ولكن قامته المعنوية كانت عالية، وكان له من الذكاء ما يستولي على وجدان المرأة وجدانها» (ص ٤٠٩).

هذه مقاطع من كتاب ايليا حاوي الجديد عن شقيقه خليل حاوي الذي مات وهو في الثانية والستين من عمره دون ان يتزوج ولا شك ان عدم زواجه دفع به في السنوات الاخيرة من حياته الى العزلة، او زاد من هذه العزلة، وبالتالي الى حياة بائسة يعرفها كل محبي خليل حاوي واصدقائه. وربما كان كل ذلك من الاسباب التي ساعدت على اتخاذه ذلك القرار الحاسم والماساوي معا. وفي الكتاب ما يلقي اضواء على هذا الجانب، كما على جوانب اخرى في سيرة الشاعر وفي شعره، ولا عجب في ذلك فالمؤلف شقيق الشاعر وناقد في آن معا.

جهاد فاضل



● خليل حاوي

محمد رضا وسناء يونس في دعوة للضحك



● محمد رضا وسناء يونس

القاهرة - «القبس»: انضم نجم الكوميديا محمد رضا الى الفنانة سناء يونس التي قررت تكوين فريق فني يقدم حلقات تلفزيونية يوميا باسم (دعوة للضحك) تكتبها زينب صادق ويضع لها السيناريو والحوار حلمي هلال المحامي وتخرجها انعام محمد علي.

سناء يونس ومحمد رضا يتكرران ايضا في تقديم مسرحيات كوميدية من ذات الفصل الواحد .. تتولى انتاجها سناء يونس وتعرض تلفزيونيا فقط.

«العربي» الجديد ولعبة الخبراء

صدر العدد الجديد من مجلة «العربي» يوليو (تموز) ١٩٨٨ حافلا بالعديد من الموضوعات الادبية والعلمية والعامة والثقافية حيث تجهد المجلة في نقل الجديد في هذه المجالات.

افتتاحية الشهر بقلم رئيس التحرير الدكتور محمد الرميحي تناول فيها موضوع الخبرة والخبراء، وطريقة عملهم وعلاقاتهم بصاحب العمل، وديناميكية العمل بينهم وبين المستفيدين من الخبرة التي يقدمونها او بينهم وبين المنفذين للخبرة التي يقترحونها، وهو موضوع جديد قلما اشارت اليه الكتابات العربية.

وقد استند رئيس التحرير في افتتاحيته على كتاب ممتع كتبه «جاي بنفينست» تحت عنوان ملفت للنظر هو «الاساليب السياسية للخبراء».

غير ان الكتاب يحتاج الى فهم على قاعدة خبرتنا وثقافتنا العربية، فلقد عانينا في الوطن العربي سلبا من «لعبة الخبراء» وكثير من كتاباتنا في هذا الموضوع تنصب على «سوء النصيحة من الخبرة الاجنبية» في حين ان الكتاب يتحدث عن موضوع الخبراء كمهنة، ويضيف د. الرميحي ان الخبرة ـ خاصة الخبرة الاجنبية ـ لها سمعة سيئة عندنا نحن العرب ومعظم هذه السمعة السيئة ملونة بلون كثيف من الموقف السياسي وعلاقة المسيطر بالمسيطر عليه، لذلك نجد هناك نفورا طبيعيا من الخبرة الاجنبية، بمعناها الخارجي، وهناك في بعض الاقطار العربية «خبرة عربية» اي خبراء عرب من اقطار عربية اخرى. لكن حتى هذه لا تنجو من بعض الشك حسب رأيه.

ويضيف الدكتور الرميحي انه اذا كانت قضية الخبراء والخبراء من غير اهل البلاد تضيف على موضوع لعبة الخبراء غموضا واثارة، فان الخبرة الوطنية «المحلية» لها ايضا مشكلاتها، ويبدو ان هناك تناقضا في المفاهيم بين الخبرة الخارجية والمحلية لان البعض يعتقد ان الخبرة لا بد ان تكون بالضرورة (اجنبية) وعليه فاننا نجد ان الموضوع اكثر تعقيدا مما يمكن ان يتناوله كتاب عربي يتصدى لفكرة الخبراء من منظور اكاديمي بارد.

لماذا الخبرة والخبراء ضرورة لا بد منها ؟ هذا السؤال نجد ان الدكتور الرميحي يجيب عنه من منطلق الايمان بانه لا بد من استخدام العقل والعقلانية في التخطيط والتنمية ووجود الحلول العلمية للمشكلات التي يصادفها الانسان، والحاجة الى التخطيط بمعناه الواسع يعني الحاجة الى الخبراء. وعليه فهم، اي الخبراء، اصبحوا يسيرون الدول والمجتمعات واصبحوا مؤثرين في اتخاذ القرار.

ويختم الدكتور الرميحي حديث الشهر بالقول ان الخبرة تمر بازمة خلقتها هي نفسها، فبدلا من ان يتجه الخبراء لحل مشكلات المجتمع وايجاد طرق بديلة ورخيصة لتلمس مسارات التقدم للبشرية، اتجه الخبراء للتفكير في وسائل كبح منتقديهم ومحاربة الاراء المخالفة لاراهم، الا ان الخبراء يشكلون في النهاية مجموعات التحدي الاكثر حداثة في المجتمعات المعاصرة.



● العربي

منهج التجديد في الفكر الاسلامي

يكتب في هذا العدد ايضا د. محمد فاروق النبهان عن قضية مهمة في منهج الاسلام وهي التجديد، فهو يقول ان الامة التي ترفض التجديد، ولا تمارس حقها فيه تلغي ذاتها، وتضعف من امكاناتها الفكرية وترضى لنفسها ان تكون عالة على اجيال سابقة او لاحقة وهي اداة للتواصل واستمرار للبقاء والصمود في وجه التطورات المستحدثة. كما يكتب الدكتور محمد جابر الانصاري حول اشكالية الوحدة الاقليمية في الفكر العربي الوحدوي، وهذه الفكرة طرحها كثير من الكتاب والمفكرين العرب المؤمنين بالوحدة العربية والذين يدعون لها كتابة ونضالا، وهو يطرح السؤال: اي وحدة هي المقصودة ؟ فهناك اشكال عديدة مقترحة وهناك تطبيقات عديدة في اشكال الوحدة على الصعيد العالمي. كما ان هناك مقالا عن الفيلم الاميركي واللاسامية الجديدة ضد العرب بقلم الدكتور جاك شاهين رسم فيه بعض ملامح الشخصية العربية في عدد من الافلام الاميركية والتشويهات التي يحاول منتجو الافلام الاميركية الصاقها بهم، كما يكتب د. سمير رضوان عن «تكنولوجيا» للعالم الثالث ويذكر ان العلوم الطبيعية والبحوث العلمية ذات الصبغة العالمية، من الخطأ الحديث عنها كعلم خاص بالدول المتقدمة، بل هو علم واحد، لكن اسلوب استثمار المعارف العلمية في حل مشاكل البشر، اي ما اصطلح على تسميته «تكنولوجيا» يختلف باختلاف طبائع الشعوب وذوعيات مشتقة ومدى نمو معارف التنمية لديها، ومن ثم وجب ان نفرق بين «تكنولوجيا للعالم المتقدم»، و«تكنولوجيا» للعالم الثالث.

حيرة اللسان والمكان!

الاستطلاعات المصورة في «العربي» هذا الشهر كانت حول جيبوتي، حيث حيرة اللسان والمكان! فهناك اربع لغات لا لغة واحدة، اما المكان فهي تقع على الساحل الشرقي الافريقي، وعلى حافة البحر الاحمر وخليج عدن، وعلى رأس باب المندب من ناحية، وهذا الموقع المهم هو الذي لفت نظر القوى الاستعمارية اليها. وقد كتب سليمان الشيخ هذا الاستطلاع مازجا فيه التاريخ بالواقع، وما استجد فيه من تطورات وتغيرات جديدة، وصور هذا الاستطلاع كانت بعدسة فهد الكوح، كما ان هناك استطلاعا عن (بكين ـ المدينة المحرمة) بقلم [illegible] حيث تنتقل عدسة وقلم العربي الى قلب بكين عاصمة اكثر الدول ازدحاما بالسكان ووراء ميدان «اتيان آن من» تستلقي المدينة الامبراطورية التي كانت محرمة على الناس العاديين لمئات السنين، ولكنها لم تعد محرمة الان. كتب الاستطلاع سليمان مظهر وقام بتصويره سليمان حيدر.

طب وعلوم

حول فلسفة العلاج التاهيلي كتب د. سامي محمود عن موضوعات عن امكانية القضاء النهائي على العجز الجسماني، وكتب د. عباس الحميدي عن التعاون الطبي بين الدول لمواجهة الامراض الوبائية، اما الجديد في العلم والطب فهو الباب الثابت الذي يعده يوسف زعبلاوي، اضافة الى سلامة البشرية في سلامة البيئة، وكتب الدكتور شكري ابراهيم سعد عن النباتات الطبية والعطرية في الوطن العربي واهميتها في مجالات الطب والدواء والتجميل. والموضوع مليء بالصور الملونة والشرح الوافي عنها.

ادب وفنون

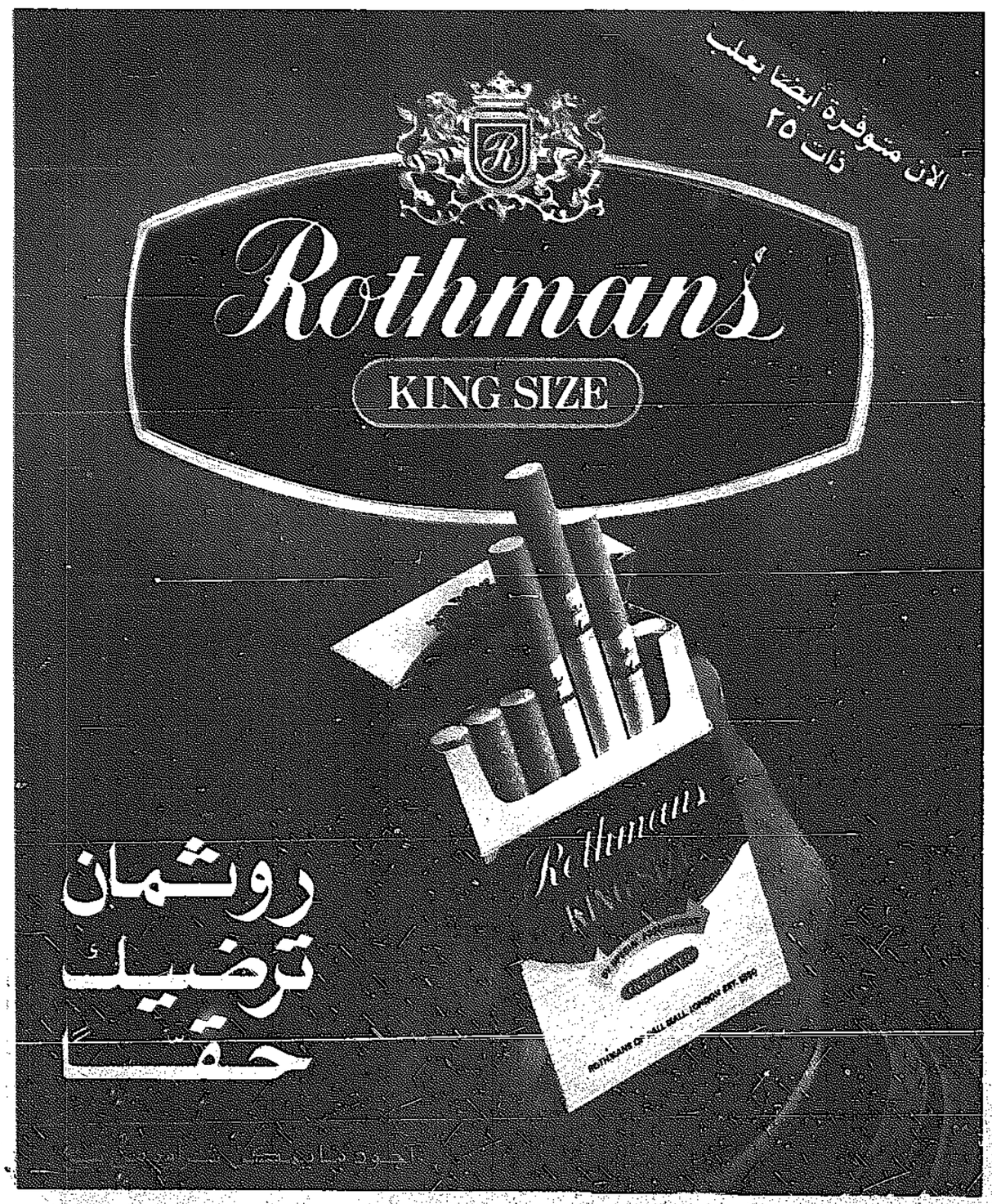
يحوي العدد العديد من القضايا الادبية والثقافية كدراسة ابو المعاطي ابو النجا لكتاب: الموت يضحك، والشعر سيد الفنون لاحمد الجندي، ودراسة خالد القشطيني الايقاع طاقة السحر وجسر الصبور.

وفي العدد اربع قصائد هي «للجرح شكل الوتر» لخالد زغريت و«عراقة الفيروز» لمحيي الدين فارس و«لذة العفو» لمحمد مصطفى البسيوني و«وضاح» لجمال عبد الجبار عاوش، وهناك ايضا قصتان الاولى بعنوان (الخواء) لدلال حاتم، والثانية مترجمة وهي (هواجس ليلية لبائع محنك) لسمير مينا اضافة الى صفحة لغة وجمال العربية.

وفي منتدى العربي نقرأ عن قضية: حرب النجوم بين وليم جيمس وكلاوزفيتز لايهاب محمد مهدلي، وتعقيب عن الانفتاح العربي على الحضارات، وفي باب وجها لوجه نقرأ حوارا ضيقا بين رسام الكاريكاتير على فرزات صاحب الموقف والرأي والكاتب السوري حسن يوسف، وهناك دراسة لحسن صالح شهاب عن ابن ماجد والباسكودي شاما، ودراسة تاريخية اخرى عن حياة المناضل الليبي غومة المحمودي.

اضافة الى «مكتبة العربي» التي حوت كتاب الشهر: مناهج البحث والاصلاح والتخطيط عرضه ياسر الهدد. ومن المكتبة العربية: اللسانيات واسسها المعرفية عرض احمد محمد قدور اضافة الى مختارات من «مكتبة العربي».

واحتوى العدد على مجموعة اخرى من المقالات، كمقال الدكتور عبد الوهاب حومد «مواقف انسانية مؤثرة» ونزعة السرقة عند الاطفال لطارق عبد الظاهر محمد والمرأة والقوة المستمدة من الرجل» للدكتورة علياء شكري، اضافة الى الابواب الثابتة والبيت العربي مجلة الاسرة والمجتمع والمسابقة الثقافية وغيرها من مواد.



وفاق

فن الحرام وفن الحلال (١)

تغيرت ملامح الأبطال

في منتصف السبعينات أطلق «يونس شلبي» صيحته الشهيرة المحملة بالبهجة والفرح (هيه.. أبويا اتحرق). وكان ذلك في أحد فصول (مدرسة المشاغبين)، المسرحية التي فاقت كل التوقعات بالنسبة لليالي العرض وعدد المتفرجين. ومنذ ذاك أصبحت أغلب الاعمال الفنية عبارة عن (محرقة) لكل أواصر الاحترام بين الكبير والصغير، وتم (ترقيص) مديري المدارس والمدرسين، وكانت انطلاقة كبرى، تزامنت مع تكريس «زوزو» سعاد حسني كنموذج للبطلة الجديدة التي تتلقى العلم في اعرق الكليات، وتعمل كراقصة في الافراح، وتناقش في مدرج الجامعة نظرة المجتمع المتخلفة لفن الرقص ! وتطالب بحماس باعتبار الرقص الشرقي مهنة محترمة لها قدسيتها كبقية المهن الاخرى. وعلى صعيد آخر ظهرت «شوق» نادية الجندي لتكرس بعض الملامح للبطلة الجديدة المستهترة، المتنمرة المظلومة المتحفزة دائما للانتقام من الحبيب الغادر، والزوج الخائن، وليكن الانتقام بكل الطرق المشروعة وغير المشروعة ـ ولا يهم وصول الشرطة التي عودتنا على المجيء دائما في النهاية بعد ان تكون الدماء قد سالت وسقط على الاقل عشرة قتلى. هذا ان لم يكن الدمار قد عم المكان كله.

انتهت الى الابد صورة البطلة القديمة التي تقضي أكثر من ثلاث ساعات في اطفاء شمعة عن طريق النفخ فيها بدلال ثم تستلقي على الفراش محتضنة وسادتها مبحلقة في سقف الغرفة حتى طلوع الفجر، وشقشقة العصافير. ذلك لانها سمعت مجرد كلمة اعجاب من الحبيب. ويا ويلها تلك البطلة لو عرف «أبوها» انها تلقت من هذا الحبيب مجرد (زهرة) ربما يجدها بالصدفة محفوفة في احد الكتب الخاصة بالابنة (الولهانة).

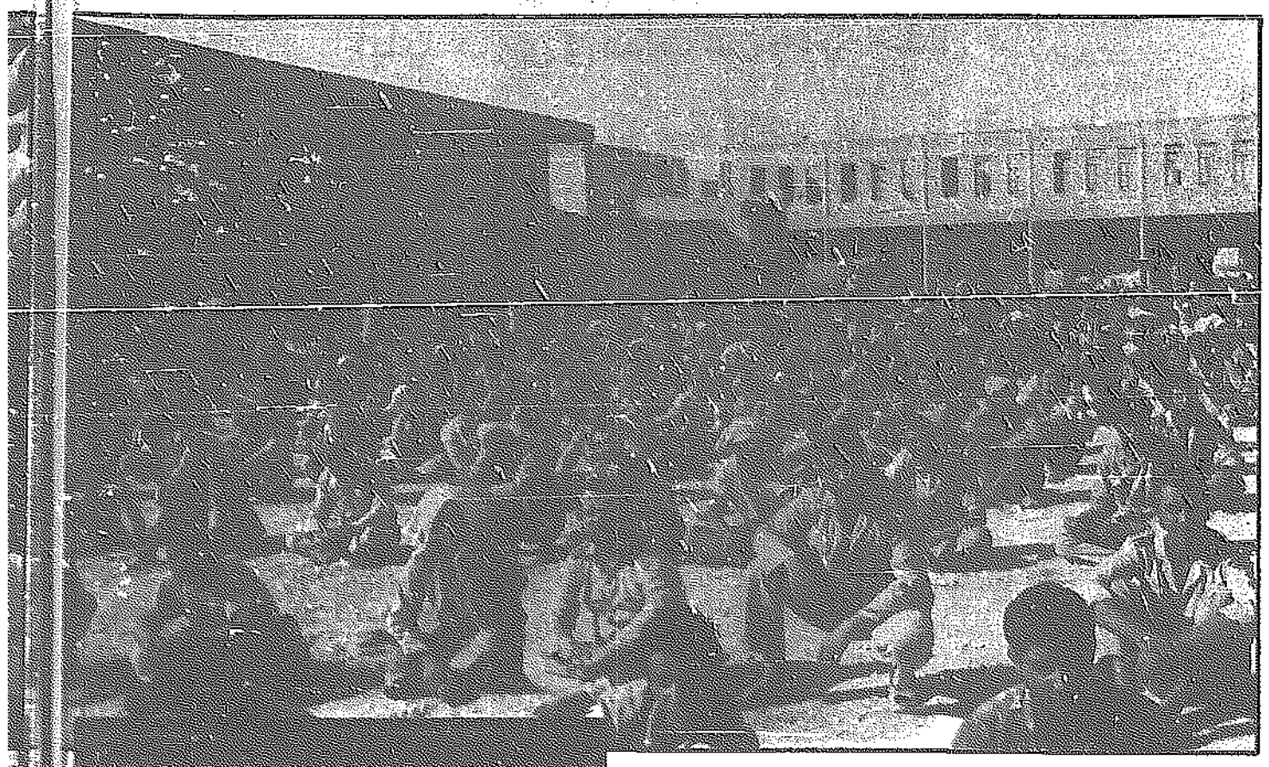
ومن ناحية أخرى توالت نماذج البطل الجديد. بداية من «رجب» مرورا بشعبان ورمضان والمتسول وهو البطل الآتي من قاع المجتمع ليحارب معركته المؤجلة من أجل تاكيد الذات وتحقيق الثروة التي كانت أبوابها في الطريق الى الانفتاح على مصراعيها. لا يهم من تكون، وما هي كفاءتك، وما هي القيمة التي تمثلها على المستوى الحياتي. المهم أن تكون (فهلويا) تعرف من أين تؤكل الكتف، وتكون على مقدرة كبيرة بمعرفة أكل من حولك على الغداء قبل ان يتناولوك هم على العشاء.

بدأ هذا البطل خطواته الاولى مترددا خائفا في (رجب) ووصل الى قمة وعيه باصول اللعبة في (حتى لا يطير الدخان) و(انتبهوا ايها السادة). بدأ كمهرب للملابس (أهل القمة) وتاجر للمخدرات (الصعاليك). ووصل الى ذروة قوته في (زمن حاتم زهران) و (حاتم زهران) هو (رجب) بعد ان مضت السنين ولم يعد ذلك النموذج المتغابي. وانما اصبح صاحب عقل منظم. وأنياب حادة تظهر عند اللزوم.

عماد النويري



● ضباط بين الاسرى



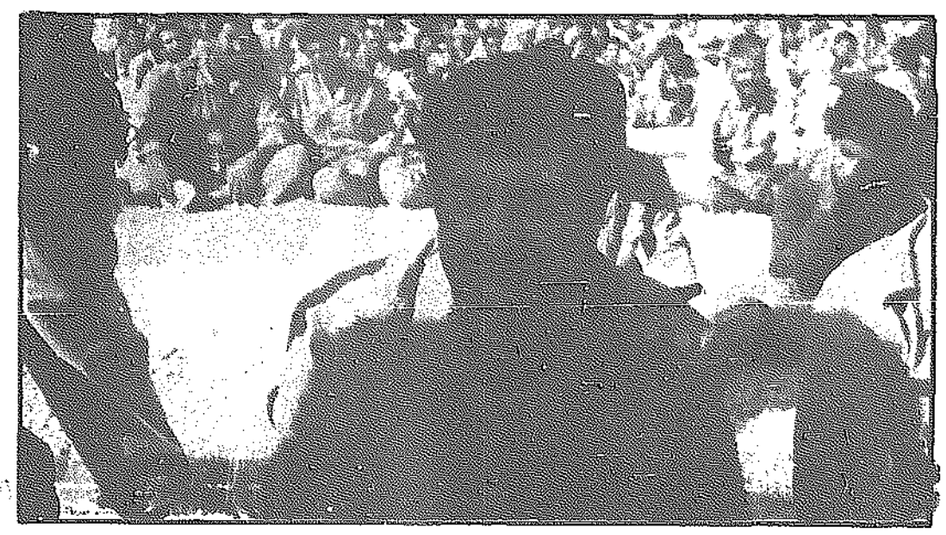
● مجموعة من الاسرى

مهران .. بداية حرب التحرير الشعبية

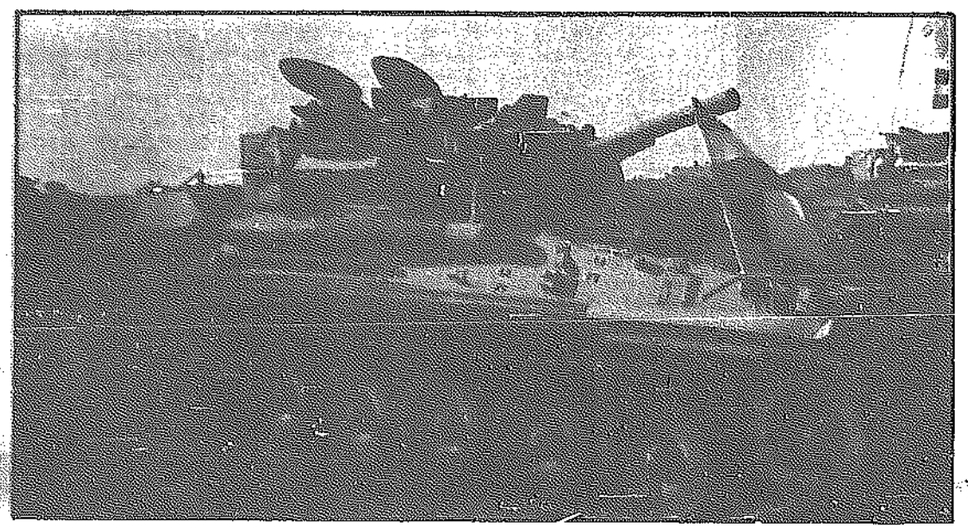
مهران ـ من عبد السلام العوضي :
دخول «جيش التحرير الوطني الايراني» الى مهران وتحريرها ثم الانسحاب منها.. يبرهن على ان هذا الجيش صار النواة القادرة على بدء حرب تحرير شعبية فاعلة، كما يبرهن على مدى انهيار الجيش الايراني.

الاسرى الذين التقتهم «الشعب» في مهران اجمعوا على القول ان «حرس الثورة» هربوا منذ بداية المعركة وتركوا جنود الجيش النظامي الى مصيرهم.

ومعرض الغنائم الذي اقامه جيش التحرير شاهد على الانهيار الايراني. فقد عرضت فيه ٦٧ دبابة وآلية مختلفة و١٥ مدفعا ١٥٥ ملم و٢٥ مدفعا من عيار ١٣٠ و١٠٦ ملم وراجمات صواريخ متنوعة وصواريخ «تاو» و«سام ـ ٧» ومئات القطع من الاسلحة المختلفة واجهزة الاتصالات الميدانية.



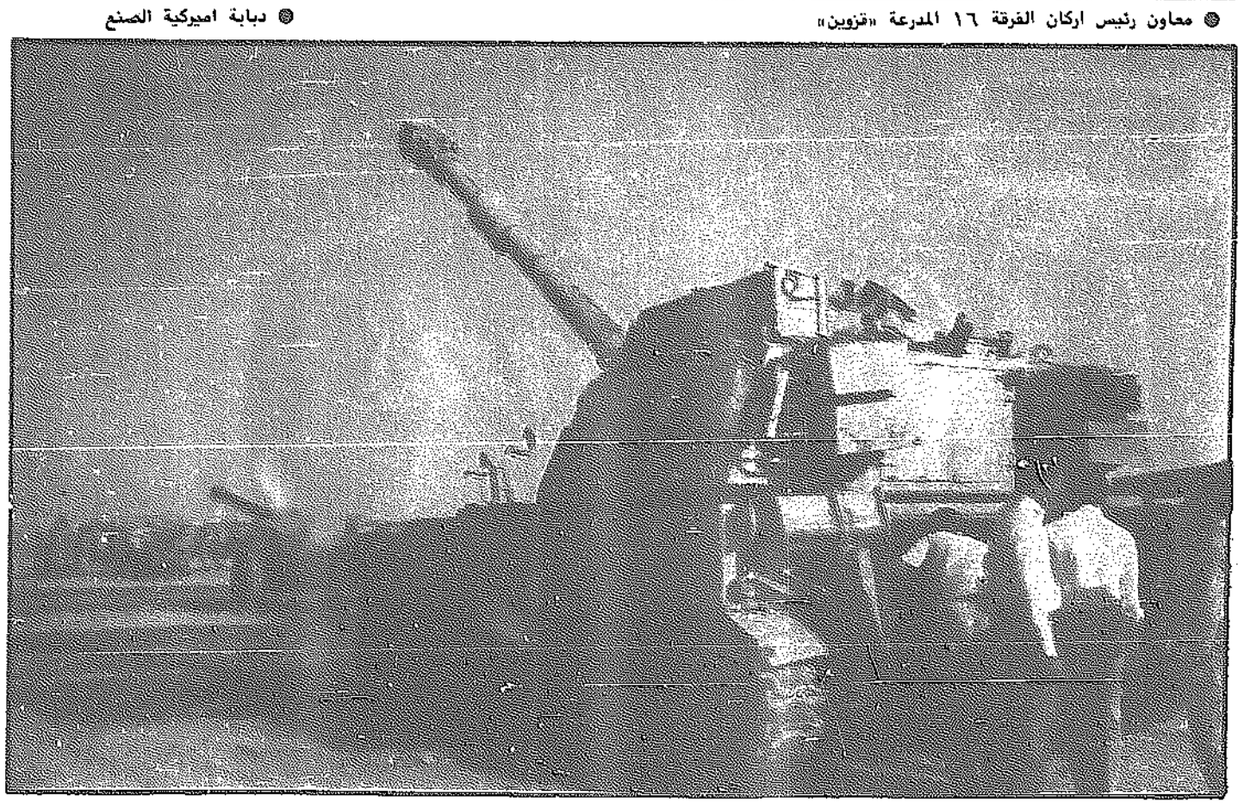
● محاون رئيس اركان الفرقة ١٦ المدرعة «قزوين»



● دبابة اميركية الصنع



● الخريطة الميدانية لمعركة تحرير مهران



● مدفع هاوزر ذاتي الحركة



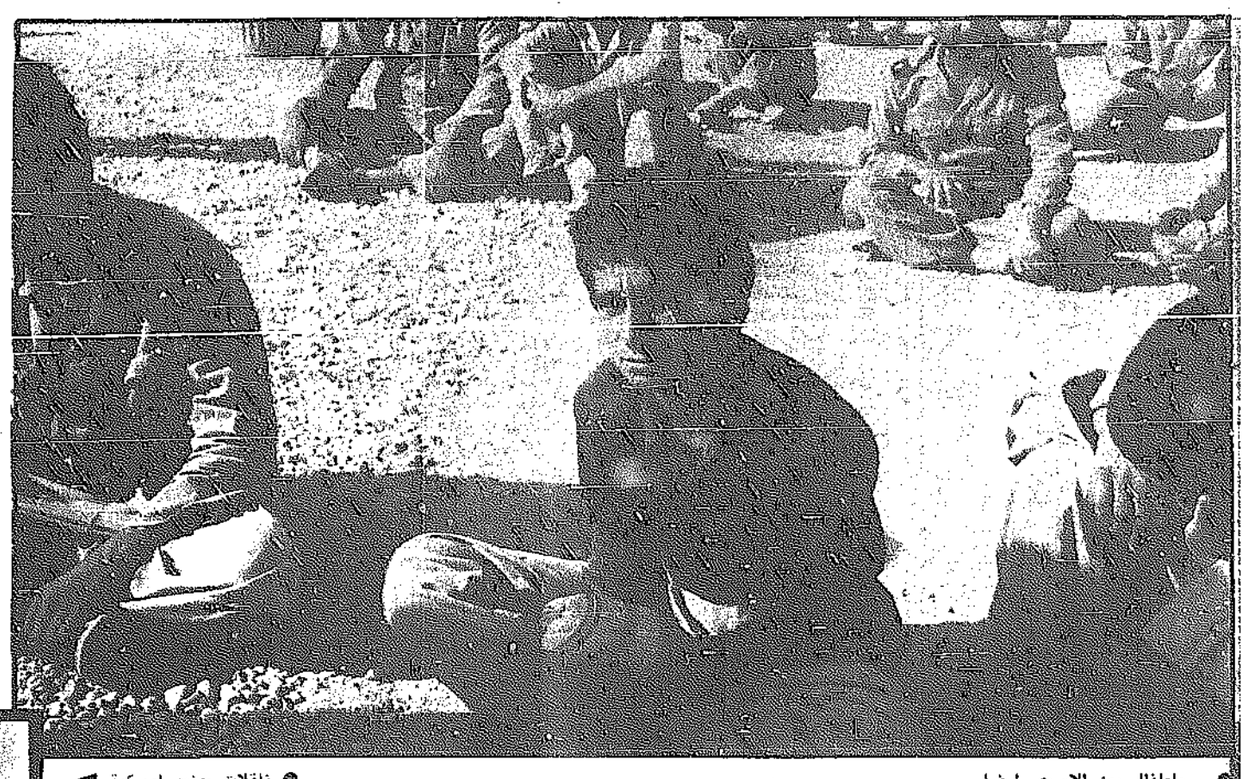
● تشيفتن



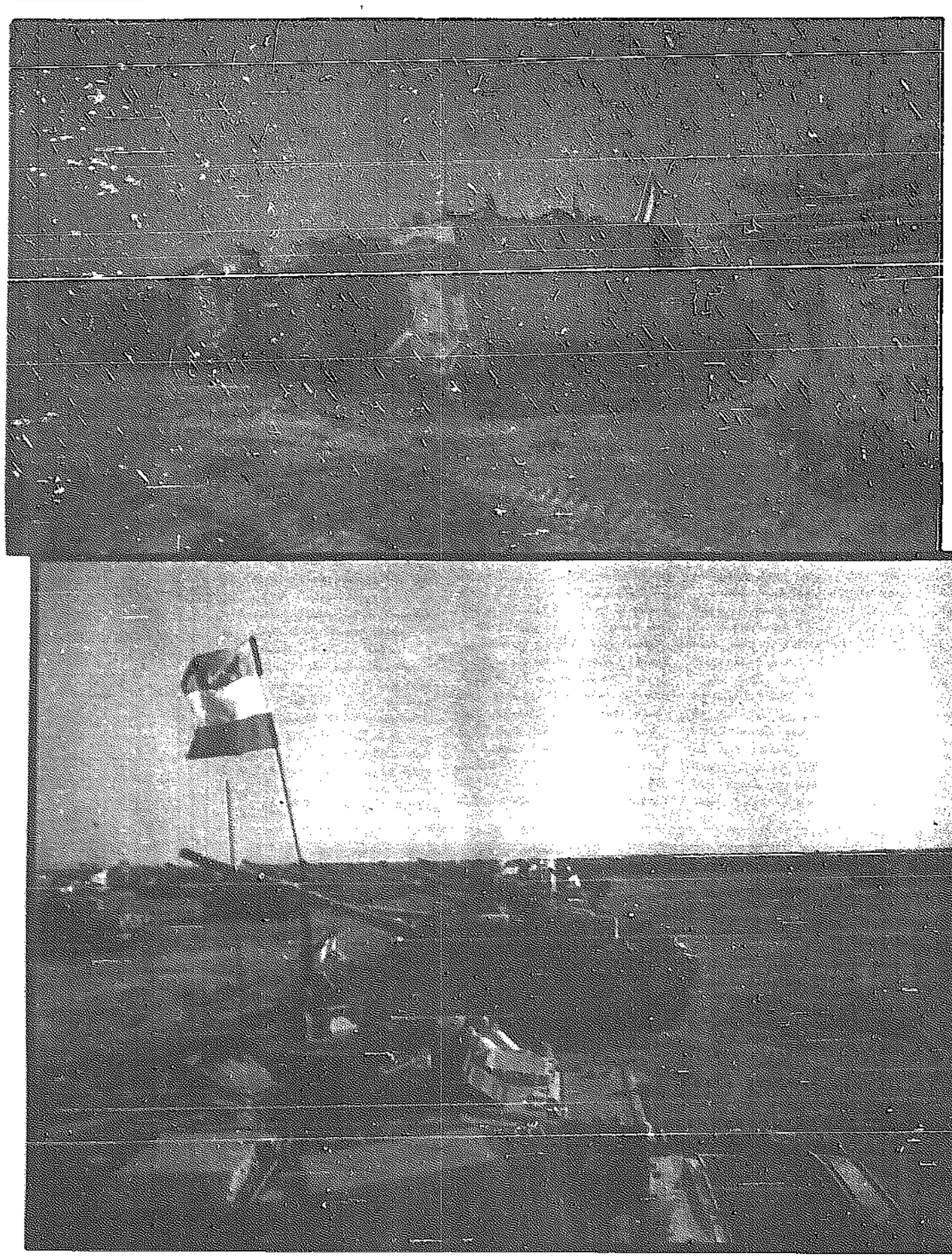
● «سام ـ ٧»



● مجاهدتان تقودان سيارة مزودة بمدفع



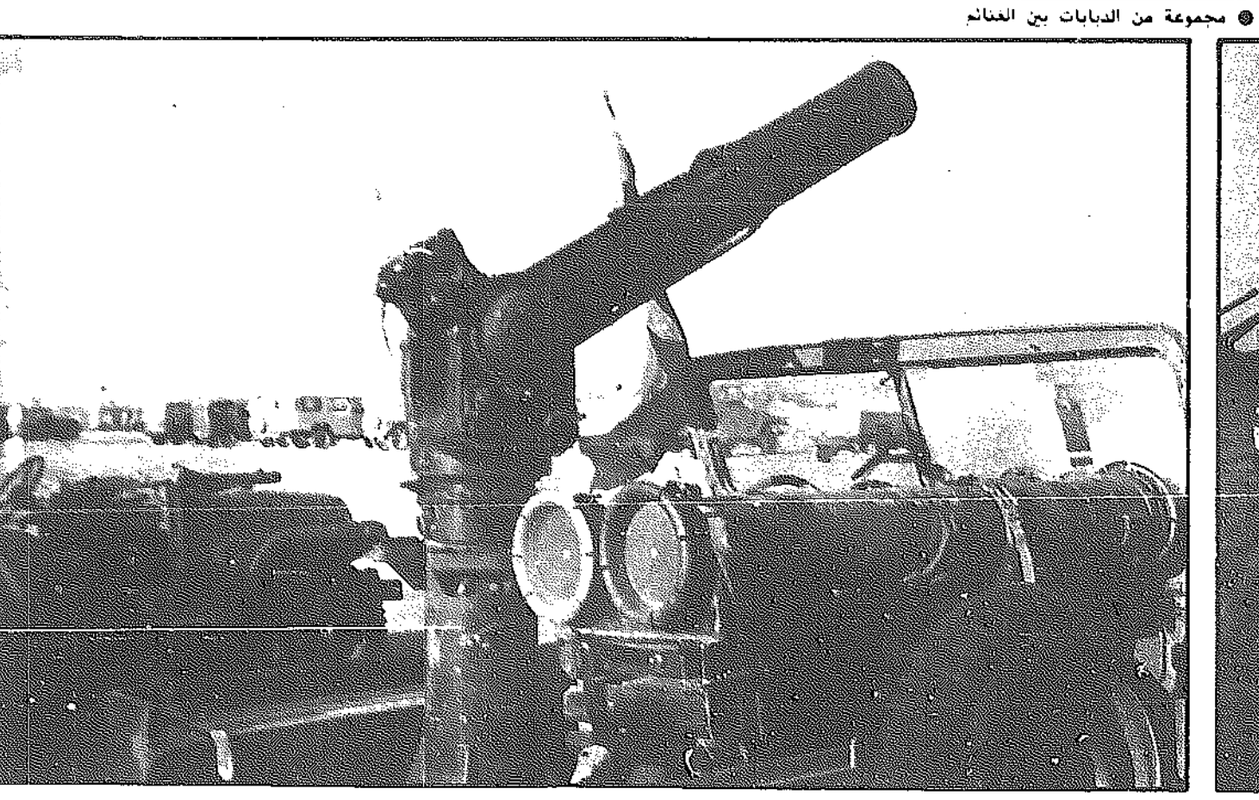
.. واطفال بين الاسرى ايضا



● ناقلات جنود اميركية ◄

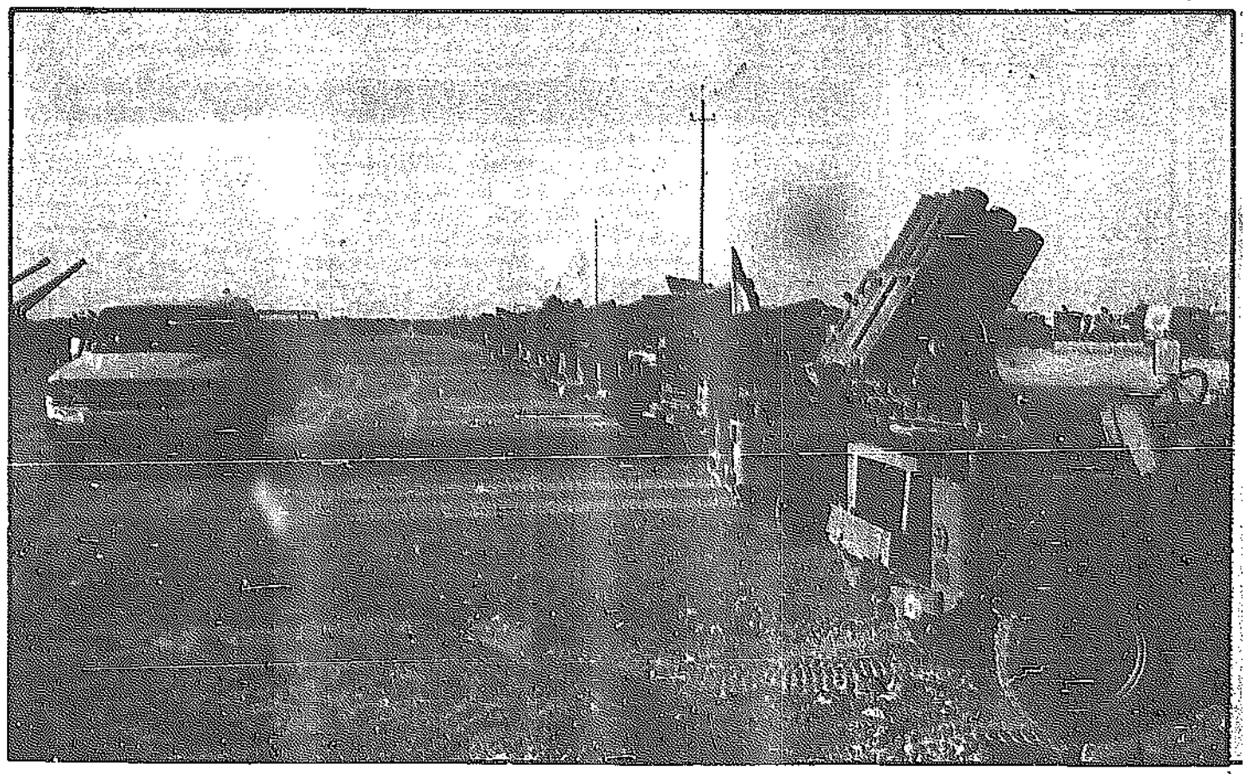


● غرفة قيادة ميدانية

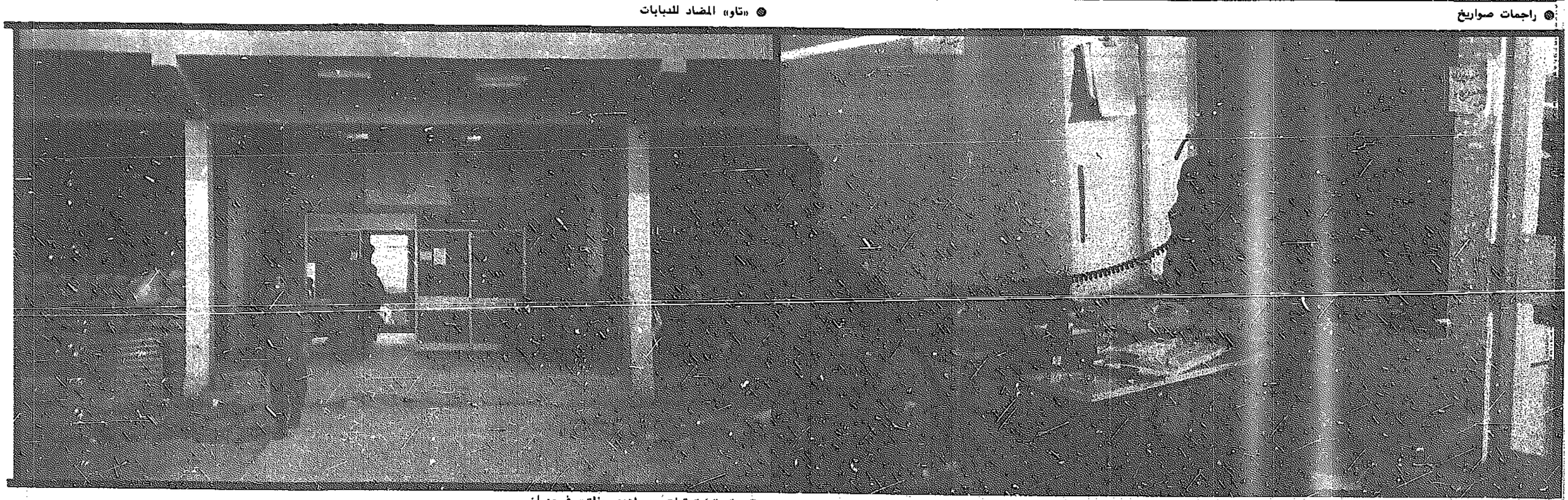


● مجموعة من الدبابات بين الغنائم

● راجمات صواريخ



● «تاو» المضاد للدبابات



● مجاهدة في مقر القيادة

● مقر قيادة قوات «مجاهدي خلق» في مهران

اسعار العملات

العملة	الكمية	فلس	دينار
دولار أميركي	١٠٠٠	٨٥	٢٧٨
دولار كندي نقدا	١٠٠٠	—	٢٣٠
دولار هونغ كونغ	١٠٠٠	٨٠	٣٥
دولار سنغافورة	١٠٠٠	٨٠	١٣٧
جنيه استرليني	١	٤٩٤	
مصري نقدي	١	١٣٣	—
مصري تحويل		—	٢٠٠
جنيه سوداني	١	٧٠	—
جنيه قبرصي	١	٦٠٠	—
دينار أردني	١	٧٩٧	—
دينار عراقي	١	١١٧	—
دينار تونسي	١	٣٤٠	—
دينار بحريني	١	٧٤٠	—
دينار يمني ج	١	٨١٣	—
درهم امارات	١٠	٧٦٠	—
درهم مغربي	١٠٠٠	٦٧٥	٣٤
ريال سعودي	١٠	٧٤٤	—
ريال قطري	١٠	٧٦٧	—
ريال عماني	١	٧٢٥	—
ريال يمني ش	١٠٠٠	٦٠	٢٨
تومان ايراني نقدا	١٠٠٠	٦٥٠	٢
ليرة لبنانية	١٠٠٠	٧٩٧	—
ليرة سورية نقدا	١٠٠٠	٢٠٠	٨
ليرة تركية	١٠٠٠	٢٠٦	—
لير ايطالي	١٠٠٠	٢١٢	—
مارك المانى	١٠٠٠	٤٠	١٥٧
فرنك فرنسي	١٠٠٠	٧٣٥	٤٦
فرنك سويسري	١٠٠٠	٤٠	١٩٠
فرنك بلجيكي	١٠٠٠	٥٦٠	٧
بيزتا اسباني	١٠٠٠	٣٨٥	٢
ين ياباني	١٠٠٠	١٧٧	٢
غيلدر هولندي	١٠٠٠	—	١٤٠
دراخمة يونانية	١٠٠٠	٦٥	٢
روبية هندية نقدا	١٠٠٠	—	١٨
روبية باكستانية	١٠٠٠	٦٠٠	١٥
روبية سيلانية	١٠٠٠	٩٦٠	٨
بيزو فلبيني	١٠٠٠	٣٩٠	١٣
١٠ تولة	٤١١٦	—	٤٧٣
ذهب ٩٩٥	كيلو	—	٤٠٣٠
ذهب ٩٩٩	كيلو	—	٤٠٤٥
ذهب	١٠ غ	—	٤٥

* المزيدي (١٩٨٨/٦/٢٣)

اسواق المال العالمية

(٨٨/٦/٢٢)

● الولايات المتحدة:

	آخر سعر
سعر الفائدة للعملاء الرئيسيين	٩
الاموال الفدرالية	٧ ١/٢
سندات الحكومة (٩٠ يوما)	٦,٥٥
سندات الحكومة (٣٠ عاما)	١٠١ ١٩/٣٢

● بريطانيا

سعر البنوك الاساسي	٩
الترباند (اسبوعان)	٦/٧٨
سندات الخزينة (٩١ يوما)	٨٧/٨

● اليابان

سعر الخصم	١/٢
اموال تحت الطلب	٣ ٣/٨
الترباند (١٣ شهر)	٤

بورصة باريس

١٩٨٨/٦/٢١

فيما يلي اسعار الاقفال لاسهم أهم الشركات المدرجة في بورصة باريس كما زودتنا بها الشركة العربية الاوروبية للادارة المالية.

اسم الشركة	سعر السهم بالفرنك
اكور	٤٤٤
اجينس هانانس	—
ايز ليكيد	٥٥٠
بي. آن. بي.	٢٩٠
بزيوجوس	٨٨٦
بي.اس.ان.	٤٥٥٦
كارفور	٢٤٥٧
س.سي.اف	١٢٠
سيروس	٤٨٢
سي.جي.اي.	٢٧٩
شارجور	٢٠٨٢
س.فرانسيس	٩٧٤
رويتر كولاس	٢٠٨٣
ديومبز	٦١٦
أكو	١٣١٠
الف اكيتان	٣٢٥
اسيلور	٢٤٩٨
جي.تي.انتريوليه	٥٢٠
جين ليفيفره	٨٦٠
لافارج كوبيه	١٢٩٥
ليفراند	٢٧٥٢
ال.في.ام.	٢٤٧٧
ماترا	١٨٢
مشلين	٢٠٩
سي.رو.جيدي	١٤٣٠
ميشيرو	٥٢٠
لوريال	٣٢٢٥
باريباس	٣٤٧
بيجو	١١٣٩
بولبت	٤٩٩
بريتال سيكومي	١١٣٩
سانت غوبين	٤٩٠
سالومون	١٤٩٠
سالفيار	٩٠٥
سانوفي	٧٢٠
سالينز	١٨٤
اس.سي.او.آيه	—
سيلفوس	٨٦٠
سوسيتي جنرال	٣٢٥
سوميز البرت	٢١٩٥
سوريس بيدير	٨٧٣
ستارلور	٤٩٥
تايكس دي سويز	٢٤٩
سيتلاب	٣٩٥
توميسون	٢٠٤
تالبو	٤٨٢
الف تايون	٧٩٩
طومبو الكتروني	٥٥٠
هولجان	—
ماغنيزل بول	٢٠
رونشوتراير	٥٧٥
رودير جريف بودال	١٢٥٠
سوباري	١١٥
ديومبال بودل	٩٥١
جمعية اوزان	—
اي.جي.بي.بي.	٢٧٥
ايكو	١٩١
ام.بي.الكترونيك	٥٠٥
بي.ان.بي	٤٣٠
لوريال	٣٥٧
بارجيس	٧٥٥
سوفيا انتيبول	٥٠٥
سوفيتال	٤٣٥
ايمو	٢٠٥
ايمو ريت	٢٠٥

الدولار مرشح لتحقيق مزيد من التحسن

تقرير البنك الوطني عن تطورات اسواق المال العالمية

ذكر التقرير الاسبوعي لبنك الكويت الوطني عن تطورات وتوقعات اسواق المال العالمية انه وكما كان متوقعا، لم يسفر اجتماع قمة الدول الصناعية الذي عقد في تورنتو في الاسبوع الماضي عن اي تطورات مثيرة بالنسبة للاسواق، وقد اكتفت هذه الدول باعادة تاكيد التزامها بالمحافظة على استقرار اسعار العملات في حين اصبحت كافة الاسواق تتخوف بشكل واضح من تنامي الضغوط التضخمية.

وقد ارتفع معدل الفائدة على الاموال الفدرالية ليصل الى ٧٥٪ تقريبا، وقام البنك المركزي الالماني برفع سعر الفائدة على معاملات اعادة شراء السندات (وهي الوسيلة التي يستخدمها البنك في توفير السيولة للجهاز المصرفي. بنسبة ٠,٢٥٪ لتصل الى ٣,٥٪، كما رفع بنك انكلترا اسعار الفائدة التي تفرضها البنوك التجارية بنسبة ٠,٥٪ لتصل الى ٩٪، وعلى الرغم من هذا الارتفاع في اسعار الفائدة والتي كانت الاسواق المالية تتوقعه سلفا، لقد تاثرت الاسواق بروح التفاؤل التي سادت مؤتمر تورنتو واستفاد الدولار من هذه الاجواء حيث سجل ارتفاعا ملحوظا خلال الاسبوع وقد اقفل سعره عند مستوى ١٣٠ ينا ياباني و١,٨٠ مارك المانى.

المؤشرات والاحصائيات الاميركية التي نشرت خلال الاسبوع الماضي:

- ارتفعت اسعار البضائع الاستهلاكية بنسبة بلغت، بعد التعديل الموسمي، ٠,٣٪ في شهر مايو بعد ارتفاع بنسبة ٠,٤٪ في شهر ابريل، وقد سجلت هذه الاسعار خلال فترة الاثني عشر شهرا حتى شهر مايو ارتفاعا بلغ ٣,٩٪، في حين بلغت نسبة الزيادة على اساس سنوي ٤,٤٪ خلال الاشهر الخمسة الاولى من هذه السنة.

- سجل الدخل الفردي ارتفاعا بنسبة ٠,٣٪ (١٣,٣ بليون دولار) بنسبة ٠,١٪ في شهر ابريل. وقد ارتفع الانفاق الاستهلاكي الفردي بنسبة ٠,٥٪ في شهر مايو بعد ارتفاع بلغ، بعد التعديل ٠,٤٪ في الشهر السابق.

- تراجعت طلبات البضائع المعمرة بنسبة ٢,٢٪ حيث بلغت ٢,٦١ بليون دولار في شهر مايو، علما بان هذه الطلبات كانت قد ارتفعت بنسبة ١,٨٪ (بعد التعديل) في شهر ابريل.

- ارتفعت شحنات البضائع المعمرة بنسبة ١,٥٪ في شهر مايو بعد انخفاض بنسبة ٠,٩٪ في ابريل، وقد حققت معظم القطاعات ارتفاعا ملحوظا وخاصة قطاع المركبات الالية.

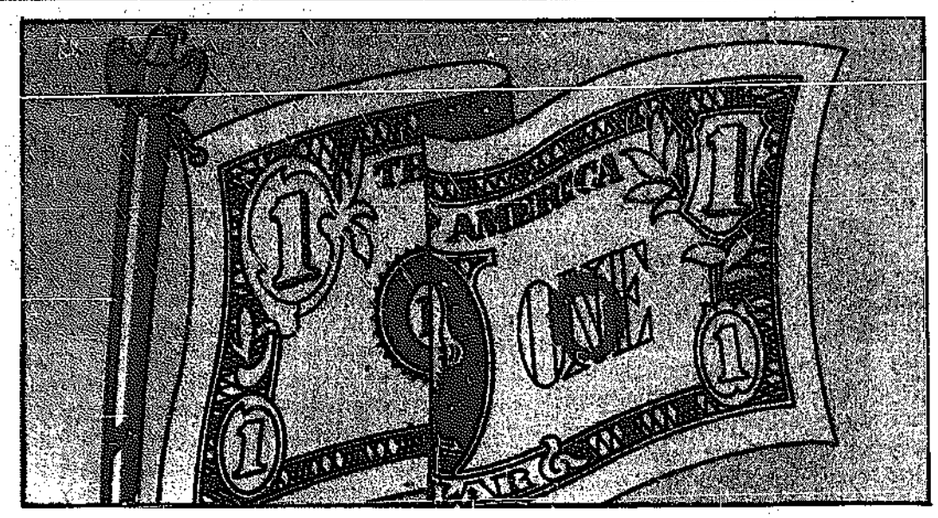
- بلغت نسبة نمو الناتج الحقيقي القومي الاجمالي خلال الربع الاول من السنة (المراجعة الثانية) ٣,٦٪ على اساس سنوي، بالمقارنة بالنسبة التي كانت مقدرة اصلا والبالغة ٣,٩٪.

وقد يحقق الدولار الاميركي مزيدا من التحسن خلال الاسبوع الحالي في ظل حالة التفاؤل التي تسود الاوراق المالية العالمية، ومع ذلك فانه لا يزال من غير المحتمل استمرار تحقيق الدولار لمزيد من المكاسب على مدى فترة طويلة وفي الوقت ذاته سوف تحول البنوك المركزية الرئيسية دون حدوث اي ارتفاع كبيرة في سعر صرف الدولار وذلك من خلال التدخل في الاسواق، وتعتبر مرحلة الانتعاش التي يمر بها الدولار حاليا فرصة مواتية للبنوك المركزية في الدول الاخرى لتخفيض حجم احتياطياتها من الدولارات الاميركية.

واتخذت عدة اجراءات على صعيد اسعار الفائدة بغية الحد من توسيع العرض النقدي محليا، وعلى الرغم من بيانات السلطات المعنية بعكس ذلك، يبدو ان هذه الاجراءات سوف تكون بداية لموجة جديدة من ارتفاع اسعار الفائدة على المستوى العالمي خلال ما تبقى من هذه السنة. ولذلك فان المكاسب التي حققتها اسعار الاسهم والسندات مؤخرا يمكن ان تتلاشى بسهولة في هذا المناخ الهش.

ومن المتوقع ان يتراوح سعر صرف الدولار خلال الاسبوع الحالي ضمن حدود ١٢٧ - ١٣٢ ينا ياباني و١,٧٦ - ١,٨٢ مارك المانى.

■ الجنيه الاسترليني يواصل ارتفاعه وبريطانيا تعتزم رفع اسعار الفائدة مجددا



المملكة المتحدة

انتهز وزير الخزانة فرصة ارتفاع اسعار الفائدة في الدول الرئيسية الاخرى لرفع سعر الفائدة الاساسي في المملكة المتحدة بمقدار ٠,٥٪ ليصل الى ٩٪. وقد ظل سعر صرف الجنيه خلال الاسبوع مستقرا الى حد ما مقابل المارك الالماني حيث اقفل عند مستوى ٣,١٣ ماركات. اما مقابل الدولار، فقد تراجع سعر الجنيه الى مستوى ١,٧٤ دولار/ جنيه في غمرة الانتعاش الذي تشهده العملة الاميركية.

الاحصائيات البريطانية التي نشرت خلال الاسبوع:

- ارتفع العرض النقدي بمفهومه الاضيق (م٠) بنسبة ٠,١٪ خلال شهر مايو ليصل الى ٥,٧٪ سنويا، كما ارتفع العرض النقدي بمفهومه الاوسع (م٣) بنسبة ١,٢٪ خلال الشهر ليصل معدل ارتفاعه السنوي ١٨,٤٪، وكذلك سجل العرض النقدي بمفهومه الاوسع (م٤) نموا بلغ ١٦٪ على اساس سنوي ويعكس هذا الارتفاع الزيادة الكبيرة في الائتمان من قبل البنوك وشركات تمويل البناء والتي ارتفعت بنسبة ٢٧٪ و٢٢٪ على التوالي خلال السنة.

ومما لا شك فيه ان الاسواق تنتظر، وبترقب هادىء، الاعلان عن ارقام ميزان التجارة التي ستنتشر هذا الاسبوع، حيث تتوقع تحقيق عجز بمقدار ١,٢ بليون جنيه في ميزان التجارة المنظورة وعجزا بمبلغ ٨٠٠ مليون جنيه في الحساب الجاري. واذا ما تحقق هذا الرقم فعلا فان العجز في الحساب الجاري خلال الاشهر الخمسة الاولى من هذه السنة سوف يصل الى ٤ بلايين جنيه وهو رقم يعادل العجز المتوقع رسميا لهذه السنة باكملها، وقد يؤدي تحقيق هذه النتيجة الى تراجع الجنيه خلال هذا الاسبوع، الا ان البنوك المركزية سوف تتدخل للحيلولة دون حصول تقلبات كبيرة.

وعلى الرغم من توفر دلائل على بدء حدوث تباطؤ طفيف في معدل النمو الاقتصادي الا ان ارقام العرض النقدي لا تزال تشير الى وجود سيولة فائضة، وقد تلجا الحكومة الى رفع اسعار الفائدة مرة اخرى خلال المستقبل القريب لكبح جماح الطلب المتزايد على الائتمان. ومع ان الجنيه قد يميل الى الارتفاع قليلا خلال الفترة المقبلة، مما قد يحول دون الحاجة لرفع سعر الفائدة الاساسي مرة اخرى، الا ان الارتفاع المتوقع في اسعار الفائدة على المستوى العالمي قد يوفر فرصة مناسبة لرفع اسعار الفائدة في المملكة المتحدة، وقد تتاثر اسعار الاسهم والسندات بالانعكاسات الناشئة عن ارتفاع اسعار الفائدة.

وتتوقع ان يتراوح سعر صرف الجنيه خلال الاسبوع ضمن حدود ٣,١١ - ٣,١٥ ماركات المانية و١,٧٢ - ١,٧٨ دولار اميركي.

المانيا واليابان

ارتفع مؤشر العرض النقدي بمفهومه الاوسع في شهر مايو بنسبة بلغت ٧,٥٪ على اساس سنوي في حين ان نسبة الارتفاع المستهدفة من قبل الحكومة تبلغ ٣ - ٦٪، وكما كان متوقعا، لجا البنك المركزي الالماني الى رفع نسبة الفائدة على اتفاقية اعادة شراء السندات (وهي الاداة التي يستخدمها البنك المركزي لتوفير السيولة للجهاز المصرفي) بنسبة ٠,٢٥٪ لتصل الى ٣,٥٪ ومن المحتمل ان يطرأ ارتفاع اخر على اسعار الفائدة بشكل عام خلال الجزء المتبقي من السنة الحالية بهدف تقليص حجم السيولة في السوق.

وارتفع مؤشر العرض النقدي بمفهومه الواسع (م٣) بنسبة ١١,٤٪ خلال الفترة من بداية السنة حتى شهر مايو، وقد كان معدل الارتفاع خلال شهر مايو اعلى مما كان عليه خلال الشهر السابق، ومن المتوقع ان تميل اسعار الفائدة الى الارتفاع خلال الاشهر المقبلة مع ان سياسة بنك اليابان قد ظلت «حيادية» حتى الان، وذلك بالنظر الى الانتعاش القوي الذي يشهده الاقتصاد الياباني.

السوق الموازي

السوق الموازي حركة أسعار الاسهم ليوم: السبت التاريخ: ١٩٨٨/٦/٢٥

الرقم	اسم الشركة	اسعار اليوم الاعلى	الادنى	الاقفال	الكمية المتداولة	عدد الصفقات	القيمة المتداولة	الاقفال السابق الاقفال	التاريخ	اخر ربع	اخر شراء	الفرق
١	الاستثمارات الخليجية							,٠٢٧	٦/٢٢			
٢	المشاريع الطبية							,٠٢١	٦/٢٢	,٠٢٢	,٠٢٠	٠
٣	الاسمنت الابيض							,٠٠٧٥	٦/٢١	,٠٠٨		
٤	اسمنت الفجيرة											
٥	اسمنت الشارقة							,٠٢١٥	٦/٢١			
٦	اسمنت ام القيوين							,٠١١٦	٦/١٨		,٠١٥	
٧	اسمنت الخليج (٢١٠٠٪)							سهم جديد				
٨	العربية الدولية للتامين							,٠٧٠	٦/٧			
٩	اتحاد الخليج للتامين											
١٠	الخليج العامة للتامين											
١١	الشارقة للتامين											
	المجموع الكلي							ر.ك				

اسعار الخشب

السوق الرسمي حركة أسعار الاسهم ليوم: السبت ١٩٨٨/٦/٢٥

بلغ مؤشر سوق الكويت للاوراق المالية (١١٠٢ نقطة) بزيادة قدرها (١٠ نقط) عن الاقفال السابق

الرقم	اسم الشركة	اسعار اليوم الاعلى	الادنى	الاقفال	الكمية المتداولة	عدد الصفقات	القيمة المتداولة	الاقفال السابق الاقفال	التاريخ	اخر ربع	اخر شراء	الفرق
اولا : قطاع البنوك												
١	بنك الكويت الوطني	,٩٢٠	,٩١٠	,٩١٠	١٣٤٥٠٠٠	٥٣	١٢٢٧٧٠٠	,٩١٠	٦/٢٢	,٩٢٠	,٩١٠	
٢	بنك الخليج	,٤٢٠	,٤٠٠	,٤٢٠	٥٣٩٠٠٠٠	١٥١	٢٢٠٨٤٠٠	,٤٠٠	٦/٢٢	,٤٢٠	,٤١٥	,٠٢٠٠
٣	البنك التجاري الكويتي	,٣٣٥	,٣٢٥	,٣٣٠	٥٨٣٠٠٠٠	١٧١	١٩١٧٨٠٠	,٣٢٠	٦/٢٢	,٣٣٥	,٣٣٠	,٠١٠٥
٤	البنك الاهلي الكويتي	,٣٩٠	,٣٨٠	,٣٨٥	٣١١٠٠٠٠	١١٥	١١٩٥٢٠٠	,٣٧٥	٦/٢٢	,٣٩٠	,٣٨٥	,٠١٠٠
٥	بنك الكويت والشرق الاوسط	,٤٠٠	,٣٨٠	,٣٨٥	٨٣٠٠٠٠	٣٣	٣٢٧٧٥٠	,٣٨٠	٦/٢٢	,٣٩٠	,٣٨٥	,٠٠٥٠
٦	البنك العقاري الكويتي	,٤٦٠	,٤٥٥	,٤٦٠	٣٧٠٠٠٠	٧	١٧٠١٥٠	,٤٩٠	٦/٢٢		,٤٦٠	
٧	بنك برقان	,٣٢٠	,٣٠٠	,٣١٥	٦١٧٠٠٠٠	٢٢٩	١٩١٨٨٠٠	,٣٠٠	٦/٢٢	,٣١٥	,٣١٠	,٠١٥٠
٨	بيت التمويل الكويتي	,٤٨٥	,٤٧٠	,٤٨٥	١٨١٠٠٠٠	٥٥	٨٦٩٢٥٠	,٤٦٥	٦/٢٢	,٤٨٥	,٤٨٠	,٠٢٠٠
ثانيا : قطاع الاستثمار												
٩	الكويتية للاستثمار	,١٨٤	,١٨٠	,١٨٤	٢٩٠٠٠٠	٨	٤٧٢٤٠	,١٧٨	٦/٢٢		,١٨٢	,٠٠٦٥
١٠	الاستثمارات الخارجية											
١١	الدولية للاستثمار	,١٧٨	,١٧٠	,١٧٦	٢١٦٠٠٠٠	٤٥	٣٧٨٠٠٠	,١٦٨	٦/٢٢	,١٧٦	,١٧٤	,٠٠٨٠
١٢	التسهيلات التجارية	,٤٥٥	,٤٥٠	,٤٥٥	٢٠٠٠٠٠	٢	٩٠٢٥٠	,٤٥٥	٦/٢١	,٤٦٠	,٤٥٠	
١٣	الاستثمارات المالية	,١٠٨	,١٠٦	,١٠٨	٣٨٠٠٠٠	٧	٤٠٧٦٠	,١٠٦	٦/٢٢	,١٠٨	,١٠٦	,٠٠٢٠
١٤	اولة الكويت الاستثمارية	,١١٠	,١٠٨	,١١٠	٢٨٦٠٠٠٠	٤٨	٣١٠١٦٠	,١٠٨	٦/٢٢	,١١٠	,١٠٨	,٠٠٢٠
ثالثا : قطاع التامين												
١٥	الكويت للتامين							,٦٩٠	٦/١٣			
١٦	الخليج للتامين							,٣٣٠	٦/٢٢			
١٧	الاهلية للتامين	,٥٧٠	,٥٧٠		٩٠٠٠٠	٤	٥١٣٠٠	,٥٦٠	٦/٢٢		,٥٧٠	,٠٦٠٠
١٨	وربة للتامين							,٤٦٠	٦/٢٠			
رابعا : قطاع الشركات العقارية												
١٩	عقارات الكويت	,٢٣٠	,٢٢٦	,٢٣٠	٣٤٠٠٠٠	١٢	٧٧٦٨٠	,٢٢٦	٦/٢٢	,٢٣٠	,٢٢٨	,٠٠٤٥
٢٠	العقارات المتحدة	,١١٤		,١١٤	٥٨٠٠٠٠	١٤	٦٦١٢٠	,١١٤	٦/٢٢	,١١٦	,١١٤	
٢١	الوطنية العقارية	,٢٢٢	,٢١٤	,٢٢٠	٥٠٠٠٠٠	١٤	١٠٩٢٠٠	,٢١٦	٦/٢٢	,٢٢٠	,٢١٦	,٠٠٤٠
٢٢	الصالحية العقارية										,٠٧٠	
٢٣	مشاريع الكويت	,٠٨٩	,٠٨٧	,٠٨٩	١٦٠٠٠٠	٤	١٤١٦٠	,٠٨٨	٦/٢٢	,٠٩٠	,٠٨٨	,٠٠١٠
٢٤	المجموعة الاستثمارية العقارية											
خامسا : قطاع الشركات الصناعية												
٢٥	الصناعات الوطنية							,٥٨٠	٦/١٢			
٢٦	صناعة الانابيب المعدنية							,٢٩٠	٥/٣٠			
٢٧	اسمنت الكويت							,٢٤٠	٥/٣٠			
٢٨	صناعات التبريد							,٤٠٠	٦/٢٢	,٤١٥	,٤٠٥	
٢٩	الخليج للكيبلات							١,٠٥٠	٦/١٤	١,٠٦٠		
٣٠	الصناعات الدوائية	,٢٢٤		,٢٢٤	١٨٠٠٠٠	٦	٤٠٣٢٠	,٢٢٠	٦/٢٢	,٢٢٤	,٢٢٠	,٠٠٤٠
٣١	اصلاح السفن							,٠٤٥				
٣٢	المقاولات والخدمات البحرية							سهم جديد				
سادسا : قطاع الخدمات												
٣٣	النقل البري							,٠٨٠	٥/٣١	,٠٨٠	,٠٧٨	
٣٤	السيلما الكويتية البريطانية							,١٩٠	٣/٢٧			
٣٥	الفنادق الكويتية							,١٩٦	٦/٧			
٣٦	المخازن العمومية	,١٩٠	,١٨٠	,١٨٨	١١٤٠٠٠٠	٣٣	٢١١٧٩٠	,١٧٨	٦/٢٢	,١٨٨		,٠١٠٠
٣٧	مجمعات الاسواق (م ٥٠٪)	,٠٢٠٥	,٠٢٠	,٠٢٠٥	١٠٤٠٠٠٠	٨	٢٠٨٤٠	,٠٢٠٥	٦/٢٢	,٠٢٠٥	,٠٢٠	
٣٨	الهواتف المتنقلة	,٤١٥	,٤٠٠	,٤١٥	٢٠٠٠٠٠٠	٥٠	٨١٦٣٠٠	,٤٠٠	٦/٢٢	,٤١٥	,٤١٠	,٠١٥٠
٣٩	الكويتية للحاسبات الالكترونية	,١٨٨	,١٨٦	,١٨٨	١٢٠٠٠٠	٥	٢٢٤٤٠	,١٨٨	٦/٢٢	,١٩٠	,١٨٦	
سابعا : قطاع الاغذية												
٤٠	نقل وتجارة المواشي	,٢٣٠	,٢٢٦	,٢٣٠	٢٠٠٠٠٠	٥	٤٥٦٨٠	,٢٢٤	٦/١٨	,٢٣٢	,٢٣٠	,٠٠٦٠
٤١	الاسماك الكويتية المتحدة							,١٥٦	٦/٥			
٤٢	المتحدة للمواجن							,٢٢٨	٥/٢١			
٤٣	الكويتية للاغذية	,٢٩٥		,٢٩٥	١٠٠٠٠	١	٢٩٥٠	,٣٠٠	٦/٢٢	,٣٠٠	,٢٩٠	,٠٠٥٠
ثامنا : قطاع الشركات غير الكويتية :												
٤٤	بنك الخليج الاول											
٤٥	بنك البحرين الدولي	,٠٦٨	,٠٦٧	,٠٦٨	١٨٠٠٠٠٠	١٧	١٢١٨٨٠	,٠٦٧	٦/٢٢	,٠٦٨	,٠٦٧	,٠٠١٠
٤٦	بنك البحرين والشرق الاوسط	,٠٤٥		,٠٤٥	٣٢٠٠٠٠	٢	١٤٤٠٠	,٠٤٥	٦/٢٢	,٠٤٥	,٠٤٥٥	
٤٧	بنك الخليج المتحد											
٤٨	المساهل للتنمية والاستثمار	,٠٩٨		,٠٩٨	٣٠٨٠٠٠٠	٤٣	٣٠١٨٤٠	,٠٩٨	٦/٢٢	,٠٩٨	,٠٩٧	
٤٩	العربية للاستثمار (٥٠٪)	,٠٣٦		,٠٣٦	١٨٠٠٠٠٠	١٢	٦٤٨٠٠	,٠٣٥٥	٦/٢٢	,٠٣٦٥	,٠٣٦	,٠٠٥٠
٥٠	المجموعة المصرفية							,٠٨٠	٦/١٣			
نقل حجم التداول اليوم				سهم				ر.ك				
المجموع الكلي				١١٥٥	٤٤٠٧٥٠٠٠		١٢٦٧٥١٣٠					

بورصة نيويورك

اسعار الاقفال في بورصة نيويورك كما زودتنا بها «ميدل لينش انترناشيونال»

اسم الشركة	سعر السهم بالدولار ١٩٨٨/٦/٢٢
بوينغ كومبيوتر سيستمز	٥٦ ١/٨
بورن انك	٤٩ ٥/٨
بوليمير كومبيوتر سيستمز	٣٦ ٣/٨
داتا جنرال	٢١ ٧/٨
كاتربيلر	٦٦ ٣/٨
كنتيننتال بانك	٢٨
كرايلر	٢٢ ٣/٤
سيتي كورب	٣٣ ٥/٨
كلوروكس	٣٠
دير اند كومباني	٤٤ ٣/٤
ديجيتال ايكويبمنت	١١٠ ١/٢
دو كيميكالز	٨٨ ٧/٨
دوبوند	٨٨ ٣/٨
ايستمان كوداك	٤٥ ١/٢
ايكسون	٤٦ ١/٢
فلور كورپوريشن	٢١ ١/٤
فوستر ويلر	١٥ ٣/٨
جنرال الكتريك	٤٣ ٣/٨
جنرال موتورز	٧٩ ٧/٨
جنرال تايرانديكس	٥٤ ١/٢
كوديك	٦٦
هاليبرتون	٣١ ٣/٤
هوت اند بكارد	٥٤ ١/٢
هيلتون هوتيل	٤٨ ١/٨
هونيويل ان	٢٧ ١/٢
هولدا موتورز	١٣٣ ١/٢
اي بي ام	١٢٠
اي تي تي	٥١ ١/٢
جونسون - جونسون	٨٠
ليهون انديستريز	٨٣ ١/٤
ماكدونيل دوغلاس	٦٢ ٧/٨
مينسوتا مايننغ	٦٣ ١/٢
جيه بي مورغان	٣٧ ١/٨
ان سي ار كورپوريشن	٦٣ ٥/٨
اوكسيدنتال بيتي	٢٦ ١/٢
بان اميركان	٢ ٥/٨
بيبسي كومباني	٣٦ ١/٤
بوارويد	٣١ ٣/٨
فايزر	٣٦ ١/٤
كيميكال بانك	٣٠
سوني كورپوريشن	٤٠ ١/٤
ستاوب	٦٤
سيتكس	٤٩ ٧/٨
تيلينول	٣٤ ٦/٢
تكسكو	٤٨ ١/٤
ترانس وولد كورپوريشن	١٧ ٣/٤
اب جونز	٣٣
يونايتد تكنولوجيز	٥٤ ١/٢
مؤشر داو	٢٢٠٩
حجم التعامل بالملايين	١٥٥

بورصة لندن

أسعار الاقفال بورصة لندن كما زودتنا بها الشركة العربية الاوروبية للادارة المالية (١٩٨٨/٦/٢٢)

اسم الشركة	السعر بنس	بالجنيه
ابي لايف	٣٠	٣
الفريد ماك ايلبين	٩٢	٣
بي اي بي	٧٥	٣
باركليز بنك	١٣	٤
ب.ا.ت اس.اس.	٨٢	٣
بيتشام	٩٦	٤
برتيش	٩٨	٣
برتيش تيليكوم	٩٧	٣
برتيش اويل	٤٤	٢
بي بي	٩٢	٣
الجيليش تشاينا كليز	٢٣	٤
جلاكسو	٢٥	٩
هانسون ترست	٣٩	١
اي سي اي	٩٠	١٠
جاكوار	٢٣	٣
لينكال اند جنرال	٩٧	٣
لندن سيكيورتيز	—	—
لوكاس	٣٠	٥
لكاست	٩١	٣
بوليجيت	١٧	٣
بولبايلر	٢٢	٤
رويلز	٣٤	٥
رولز رويس	٢٤	١
رانك	٤٠	٤
شل ترانسبورت	٦٨	١٠
ت.اس.بي	٣٠	١٠
وارد وايت	٥٤	٣
وايت بريد	٩٠	٣
وول وورث	٨٨	٣
مؤشر الفايننشال تايمز	٦٥ ١٨	

بورصة طوكيو

١٩٨٨/٦/٢٢

أسعار الاقفال بورصة طوكيو كما زودتنا بها الشركة الكويتية الدولية للاستثمار

اسم الشركة	السعر بالين
بابابوني نازاكيكال	٣٩٢٠
ايساي ايمك	٢٠٤٠
ميتسوبيشي كيميكال	١١٦٠
فن ايتسو كيميكال	١٣٢٠
توموا سيكيوريتي	٢٨٠٠
دايوا سيكيوريتي	٢٤٣٠
سوميتومو بنك	٣٥٦٠
فوجي بنك	٣٣٢٠
تويوتا موتور كورپوريشن	٢٣٢٠
نيسان موتور كورپوريشن	٩٨٠
هيتاشي ايمك	١٤٠٠
ميتسوشيتا الكتريك	—
سوني كورپوريشن	٩١٥٠
هيتاشي ماكسل ايمك	٢٣٢٠
طوكيو الكتريك	٥٨٢٠
كانون ايمك	٦٠٨٠
ميتسوبيشي ستاتيو	٢٥٨٠
تايسي كورپوريشن	٩٥١
فاسيو فيديو	١٣٣٠
كاشيو	١٢٢٠
انفار تيكي داتا جوزا	٢٠٨٩٠
حجم التعامل بالملايين	١٢٠٠

بورصات العالم

ذيكاي داو جونز الصناعي	٢٧٩٢٥,٥٧		
معدل الفايننشال تايمز الصناعي	١٤٧٢,٦		
معدل الفايننشال تايمز التام	٩٥٣,٥٨		

الشركة العربية لشراء وتأجير الطائرات من أهم المشروعات القومية الاستراتيجية العربية

رئيس لجنة المتابعة احمد المشاري : سنعتمد على الماهمين العرب وسنوفر ملايين الدولارات

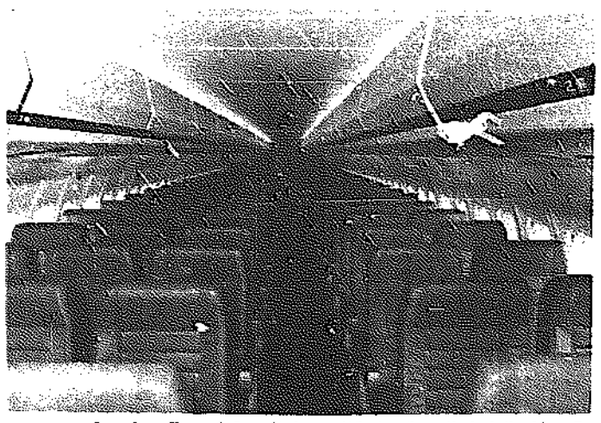
٢٩٠ طائرة جديدة تحتاجها البلدان العربية خلال ١٠ سنوات كلفتها ١٠ بلايين دولار

■ المشروع سيخفف الاعباء عن الحكومات وسيقام على اسس تجارية بحتة

■ الشراء الجماعي للطائرات سيوحد المواصفات ويخفض الأسعار



● التدريب المشترك يخفض التكاليف



● شركات الطيران العربية بحاجة للتوسع لنقل ٢٥ مليون راكب عام ٩٥



● احمد المشاري

كتب المحرر الاقتصادي:

بحلول عام ١٩٩٣ ستحتاج البلدان العربية لاستبدال ٢٩٠ طائرة من اسطولها الحالي لاسباب تتعلق بالتقادم والضجيج والكفاءة ونمو حركة السفر وعليه فان شركات الطيران العربية ستحتاج الى ٩٫٢ بلايين دولار لشراء هذه الطائرات على اساس الاسعار الحالية السائدة.. و١٠ بلايين دولار باسعار التسعينات.

وعلى هذا الاساس فان المؤسسات المالية العربية ستجد فرصة ممتازة لها «لتوظيف اموالها» في شراء هذه الطائرات لصالح شركات الطيران العربية على اساس المنفعة المتبادلة.. على ان تسدد شركات الطيران ثمن هذه الطائرات على اقساط خلال مراحل التشغيل المختلفة وبالتالي تصبح هذه الطائرات ملكا لشركات الطيران العربية حين الانتهاء من تسديد ثمنها لمؤسسات التمويل العربية..

ان من شان هذه الخطوة كما يقول احمد حمد المشاري رئيس مجلس ادارة مؤسسة الخطوط الجوية الكويتية ان تسمح في تنمية الوطن العربي باسلوب اقتصادي «غير مكلف» فكثير من شركات الطيران العربية المحتاجة لهذه الطائرات في السنوات المقبلة ستكون غير قادرة على دفع ثمن هذه الطائرات «نقدا» مما يجعل من عملية ايجاد التمويل المناسب لها على اسس تجارية هي قضية حياتية وتنموية من الدرجة الاولى..

ويضيف المشاري ان هناك بعدا اقتصاديا للموضوع لايقل أهمية عن البعد الاجتماعي والتنموي وهذا البعد الاقتصادي يتمثل في الشراء الجماعي لهذه الطائرات والتفاوض الجماعي بشانها مما يمكننا من الحصول على اسعار مناسبة لها كما ان هذا المشروع المشترك الجماعي سيؤدي الى شراء هذه الطائرات بمواصفات موحدة واجهزة تدريب موحدة وستكون هناك امكانية عالية «لتبادل» الطيارين العرب في كافة شركات الطيران العربية.. الامر الذي سيخفض كثيرا من الكلف التشغيلية ويعطي شركات الطيران العربية «مرونة» بالغة في التعامل مع الدول العربية كمنطقة طيران واحدة وسوق واحدة كحال اوروبا عام ١٩٩٢ حيث ستعلن الدول الاوروبية الغاء الاوروبية «منطقة طيران واحدة» الامر الذي سيزيد الصعوبات بوجه شركات الطيران العربية حيث انها ستجد نفسها تتعامل مع الدول الاوروبية كمنطقة طيران واحدة مما قد يؤدي لبعض القيود على حركة التشغيل لاحدى دول اوروبا كما انه قد يحرم الشركات العربية من «الحق الخامس» الذي قد تتمتع به شركة عربية ما تجاه دولة اوروبية معينة الامر الذي سيتيح لشركة طيران اوروبية من دولة اخرى استغلال هذا الحق باتجاه الدول العربية. وهذا الوضع لايمكن التعامل معه «بكفاءة» الا من خلال توحيد الجهود العربية وتكثيفها بشكل منسق.

ويقضي مشروع تمويل شراء الطائرات والاعمال المتعلقة بها بتاسيس شركة خاصة لادارة عملية التمويل وتنظيم شراء الطائرات لصالح شركات الطيران العربية وتمويل وتنظيم «اعادة بيع» الطائرات المستعملة لشركات الطيران العربية سواء لشركات طيران عربية اخرى او لصالح شركات طيران اجنبية، وكذلك تمويل وتنظيم شراء المحركات وقطع الغيار الرئيسية بشكل جماعي وتخزينها في اماكن محددة.

الملامح الاساسية

هذه الاهداف والنشاطات هي الملامح الرئيسية والخطوط العريضة لعمل شركة التمويل ويعتقد المشاري ان هذه الاهداف قد تكون «مرحلية» في البداية اذ انه يرى بالامكان زيادة وتوسيع انشطة هذه الشركة بحيث تشمل تقديم الخدمات والنشاطات نفسها لشركات الطيران الاجنبية، كتاسيس وادارة بعض الامور المتعلقة بالطائرات وتدريب الطيارين، وتزويد شركات الطيران بخدمات واجهزة الحاسب الالي والحجز الالي وتزويد شركات الطيران العربية والاجنبية بخدمات صيانة الطائرات والمحركات وتنظيم وادارة اعمال التامين لشركات الطيران وتزويد شركات الطيران بمعدات المطارات المختلفة وفي مرحلة لاحقة قد تتمكن الشركة من شراء الفنادق او شركات السفر والسياحة.

ويرى المشاري ان هذا المشروع سيجنب شركات الطيران العربية الاعتماد على الحكومات للحصول على التمويل الذي تحتاجه لان هذا المشروع الضخم سيدار على اساس تجاري بحت على ان يكون رأس المال المبدئي بحدود «١٥٠» مليون دولار وهذا المبلغ كاف للقيام بالنشاطات الاولية للمشروع على اساس ٣٠٪ للمؤسسات المالية العربية المكتتبة و٢٠٪ لشركات الطيران العربية و٥٠٪ للمساهمين او شركات المال.

ويرى المشاري ان هذه الشركة ستعتمد بالاساس على المساهمين العرب الا ان ذلك لايمنع وجود مساهمات اجنبية اذا دعت الضرورة. اما رأس المال غير المدفوع والمقدر ببليون دولار فانه سيتم استدعاؤه لاحقا حسب الاحتياجات.

مصادر صناعة الطيران العربية تقول ان طرق التمويل التي ستتبعها الشركة ستشمل كذلك الاستئجار وتسهيلات المصنعين وقروض الاجل.

ويقول احمد المشاري الذي سالته «القبس» عن الاهداف المرجوة من هذا المشروع ؟ انه سيساعدنا بلاشك في الحصول على تمويل باسعار منافسة للاسعار السائدة دوليا كما سيوفر علينا ملايين الدولارات جراء شراء طائرات ومحركات بكلفة اقل نتيجة لعمليات الشراء «بالجملة» وبمواصفات موحدة، وكذلك سيمكننا الحصول على قطع الغيار بكلفة اقل من الكلفة الحالية.. اما بشان مؤسسات التمويل العربية فان المشاري يعتقد بان هذا المشروع سيعطي هذه المؤسسات فرصة جديدة للتمويل ضمن مخاطر معقولة وبعائد مضمون وهذه الفائدة مشتركة اذ انها ستساعد شركات الطيران العربية في الحصول على متطلباتها من التمويل وتطوير خبرة هذه المؤسسات في نشاط التمويل الدولي حيث ان المؤسسات العربية لاتعتبر نشيطة بهذا المجال بالقدر المطلوب. بالاضافة لتطوير علاقات قد تكون مفيدة في خلق فرص عمل ومشاريع جديدة اخرى في نشاطات اخرى على اسس مشابهة.

كذلك فان هذا المشروع سيؤدي بشركات الطيران العربية لتوحيد المواصفات والمقاييس من خلال التنسيق «الحتمي» فيما بينها في عمليات شراء الطائرات والمحركات وقطع الغيار وهذا سيؤدي لتخفيض التكلفة.

البعد القومي

ويرى خبراء عالميون ان هذا المشروع اذا قدر له النجاح سيكون من اهم المشروعات ذات البعد القومي والاستراتيجي والاقتصادي العربي على مدى السنوات المقبلة فشركات الطيران العربية نقلت ١٦ مليون مسافر على الخطوط الدولية و١١ مليونا على الخطوط الداخلية مما يجعل حجم الحركة ٢٧ مليون مسافر اما في عام ٨٧ فقد سجلت حركة الركاب على الخطوط الدولية المنتظمة ١٨ مليون مسافر اي بزيادة ٤٪ عن عام ٨٦ مما يؤكد ان حركة الانكماش الاقتصادي في المنطقة في طريقها للزوال. وهذا يعني ان شركات الطيران العربية ستنقل عام ١٩٩٥ اكثر من ٢٥ مليون مسافر مما يجعل من عملية تجديد الاساطيل العربية عملية لامفر منها. هذا اذا لم نهمل جانب الشحن الجوي الذي ينمو هو الاخر مع نمو حركة الركاب.

ويدور السنوات الخمس المقبلة ستكون شركات الطيران العربية بحاجة الى ٣٦ طائرة جديدة ٦ منها طائرات طويلة المدى و٢٤ طائرة متوسطة المدى و٦ طائرات قصيرة المدى وهذه الطائرات الـ٣٦ ستكلف ٢١٩٠ مليون دولار باسعار ١٩٨٨.

وعليه تصبح كلفة الطائرات التي تحتاجها شركات الطيران العربية خلال ١٠ سنوات من الان (٩٢٤٠) مليون دولار ١٨٠٠ منها للطائرات بعيدة المدى و٣٤٥٠ مليون دولار كلفة استبدال الطائرات الحالية متوسطة وقصيرة المدى و«٢١٩٠٠» مليون دولار كلفة شراء طائرات جديدة.

ان هذه الارقام كما يقول رئيس مجلس ادارة مؤسسة الخطوط الجوية الكويتية هي بالاسعار الحالية السائدة وهي معرضة للارتفاع اذا ما اخذنا بالاعتبار عوامل التضخم المالي وزيادة اسعار الطائرات في السنوات المقبلة الامر الذي يحتم علينا سرعة التحرك. ودفع مشروع «الشركة العربية لتمويل وشراء وتاجير الطائرات» لحيز الوجود خصوصا وان الجهود التي بذلت حتى الان قد قطعت شوطا جيدا كما ان حجم الصناعة مؤسسات التمويل العربية كان حيويا هو الاخر مما يجعلنا نشعر بتفاؤل.

هكذا ينهي رئيس مجلس ادارة مؤسسة الخطوط الجوية الكويتية الذي يتولى رئاسة «لجنة المتابعة» المنبثقة عن الاتحاد العربي للنقل الجوي «الاكيو» الذي يتولى متابعة المشروع نيابة عن الشركات العربية حديثه. وان لم يحدد تاريخا معينا لظهور الشركة الى الوجود.



في ٢٤ ساعة من البنك الأهلي

الحصول على قرض شخصي من البنك الأهلي الكويتي عملية سهلة للغاية تتم في خلال ٢٤ ساعة من تقديم الطلب.

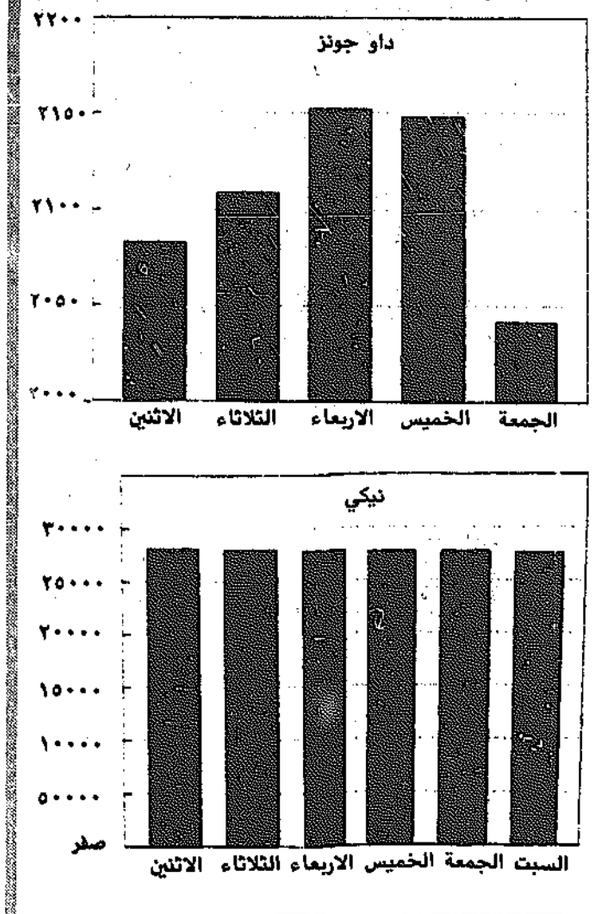
يمكنك طلب المبلغ الذي ترغبه لغاية عشرة أضعاف الراتب بحد أقصى عشرة آلاف دينار، ويتم السداد تلقائياً بخصم القسط من حسابك شهرياً على فترة تصل إلى ٤٨ شهراً.

تقدم اليوم بطلب قرض شخصي واحصل عليه في ٢٤ ساعة من أي فرع من فروع البنك الأهلي.

البنك الأهلي الكويتي (ش.م.ك)
ALAHLI BANK OF KUWAIT (KSC)

مؤشرات القبس المالية

اعلى مستوى للدولار وانخفاض اداء للاسهم



استفاد الدولار الاميركي واسعار الاسهم في «وول ستريت» الاسبوع الماضي من الارتياح العام الذي ساد الاوساط المالية العالمية عقب اجتماع زعماء الدول الصناعية بتورنتو في كندا ليحققا مكاسب قوية اوصلت الدولار الى اعلى مستوى له منذ بداية العام مقابل مختلف العملات واوصلت اسعار الاسهم الاميركية الى اعلى مستوى لها منذ انهيار البورصات.

وارتفع سعر صرف الدولار الاميركي بشكل حاد ليصل الى ١,٨١٥٥ مارك الماني نهاية الاسبوع الماضي وهو اعلى مستوى له منذ ٨ اشهر مقارنة مع مستوى ١,٧٦ مارك الماني في الاسبوع السابق.

وكان زعماء الدول الصناعية قد ايدوا في اجتماعهم الاخير اتفاقا على محاربة التضخم والمحافظة على استقرار اسواق الصرف ولم يتطرقوا للخلافات حول التجارة والحماية التجارية ومعدلات الفائدة.

وافادت مؤشرات وتقارير مختلفة بان الولايات المتحدة لا تمانع في ارتفاع سعر صرف الدولار في الوقت الحالي ولم ينفي المسؤولون الاميركيون هذه التقارير مما ساعد على الارتفاع الحاد للدولار.

وتقول تقارير صحفية اميركية ان الولايات المتحدة لا تعارض ارتفاع الدولار بحدود ٥٪ عن مستوى الاسبوع قبل الماضي الذي تراوح حول مستوى ١,٧٦ مارك الماني.

وتمكن الدولار من تحقيق هذه المكاسب رغم تكرار تدخل البنوك المركزية لوقف هذا الارتفاع.

ويرى اقتصاديون ان التحسن في العجز التجاري الاميركي يعتبر سببا رئيسيا لارتفاع الدولار فيما يقول اخرون انه لا يوجد اسباب اقتصادية كافية لتبرير هذا الارتفاع.

وتفيد مصادر الاسواق ان الاسبوع الماضي شهد طلبا ياباني قويا على الدولار الاميركي قد يبشر بموجة نشاط جديد للمستثمرين اليابانيين في الاسواق الاميركية.

وتمكنت اسعار الاسهم في بورصة «وول ستريت» من التقدم خلال الاسبوع الماضي وجني ثمار ارباح الاوساط المالية لنتائج قمة الدول الصناعية.

وحقق مؤشر «داوجونز» اعلى مستوى له منذ انهيار البورصات في اكتوبر الماضي ووصل الى ٢١٥٢,٢٠ نقطة.

وانهى المؤشر الاسبوع بارتفاع مقداره ٣٨,٣٥ نقطة حيث اقفل امس الاول عند مستوى ٢١٤٢,٩٢ نقطة مقارنة مع ٢٠٩٩,٨ نقطة يوم الجمعة الماضي.

وتاثرت اسعار الاسهم البريطانية ايجابيا بانتعاش اسعار الاسهم في «وول ستريت» وكسب مؤشر «فايننشال تايمز» ٢٦ نقطة لينهي الاسبوع الماضي عند مستوى ١٨٧٣ نقطة.

ولم تتاثر اسعار الاسهم البريطانية كثيرا بالعوامل الداخلية الخاصة بتطورات الاقتصاد البريطاني وبقيت حركتها مرتهنة بالحركة في «وول ستريت».

وفي بورصة طوكيو وعلى العكس من الحركة في لندن ونيويورك وعلى العكس كذلك من الاتجاه التصاعدي المستمر منذ اسابيع في بورصة طوكيو فقد تراجعت اسعار الاسهم اليابانية الاسبوع الماضي بشكل حاد لتقفل يوم امس السبت عند مستوى ٢٧٥٥٦ نقطة مقارنة مع ٢٨١٣٩ نقطة في بداية الاسبوع.

التضخم واسعار الذهب

على صعيد اخر يحذر المحللون من ان استمرار المخاوف من ارتفاع معدلات التضخم سيكون له تاثير سلبي جدا على اسعار الاسهم العالمية وقد يدفعها للتراجع اذا لم تظهر دلائل تؤكد ان الدول الصناعية بدات تتمكن من السيطرة على معدلات التضخم وتحد من احتمالات ارتفاعها.

وفي سياق محاربة التضخم رفعت المانيا اسعار الفائدة الاساسية الى ٣,٥ بالمائة الاسبوع الماضي فيما رفعت بريطانيا سعر الفائدة على الجنيه الاسترليني الى ٩ بالمائة وارتفعت اسعار الفائدة في الاسواق الاميركية باكثر من نصف نقطة.

ويأتي هذا الاتجاه لرفع اسعار الفائدة والذي يتوقع المحللون ان يستمر في اطار الجهود المبذولة لكبح جماح التضخم.

وفي اسواق السبائك فقدت اونصة الذهب حوالي ١٠ دولارات الاسبوع الماضي لتنتهي عند مستوى ٤٤٣,٦٠ دولارا للاونصة متاثرا سلبا بانتعاش «وول ستريت» وجذب الدولار لاهتمام المتداولين.

وتعتمد حركة اسعار الذهب على قدرة الدولار على الاستمرار في الارتفاع وعلى المؤشرات التي ستظهر حول معدلات التضخم.

● اعداد وتحليل القسم الاقتصادي

انخفاض طفيف لاسعار النفط

قال تجار نفط لندنيون ان اسعار البيع الحاضر للنفط الخام في الاسواق العالمية نزلت نهاية الاسبوع الماضي نزولا ضئيلا لكن حركة التعامل بقيت هادئة مع غياب اتجاه واضح للاسعار.

وقد ظهرت في الاونة الاخيرة مخاوف من وفرة المعروض من النفط الخام ومع ذلك فان انخفاضات الاسعار خلال الاسبوعين الماضيين شجعت المتعاملين على الاقبال على شراء نفط بحر الشمال لان التجار يرون الاسعار رخيصة نسبيا الان.

وقرب اغلاق الاسواق الاوروبية يوم الجمعة الماضي بلغ سعر خام مزيج برنت البريطاني المستخرج من بحر الشمال واكثر الخامات الدولية رواجا للتسليم الفوري نحو ١٥,١٥ دولارا للبرميل منخفضا نحو خمسة سنتات عما كان عليه في نفس الوقت يوم الخميس الماضي.

ونزل سعر خام دبي اكثر خامات الشرق الاوسط رواجا للتسليم في اغسطس عشرة سنتات اذ بلغ نحو ١٣,٦٥ دولارا للبرميل.

وفي الولايات المتحدة بلغ سعر خام القياس الاميركي متوسط غرب تكساس للتسليم من كوشينغ في اغسطس نحو ١٦,٣٠ دولارا للبرميل منخفضا نحو عشرة سنتات عما كان عليه في اليوم السابق.

وفيما يلي احدث اسعار البيع الحاضر للنفط الخام للتسليم على ظهر السفينة «فوب».

تمييز كل من هذه الاعداد دولار للبرميل.

التاريخ	امس	٢٣ يونيو
الخام	الاول	
برنت	١٥,١٥	١٥,٢٠
دبي	١٣,٦٥	١٣,٧٥
غرب تكساس	١٦,٣٠	١٦,٤٠

تعلن عن

مزاد على حق استئجار المحلات

٣٦٥، ٣٦٦، ٣٦٧ من سوق المناخ وذلك في الساعة الخامسة من بعد ظهر يوم الاثنين الموافق ٨٨/٦/٢٧ وسيجري المزاد في:

الدور الأرضي من مبنى سوق المناخ

مؤشر الشال لاسعار الاسهم الكويتية والخليجية

السماح لبعض البنوك بشراء اسهمها اجراء غير موفق بكل المقاييس

بلغ مؤشر الشال لاسعار الاسهم الكويتية يوم الاربعاء الموافق ١٩٨٨/٦/٢٢، ٤٠,٦٧ نقطة بارتفاع كبير مقداره ٢,٠٩ نقطة عن سعره يوم الاربعاء السابق الموافق ١٩٨٨/٦/١٥. وبلغ مؤشر الشركات الخليجية ٤٨,٠٠ نقطة بانخفاض طفيف مقداره ٠,٠٦ لنفس الاسبوع.

وقد تميزت الحركة خلال الاسبوع الماضي بالارتفاع في معدلات الاسعار والكميات وقيم التداول بالنسبة لسوق الاسهم الكويتية.

اما بالنسبة لسوق الاسهم الخليجية فقد تميزت بالانخفاض في المعدلات الثلاثة الاسعار والكميات وقيم التداول. حيث بلغت الكميات المتداولة من الاسهم الكويتية حوالي ١٢٨,٩٧ مليون سهم بمعدل يومي بلغ حوالي ٢٥,٧٩ مليون سهم بارتفاع متوسط مقداره حوالي ٢٨٪ عن معدل الاسبوع الذي سبقه والبالغ ٢٠,١٥ مليون سهم. اما بالنسبة لكميات الاسهم الخليجية المتداولة فقد بلغت حوالي ٤٢,٤٥ مليون سهم (حوالي ٣٧,٥٤ مليون سهم في السوق الرسمي و٤,٩١ ملايين سهم في السوق الموازي) بمعدل يومي بلغ حوالي ٨,٤٩ ملايين سهم بانخفاض كبير مقداره حوالي ٦٠٪ عن معدل الاسبوع الذي سبقه والبالغ ٢١,٠٧ مليون سهم. وقد بلغت قيمة التداول في سوق الاسهم الكويتية حوالي ٤١,٩٩ مليون د.ك بمعدل يومي بلغ حوالي ٨,٢٤ ملايين د.ك. بارتفاع كبير بلغ حوالي ٥٩٪ عن معدل قيمة الاسبوع السابق والبالغ ٥,١٩ ملايين د.ك وبلغت قيمة التداول حوالي ٣,١٠٨ ملايين د.ك في سوق الاسهم الخليجية (حوالي ٣,٠١٠ ملايين د.ك. في السوق الرسمي و٠,٠٩٨ مليون د.ك في السوق الموازي). بمعدل يومي بلغ حوالي ٠,٦٢٢ مليون د.ك. بانخفاض كبير مقداره حوالي ٦٦٪ عن معدل قيمة الاسبوع السابق والبالغ ١,٨١٩ مليون د.ك.

وتميز اداء السوق خلال الاسبوع الماضي باداء مختلط فبينما ارتفعت المؤشرات الثلاثة ـ اسعار وقيمة وكمية ـ بدرجات متفاوتة في سوق الاسهم الكويتية بلغت انفاسها في المؤشر العام للاسعار والذي ارتفع بنسب ٥,٤٪ وهو ارتفاع كبير بكل المقاييس، كان اداء سوق الاسهم الخليجية معاكسا. وقد كانت بداية الاسبوع ونهايته اكثر نشاطا من وسطه. وكان شاب مزيدا من التحول النوعي في التداول ومحصورا في عدد قليل من الشركات مثل قطاع البنوك للاسهم الكويتية والقطاع المالي واكثر تحديدا شركة الساحل في الاسهم الخليجية.

وتصدر قطاع البنوك اجمالي الكميات المتداولة بنسبة ٧٦٪، وضمنه تصدر اجمالي التداول في القطاع البنك التجاري بنسبة ٢٦٪، وتلاه بنك بنسبة ٢٤٪، ثم بنك الخليج بنسبة ١٨٪. وجاء ثانيا قطاع الاستثمار بنسبة ١٠,٥٪ من اجمالي الكميات المتداولة وضمنه تصدرت شركة لؤلؤة الكويت التداول بنسبة ٧١٪، وتلتها شركة الاستشارات المالية بنسبة ١٣٪، ثم الدولية للاستثمار بنسبة ١٠٪، وجاء قطاع الخدمات ثالثا بتدن كبير في اهميته النسبية وبحوالي ٧,٩٪ من اجمالي الكميات المتداولة، وضمنه تصدرت شركة مجمعات الاسواق التجارية التداول بنسبة ٥٧٪ وتلتها شركة الهواتف المتنقلة بنسبة ٢٣٪، ثم شركة المخازن العمومية بنسبة ١٢٪.

وفي سوق الاسهم الخليجية تصدر القطاع المالي اجمالي الكميات المتداولة بنسبة بلغت ٨٨٪. وقد تصدرت شركة الساحل التداول في القطاعين بنسبة حوالي ٦٠٪ من الاجمالي، وتلتها الشركة العربية للاستثمار (شماع) بنسبة ١٩٪، ثم تلتها شركة الاسمنت الابيض بنسبة ٧٪.

ويبدو انه الى جانب الزخم في التداول والذي سببه بدء تطبيق نظام التقاص الجديد واعلان السماح المتبادل لتملك الاسهم في الخليج، كان للسماح لبعض البنوك بشراء نسبة من اسهمها دوره في التركيز المؤقت على تداول تلك الاسهم ورفع اسعارها علما باننا نعتقد بانه اجراء غير موفق بكل المقاييس.

مخزون الغذاء العالمي مهدد بالخطر بسبب الجفاف في الولايات المتحدة

■ درجة الضرر لا تعني «الجوع» ... بسبب وفرة محاصيل الدول الاخرى

يقول خبراء زراعيون ان المخزون العالمي من الغذاء قد ينقلص بدرجة خطرة خلال العام المقبل نتيجة لجفاف شديد في الحزام الزراعي بالولايات المتحدة.

ويقول الخبراء ان هبوطا حادا في محاصيل اميركا الغذائية الرئيسية قد يؤدي الى عجز في كمياتها في العالم.

كما ان تخفيضا كبيرا في حجم الصادرات سيجعل من الصعب على الدول المستوردة للغذاء ان تجد كفايتها. ورغم تاكيدات الولايات المتحدة بانها لن تتخذ مثل هذا الاجراء الا ان العجز قد يؤدي الى ضغوط داخلية لوقف تصدير الحبوب.

وقال بول برنتس المحلل في القسم الزراعي بشركة «ايكونومستس اسوشيتس» امامك سناريو لموقف سيء. وسنواجه مشكلة في المخزون».

وقال محلل بارز في شركة كبرى لتجارة الحبوب «يبدو انه سيكون عام عجز».

وقد اصيبت زراعات فول الصويا والقمح والذرة وحبوب اخرى باضرار شديدة نتيجة جو حار في المناطق الزراعية الرئيسية بالولايات المتحدة.

ومن جهة اخرى يعتقد معظم الخبراء انه في الوقت الذي قد يحدث فيه عجز في مخزون الفائض العالمي الهام المقبل من الممكن ان تؤدي زيادة الانتاج خارج الولايات المتحدة وتحسن محاصيلها في العام التالي الى وفرة في المخزون.



● الجفاف ... يقلل صادرات الحبوب الاميركية

وقال برنتس «نحن لا نتحدث عن جوع مثل الذي جاء ذكره في الكتاب المقدس ولكن اذا حدث شيء في باقي انحاء العالم فقد تبرز مشاكل ضخمة».

فول الصويا

ويستدعي الموقف متابعة دقيقة لان القمح والذرة وفول الصويا محاصيل رئيسية في الولايات المتحدة ومصدر اساسي لغذاء الانسان والحيوان. والولايات المتحدة اكبر منتج للذرة وفول الصويا في العالم وتحتل المرتبة الثالثة في انتاج القمح.

ويقول محللون ان مخزون فول الصويا في الولايات المتحدة سيزداد تقلصا اذا حدث عجز رئيسي في المحصول وربما يصل الى ادنى مستوى منذ ١٥ عاما. ويستخدم فول الصويا في صناعة زيت الطعام وعلف الحيوان ويشكل مكونا بروتينا غنيا في عدة منتجات غذائية في العالم.

وقال روجر هوسكنز خبير الحبوب الزيتية بوزارة الزراعة الاميركية «كميات فول الصويا شحيحة».

وتشير تقديرات الوزارة الى ان مخزون الفائض من فول الصويا سيصل الى ١٥٥ مليون بوشل في خريف عام ١٩٨٩ بانخفاض ٦٠ في المائة عن العامين السابقين. ويقول هوسكنز انه اذا استمر عجز المحصول نتيجة للجفاف فان الفائض قد يهبط الى اقل من ١٠٠ مليون بوشل.

خلل عالمي

وبينما جنت الارجنتين والبرازيل محاصيل وفيرة فهناك احتمال بحدوث مشاكل في سهول شمال الصين والهند.

وقال محلل «بصفة عامة الموقف سيء ليس فقط في الولايات المتحدة بل موضع شك في انحاء اخرى من العالم».

ولكن هوسكنز لاحظ ان محصول الولايات المتحدة الضخم من فول الصويا يشكل ربع انتاج العالم فقط من الحبوب الزيتية ويمكن استخراج زيوت الطعام من حبوب زيتية اخرى مثل اللفت.

واذا استمر الجفاف فقد يصيب محصول الولايات المتحدة من القمح الذي قالت تكهنات قبل الموجة الحارة انه سيهبط الى ادنى مستوى منذ ١٣ عاما.

وقدرت وزارة الزراعة هذا الشهر ان مخزون الفائض من القمح سيصل الى ٧٤٠ مليون بوشل في الخريف المقبل ويقول بعض المحللين ان الجفاف قد يؤدي الى انكماش هذه الكمية الى ٦٠٠ مليون بوشل.

وقد نجا القمح الشتوي الاكثر انتشارا في العالم والمصدر الرئيسي للخبز من تاثير الجفاف الى حد كبير ولكن القمح الربيعي الذي يشكل ربع الانتاج الاميركي من القمح قد اصيب باضرار جسيمة.

وقال جيرالد ريكتور رئيس لجنة التنسيق في قسم الحبوب الغذائية بوزارة الزراعية «نحن نقترب من ازمة في مخزون الحبوب العالمي».

وقد هبط مخزون القمح في كندا واستراليا. ولكن في الدول المصدرة الرئيسية الاخرى وخاصة الاتحاد السوفيتي والصين تبدو محاصيل القمح وفيرة مما سيخفف الضغط على الكميات الشحيحة في جهات اخرى.

وقال ريكتور «مستويات المخزون لم تصل بعد الى معدل يمكن ان يهدد برامج المعونات الغذائية في العالم».

وقال برنتس ان المخزون من الذرة ـ اكثر من ثلاثة مليارات بوشل ـ سيخفف من اضرار الجفاف هذا العام على الاقل.

واضاف قوله «اننا نواجه الجفاف ونحن في موقف جيد جدا فيما يتعلق بمخزون الذرة».

التقرير الاسبوعي للبورصة

ارتفاع اسعار اسهم ١٥ شركة «بالرسمي» وانخفاض ١٢

ذكر التقرير الاسبوعي لسوق الكويت للاوراق المالية أن حركة التداول بالسوق خلال الاسبوع الماضي شهدت انخفاضا بكمية الاسهم المتداولة وزيادة في القيمة النقدية وعدد الصفقات المعقودة.

حيث بلغ اجمالي التداول بالسوقين الرسمي والموازي ١٧١,٤٩١,٣٣٢ سهما بانخفاض قدره ١٦,٨٠٪ وبلغت القيمة النقدية لهذه الاسهم ٤٤,٣١٢,٠٠٠ د.ك بزيادة قدرها ٢٦,٤٣٪، في حين بلغ عدد الصفقات التي تم توزيع الاسهم من خلالها ٤١٧٤ صفقة بزيادة قدرها ١٦,٣٦٪ عما كانت عليه حركة التداول بالاسبوع السابق له.

السوق الرسمي

وتميز اداء النشاط بالسوق الرسمي خلال الاسبوع الماضي بالانخفاض في الكمية المتداولة من الاسهم والزيادة في القيمة النقدية وعدد الصفقات المعقودة، حيث بلغت كمية الاسهم المتداولة ٤٤,٢١٣,٠٠٠ د.ك بزيادة قدرها ٢٦,٨٦٪ في حين بلغ عدد الصفقات التي تم توزيع الاسهم من خلالها ٤١٥٤ صفقة بزيادة قدرها ١٦,٩٢٪ عما كانت عليه حركة التداول بالاسبوع السابق له.

اما من حيث ترتيب القطاعات الاكثر تداولا فنجد:

ـ تبوأ قطاع البنوك المركز الاول من حيث الكمية المتداولة والقيمة النقدية وعدد الصفقات حيث بلغت كمية الاسهم المتداولة من خلاله ٩٨,٣٧٥,٠٠٠ سهم قيمتها النقدية ٣٦,٩١٩,٠٠٠ د.ك موزعة على ٣١٦٠ صفقة.

ـ واحتل المركز الثاني قطاع الشركات غير الكويتية حيث بلغ عدد الاسهم المتداولة من خلاله ٣٧,٥٤٠,٠٠٠ سهم قيمتها النقدية ٣,٠١١,٠٠٠ د.ك موزعة على ٣٨٢ صفقة.

ـ يليه مباشرة قطاع الاستثمار بعدد اسهم قدره ١٣,٥٢٧,٤٢٧ سهما قيمتها النقدية ١,٦٨٣,٠٠٠ د.ك موزعة على ٢٤٨ صفقة.

ـ وجاء بالمركز الرابع قطاع الخدمات بعدد ١٠,٢٤٠,٠٠٠ سهم قيمتها النقدية ١,٤١٣,٠٠٠ د.ك موزعة على ١٥٦ صفقة.

ـ اما المركز الخامس فجاء فيه قطاع العقار حيث بلغ عدد اسهمه المتداولة ٥,٥٨٠,٠٠٠ سهم قيمتها النقدية ٧٩٠,٠٠٠ د.ك موزعة على ١٥٠ صفقة.

ـ وجاء القطاع الصناعي بالمركز السادس بعدد اسهم قدره ٨٠٠,٠٠٠ سهم قيمتها ١٩٧,٠٠٠ د.ك موزعة على ٢٦ صفقة.

ـ احتل المركز قبل الاخير قطاع التامين حيث بلغت كمية اسهمه المتداولة ٢٨٣,٩٠٥ اسهم قيمتها ١٦٥,٠٠٠ د.ك موزعة على ٨ صفقات.

ـ واخيرا جاء قطاع الاغذية بالمركز الاخير بعدد ٦٠,٠٠٠ سهم قيمتها ١٧,٠٠٠ د.ك من خلال ٤ صفقات.

وبلغ عدد الشركات المتداولة بالسوق الرسمي خلال الاسبوع الماضي ٣٢ شركة ارتفعت اسعار ١٥ شركة وانخفضت اسعار ١٣ شركة في حين لم يتغير سعر ٤ شركات.

السوق الموازي

واتسم نشاط التداول بالسوق الموازي خلال الاسبوع الماضي بالانخفاض في كل من كمية الاسهم المتداولة والقيمة النقدية وعدد الصفقات المعقودة، حيث بلغت كمية الاسهم المتداولة ٤,٩٨٥,٠٠٠ سهم قيمتها النقدية ٩٩,٠٠٠ د.ك موزعة على ٢٠ صفقة بانخفاض قدره (٤٦,٣٤٪ ـ ٤٩,٧٥٪ ـ ٤١,١٨٪) للمتغيرات الثلاثة على التوالي مقارنة مع مثيلاتها بالاسبوع السابق له.

اما من حيث ترتيب الشركات الاكثر تداولا فنجد:

ـ تصدرت شركة الاسمنت الابيض المركز الاول بعدد اسهم قدره ٣,٠٩٠,٠٠٠ سهم قيمتها النقدية ٦٥,٠٠٠ د.ك موزعة على ١٢ صفقة.

ـ واحتلت المركز الثاني شركة اسمنت الخليج حيث بلغت اسهمها المتداولة ١,١٧٥,٠٠٠ سهم قيمتها ١٩,٠٠٠ د.ك من خلال صفقة واحدة.

ـ وجاءت شركة اسمنت ام القيوين بالمركز الثالث بعدد اسهم قدره ٤٨٠,٠٠٠ سهم قيمتها ١٠,٠٠٠ د.ك موزعة على ٥ صفقات.

ـ اما المركز الرابع فجاءت فيه شركة المشاريع الطبية بعدد ١٩٠,٠٠٠ سهم قيمتها ٤,٠٠٠ د.ك من خلال صفقة واحدة.

ـ واخيرا جاءت شركة اسمنت الفجيرة بالمركز الاخير بعدد ٨٠,٠٠٠ سهم قيمتها ١,٠٠٠ د.ك من خلال صفقة واحدة.

وبلغ عدد الشركات المتداولة بالسوق الموازي خلال الاسبوع الماضي ٥ شركات ارتفع سعر شركة واحدة وانخفض سعر ٣ شركات في حين لم يتغير سعر شركة واحدة.

وبلغ اجمالي المبادلات التي تمت خلال الاسبوع الماضي ٣٠٣,٣٦٣ سهما قيمتها النقدية ١٢٦,٣٩٩ د.ك من خلال صفقة واحدة.

اسم الشركة	نسبة التغير	سعر الاقفال د.ك	سعر الافتتاح د.ك
بنك الكويت الوطني	٣,٤١	٠,٩١٠	٠,٨٨٠
بنك الخليج	٨,١١	٠,٤٠٠	٠,٣٧٠
البنك التجاري الكويتي	١٠,٣٤	٠,٣٢٠	٠,٢٩٠
البنك الاهلي الكويتي	١٧,١٩	٠,٣٧٥	٠,٣٢٠
الكويت والشرق الاوسط	١٨,٧٥	٠,٣٨٠	٠,٣٢٠
البنك العقاري	١٥,٠٠	٠,٤٦٠	٠,٤٠٠
بنك برقان	٩,٠٩	٠,٣٠٠	٠,٢٧٥
بنك التمويل الكويتي	٥,٦٨	٠,٤٩٥	٠,٤٤٠
الكويتية للاستثمار	١,١٤	٠,١٧٨	٠,١٧٦
الدولية للاستثمار	٧,٦٩	٠,١٦٨	٠,١٥٦
التسهيلات التجارية	١,٠٩-	٠,٤٥٥	٠,٤٦٠
الاستشارات المالية	١,٩٢	٠,١٠٦	٠,١٠٤
لؤلؤة الكويت	٠,٠٠	٠,١٠٨	٠,١٠٨
الخليج للتامين	٠,٠٠	٠,٣٣٠	٠,٣٣٠
الاهلية للتامين	١,٨٢	٠,٥٦٠	٠,٥٥٠
ورية للتامين	٠,٠٠	٠,٤٦٠	٠,٤٦٠
عقارات الكويت	٠,٠٠	٠,٢٢٦	٠,٢٢٦
العقارات المتحدة	٠,٠٠	٠,١١٤	٠,١١٤
الوطنية العقارية	٢,٨٦	٠,٢١٦	٠,٢١٠
مشاريع الكويت	٤,٣٥-	٠,٠٨٨	٠,٠٩٢
صناعات التبريد	٠,٠٠	٠,٤٠٠	٠,٤٠٠
الصناعات الدوائية	١٣,٤٠	٠,٢٢٠	٠,١٩٤
المخازن العمومية	٢,٣٠	٠,١٧٨	٠,١٧٤
مجمعات الاسواق	٢,٥٠	٠,٢٠٥	٠,٢٠٠
الهواتف المتنقلة	٠,٠٠	٠,٤٠٠	٠,٤٠٠
الحاسبات الالكترونية	٠,٠٠	٠,١٨٨	٠,١٨٨
نقل وتجارة المواشي	١٠٠,٠٠-	٠,٢٤٠	٠,٢٤٠
الكويتية للاغذية	١٠٠,٠٠-	٠,٣٠٠	٠,٢٨٥
بنك البحرين الدولي	٣٣,٨٢-	٠,٠٦٧	٠,٠٦٨
البحرين والشرق الاوسط	١٠٠,٠٠-	٠,٠٤٥	٠,٠٤٥
الساحل للتنمية والاستثمار	٦٢,٧٦-	٠,٠٩٨	٠,٠٩٨
الدولية للاستثمار	١٠٠,٠٠-	٠,٠٣٦٥	٠,٠٣٦٠
الخليج للمشاريع الطبية	٠,٠٠	٠,٠٢٧٠	٠,٠٢٧٠
الاسمنت الابيض	٥,٠٠	٠,٠٢١٠	٠,٠٢٠٠
اسمنت الفجيرة	٧,١٤	٠,٠٠٧٥	٠,٠٠٧٠
اسمنت الشارقة	—	٠,٠١٦٠	—
اسمنت الخليج	٣٤,٣٧	٠,٠٢١٥	٠,٠١٦٠
اسمنت ام القيوين	١١,٩٠	٠,٠٢٣٥	٠,٠٢١

مدراء التسويق بشركات بترول «التعاون» يجتمعون في الكويت

تبدأ لجنة مدراء التسويق في شركات البترول الوطنية في دول مجلس التعاون لدول الخليج العربية اجتماعها الحادي عشر بدولة الكويت بعد غد الثلاثاء.

ويناقش الاجتماع الذي يستمر يومين الوضع العام والتصورات المستقبلية لسوق المنتجات النفطية وبحث تطوير سبل التنسيق والتعاون في مجالات التسويق.

كما سيتم مناقشة الدراسة الاولية لمناطق التسويق الرئيسية للمنتجات البترولية في العالم وحصة دول المجلس فيها واقتراح بشان التنسيق في مجال اقتصاديات البترول للعاملين في هذا المجال ومناقشة فكرة انشاء وحدة استشارات خليجية لاعطاء المشورة والخبرة في مجال تسويق المنتجات النفطية الخليجية.

التدريب الصيفي لطلبة كلية الدراسات التجارية في بنك الكويت الوطني



في ١٤ يونيو ١٩٨٨ بدأت ٢٠ طالبة من طلبة كلية الدراسات التجارية برنامج التدريب الصيفي لدى بنك الكويت الوطني.

ويحتوي برنامج التدريب الصيفي على التعريف بالعمليات المصرفية من جانبيه العلمي والعملي وخدمات العملاء ومهارات الاتصال كما يعرفهم بفرص التطور الوظيفي ومستقبلهم في بنك الكويت الوطني، هذا ومن المتوقع ان يستمر برنامج التدريب الصيفي حتى ١٩٨٨/٧/٢١.

وتجدر الاشارة بان بنك الكويت الوطني يقدم برامج التدريب الصيفي لطلبة جامعة الكويت والمعاهد التطبيقية والتجارية كجزء من متطلبات التخرج ومساهمة في نشر الثقافة المصرفية في المجتمع.

شركة كبرى في سلطنة عُمان بحاجة الى مدير مبيعات ـ سيارات

على أن يكون المتقدم لشغل هذا المنصب:

١ ـ لديه خبرة سابقة لاتقل عن ٥ سنوات في هذا المجال.
٢ ـ لديه خبرة بالأمور الادارية.
٣ ـ إجادة اللغة الانكليزية كتابة ومحادثة.
٤ ـ أن لايتجاوز عمره عن ٤٠ عاما.

تقدم الشركة رواتب ومزايا مجزية بالاضافة الى الانتقال والتقدم الرغبة

فعلى من يجد في نفسه الكفاءة الكتابة الى المدير الاداري
ص.ب ٢٠٨١٠ الصفاة 13069 الكويت
مع ارفاق C.V.S ورقم التلفون

بسم الله الرحمن الرحيم

شكر على تعاز

عائلة المرحوم

غلوم شهباز الكبر

تتقدم بجزيل الشكر والتقدير لكل من تفضل وواساهم بفقيدهم

سواءً بالحضور شخصياً أو برقياً أو النشر بالصحف.

سائلين المولى أن يديم عليهم نعمة الصحة والعافية

انا لله وانا اليه راجعون

شركة المنتجات الزراعية الغذائية ش.م.ك

دعوة لحضور اجتماع

الجمعية العامة العادية الحادية عشرة

يسر مجلس الإدارة دعوة المساهمين الكرام لحضور اجتماع الجمعية العامة العادية الحادي عشر والمقرر عقده يوم السبت الموافق ١٩٨٨/٧/٢م في تمام الساعة العاشرة صباحاً بقاعة الاجتماعات رقم (٢٣١٩) بالدور الثالث بمبنى وزارة التجارة والصناعة بلوك رقم (٢) بمجمع الوزارات وذلك للنظر في جدول الأعمال التالي:

جدول الأعمال

١ ـ سماع تقرير مجلس الإدارة للسنة المالية المنتهية في ١٩٨٧/١٢/٣١ والمصادقة عليه.
٢ ـ سماع تقرير مراقبي الحسابات السادة / مكتب الكمال والمصادقة عليه.
٣ ـ مناقشة الميزانية العمومية وحساب الأرباح والخسائر عن السنة المالية المنتهية في ١٩٨٧/١٢/٣١م.
٤ ـ إخلاء طرف السادة أعضاء مجلس الإدارة وإبراء ذمتهم عن كل مايتعلق بتصرفاتهم القانونية عن السنة المالية المنتهية في ١٩٨٧/١٢/٣١.
٥ ـ تعيين أو إعادة تعيين مراقب حسابات للشركة للعام ١٩٨٨ وتخويل مجلس الإدارة لتحديد أتعابه.
٦ ـ ما يستجد من أعمال.

والله ولي التوفيق

مجلس الإدارة

ملاحظة:
على السادة المساهمين الراغبين في حضور الاجتماع المذكور مراجعة مقر الشركة الكائن بالشويخ / مقابل شبرة الخضار والفاكهة، مصطحبين معهم شهادات أو بطاقات الأسهم الأصلية لاستلام بطاقة الدخول وذلك اعتباراً من اليوم وحتى نهاية دوام يوم الخميس ١٩٨٨/٦/٣٠.

مع المستهلك

في الارشادات الغذائية طازج ومعلب!

تطورت وسائل الانتاج النباتي والحيواني فتوفرت المواد الغذائية وتعددت انواعها وتواصلت مواسمها.

وتطورت تكنولوجيا التصنيع الغذائي فتوفرت الاطعمة الجاهزة وشبه الجاهزة من جميع الاقطار المنتجة الى جميع الاقطار المستهلكة وكثرت منافذ التوزيع والتسويق وتحسنت خدمة بيع الطعام والشراب وجاءت الامكانات المادية لتضع بين يدي المستهلكين انواعا لا حصر لها من الطعام.

في الحالة السليمة كل طعام او شراب يكون نافعا حيث يستهلك تبعا للاصول ويكون ضارا خلاف ذلك. وقد ظهرت اعراض الاستهلاك في المجتمعات كنتيجة لعدم اتباع الاساليب السليمة في التغذية فاصبح التوجيه والارشاد في مجال التغذية لازما لحماية المستهلكين واشاعة المبادىء التغذوية الصحيحة وعلاج الاسباب وتصحيح العادات الاجتماعية السائدة والترويج للعادات الصحية الصحيحة.

هكذا اصبحت ادارة الاغذية والاطعام احدى الادارات المهمة في وزارة الصحة لا سيما وانها غدت مصدرا من مصادر الثقافة الغذائية تعتمدها الصحف والاعلام الكويتي بأجمعه، كما اولتها الوزارة مهمة الترشيد الغذائي وخدمة الذين يعانون من سوء التغذية الايجابي والسلبي.

ومن وقت لاخر تزودنا ادارة التغذية ببحوث ومقالات تخدم اغراضها كموضوع الالياف النباتية المنشور اليوم. ومن دون انقاص، لاهمية مثل هذه المواضيع نرى ان رسالة ادارة التغذية تصل الى ابعد من هذه البحوث المكتبية الى البحوث الميدانية.

ان التعرف على احوال المجتمع عن كثب والنزول الى الميدان للحصول على المعلومات الوثيقة في شان العادات الغذائية، وتعريف الجهات المعنية بها، واجراء الدراسات عليها، والخروج بنتائج تساعد تلك الجهات في اتخاذ التدابير لمعالجة السيىء من تلك العادات والتاكيد على الجيد منها. والتعرف على انماط الصناعة الغذائية المتوفرة في الاسواق، وانماط التخزين والتداول والعرض والاعلان والترويج للطعام والشراب وابداء الرأي العلمي الموضوعي بها. وتحليل بعض الماكولات المحلية وتبيان حسناتها وسيئاتها وغير ذلك من اعمال الترشيد والتثقيف هي بعض ما تحتويه رسالة ادارة التغذية في وزارة الصحة العامة باعتبارها الجهة المركزية للارشاد الغذائي.

فالامور المحلية قليلة ونادرة في بحوث ادارة التغذية، فالتحاليل المخبرية التي تعرف المستهلك بمحتويات الاغذية والعناصر والمكونات هي من المعلومات العالمية التي لا تخص مجمعا بذاته ولا تعالج قضية محلية وبالتالي فهي معلومات متاحة من مصادر عربية وعالمية كثيرة تجعل الحاجة اليها اقل الحاحا من المعلومات المحلية الغائبة والمطلوبة.

فعندما تعلمنا ادارة التغذية بان فيتامين (ج) متوفر في الطماطم والليمون فهذه معلومة شائعة ومبذولة لان الطماطم والليمون صنفان من اصناف الفاكهة العالمية. وبذلك يصبح التعريف بما يحتويه (الكنار) النبق من فيتامينات او املاح هو المعلومة المحلية التي لن تتعرض لها المختبرات الاجنبية مع انها موجودة في بيئتنا.

والقول بان الالياف النباتية ضرورة وان غيابها ضرر غذائي قول لا غبار عليه ولكنه حيث يتوفر من مصادر اجنبية فبامكان ادارة التغذية تقديمه لنا من خلال تلك المصادر مباشرة حيث لا تختلف الحقيقة عن المادة نفسها بين الكويت واميركا. وبذلك تجد الادارة نفسها متفرغة اكثر لتناول مادة غذائية محلية لم تكشف عنها الحقيقة بعد لمعظم المستهلكين. كالشنان مثلا المادة النباتية المعروفة على المستوى المحلي والخليجي ولا تتعرض لها ابدا الجهات العلمية الاجنبية المهتمة ببحوث الغذاء وبخلاف تحليل النباتات في المختبر هناك تحليل السلوكيات في المطعم والشارع في الاقامة والسفر فهي المواضيع الغذائية الاكثر الحاحا والاكثر نفعا.

لقد احسنت مديرة ادارة التغذية في اختيار المواضيع الغذائية لشهر رمضان حيث قدمت ما ليست له مصادر اجنبية بهلة ونتجبا انا كمدير مديرة الادارة اهتمامها على مثل تلك المواضيع المحلية

حسين نعمة

تكاليف الزواج في اميركا



● الزواج التقليدي يكلف اكثر

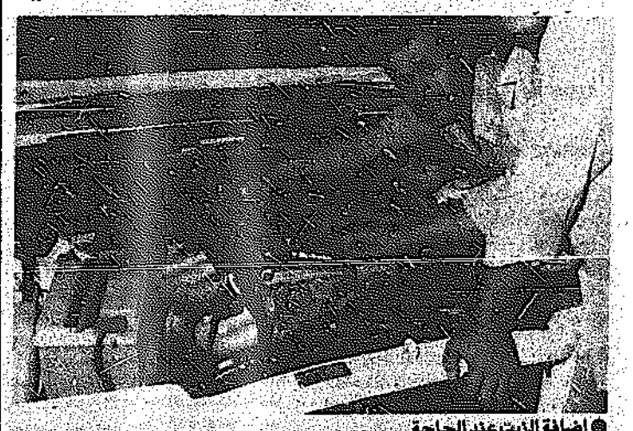
واشنطن - واخ - اذا خطرت على بالك فكرة الزواج من اميركية فلا بد ان تفكر مرات ومرات... ان الزواج في الولايات المتحدة يكلف اكثر من عشرة الاف او ١٥ الف دولار وقد لا يكلفك سوى مائة دولار فقط.

وفي معظم الاحيان تدفع عائلة العروس تكاليف حفل الزفاف وقد تتشاطرها العائلتان فيما بينهما.

والزواج التقليدي الرسمي اكثر تكلفة حيث يدعى اصدقاء العريس والعروس وعائلتا الاثنين لحضور الحفل الذي يقام عادة في الكنيسة.

والعديد من الشباب الاميركي يختارون اماكن اخرى لعقد قرانهم ومنهم من يتزوج في المطعم الذي تقابلوا فيه اول مرة وقد تزوج اثنان من العاملين في الاطفاء في اماكن عملهما واستقلا سيارة اطفاء يوم الزفاف.

جهاز التوجيه الآلي



● اضافة الزيت عند الحاجة

الفحص مستوى الزيت في مضخة التوجيه الالي في كل مرة تغير فيها زيت المحرك واضف الزيت لجهاز التوجيه الالي اذا دعت الحاجة الى ذلك.

● اذا سخن الزيت (حوالي ١٥٠°) فهرنهيت او ٦٦ مئوية - حار عند اللمس - فانه يجب ان يكون بين العلامتين «ساخن» و«بارد» على مؤشر غطاء التعبئة.

● اذا كان الزيت باردا (حوالي ٧٠°) فهرنهيت او ٢١ مئوية، فيجب ان يكون الزيت بين العلامتين «اضف» و«بارد».

ولا يحتاج الزيت الى تغيير بصفة دورية.

بعد التنظيم الجديد لشبرة الشويخ

١

الشبرة اللبنانية اعتاد عليها المستهلكون ومندوبو الجمعيات التعاونية

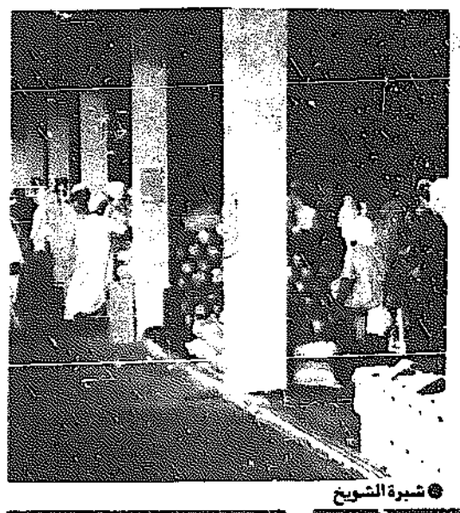
الخانات الشاغرة في بعض الشبرات دليل عدم الرضا عن التوزيع

باعة التجزئة :

الشبرة رقم (٢) تستقبل مائة براد يوميا.. والشبرات الأخرى خمسة

■ إذا ارتفع صندوق الطماطم، ارتفعت الأصناف الأخرى وبالعكس

■ اصحاب الشبرات (١، ٣) يطالبون بابعاد الشاحنات عن الجهة الجنوبية



● شبرة الشويخ



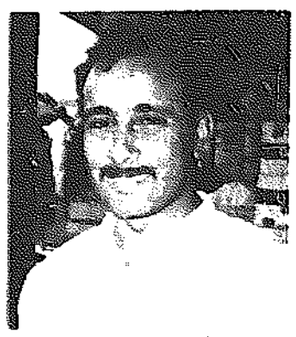
● عمر سلوم



● احمد سعيد



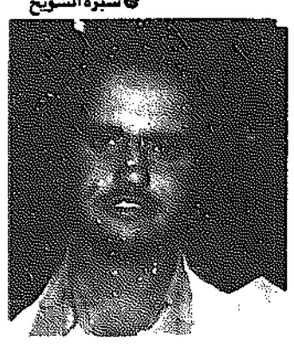
● جمال ابراهيم



● وجيه فكري



● سيد موسوي



● عبد الحكيم صلاح

كتب علي العدواني :

طرأ تنظيم جديد على شبرة الخضار الرئيسية في الشويخ، واعيد ترتيب الخانات الموجودة في الشبرات الثلاث وذلك عن طريق القرعة التي اجرتها ادارة البلدية، بعد تزايد طلبات العاملين في مجال بيع الخضار.

وقد اسفر هذا التنظيم عن تذمر بعض البائعين والموردين الذين حصلوا على مواقع خلفية صغيرة المسافة قليلة الحركة لا تتناسب مع امكاناتهم الكبيرة.

والقبس قامت بعدة جولات داخل الشبرة والتقت مجموعة من البائعين من مختلف الشبرات واستمعت الى وجهات نظرهم في التنظيم الجديد وسجلت مطالبهم واقتراحاتهم.

التقينا ببعض الموردين المعروفين في السوق، ودار حديث معهم حول ارتفاع اسعار الخضار في الآونة الاخيرة والمعوقات التي تواجه عملية التوريد في ظل التنظيم الجديد وفيما يلي حصيلة اللقاءات التي اجريت مع باعين التجزئة :

اعتاد عليها الناس

عمر سلوم - بائع خضار وفواكه انتقل من الشبرة اللبنانية الى الشبرة رقم واحد في التنظيم الجديد يقول عمر :

في الوقت الحالي الشبرة اللبنانية افضل من ناحية البيع فاصحاب الجمعيات التعاونية والبقالات والمعارض اعتادوا على الشراء من الشبرة اللبنانية منذ فترة طويلة وغير مستوعبين حتى الآن التنظيم الجديد اضافة الى ان توفر مواقف السيارات في الشبرة اللبنانية (رقم ٢) ساعد على عملية التسويق فيها. اما بالنسبة الى ارتفاع الاسعار بعد اجازة العيد فالسبب يعود الى انخفاض عدد الشاحنات القادمة الى الكويت خاصة مع بداية الموسم، ثم ما لبثت ان عادت الاسعار طبيعية، واعتقد انها ستحافظ على استقرارها اذا لم يتعرض الشحن الى اي مشاكل تقلل من حجمه في الايام القادمة.

البضاعة التركية .. والاسعار

اما محمد سعيد - بائع خضار وفواكه - فقد قال :

- تنزيل الشحن عادة يتم في الشبرة اللبنانية التي تحمل رقم (٢) في التنظيم الجديد فمعظم المستهلكين اعتادوا على ان يجدوا البضاعة اللبنانية في هذه الشبرة، وحتى يعرف الزبائن ان البضاعة اللبنانية توزعت على جميع الشبرات الاخرى تحتاج وقت.

ويضيف احمد : المكان هنا (في الشبرة رقم واحد) افضل اذا ابعدت الشاحنات من الجهة الجنوبية لتكون الشبرة مفتوحة من الجهتين وتستوعب اكبر قدر ممكن من السيارات اما ارتفاع الاسعار فاعتقد انه بسبب توقف الانتاج التركي عن السوق فالبضاعة التركية على محدوديتها تتحكم في الاسعار من ناحية الارتفاع والهبوط والاعتدال.

الجهة الجنوبية معطلة

جمال ابراهيم - بائع خضار آخر قال :

- الاخوة المسؤولون في بلدية الكويت متعاونون معنا فقد ازالوا الشبك الذي كان يعيق الحركة داخل الشبرة رقم واحد، ووعدونا في الوقت نفسه بابعاد الشاحنات عن الجهة الجنوبية من الشبرة لفتح المجال امام سيارات الزبائن لدخول الشبرة من الجهة الجنوبية، وهناك تباشير على ان الشبرة رقم واحد ستعمل بصورة تنافس الشبرة اللبنانية، وهذا ما لمسناه فالعمل الآن افضل بكثير من البداية.. والمسالة تحتاج وقت حتى يعتاد الناس على التنظيم الجديد.

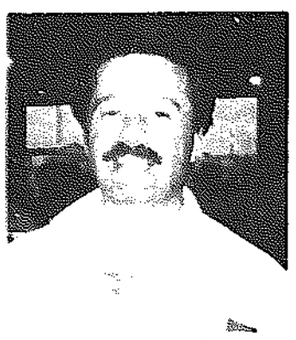
موقع موقت

- وجيه فكري - بائع رقي - يقول :

- كان موقعنا قبل التنظيم الجديد في خانة رقم (٣١) وبعد التنظيم الجديد تحول موقعنا الى خانة رقم (٩٥) وهو موقع غير جيد، ولكن هذا ما اسفرت عنه القرعة ولخص السبب بقوله : (حطنا وحش) واكمل حديثه قائلا :

- ولكن المسؤولين في البلدية منحونا الخانة رقم (١١) في واجهة الشبرة كاجراء موقت وحتى لا تكون هناك فراغات شاغرة في واجهة الشبرة.

اما بالنسبة للاسعار فهي منخفضة حيث وصل كيلو الرقي المصري الى ٢٥٠ فلسا والسعودي ١٥٠ فلسا وذلك بسبب دخول موسم الصيف واستعداد الناس للسفر. وزبائن الخضار والرقي كثيرا ما يفاصلون في الاسعار حتى يحصلوا على اسعار منخفضة من بعض الباعة.



● فخري العمد



● محسن شعلان

خانات شاغرة رغم التوزيع

سيد عبدالله موسوي - بائع خضار وفواكه في شبرة رقم (٣) يقول موسوي :

- توجد محلات وخانات كثيرة داخل الشبرة لم يجهزها اصحابها حتى الآن، والمستهلك يريد ان يدخل شبرة متكاملة، حتى يكون له مجال للمفاضلة اكثر ولكن الجماعة اصحاب الخانات لم يجهزوا والبلدية لا تزال توزع الخانات على بعض الشبرات فالشبرة رقم (٣) كانت تنزل قبل ثلاث سنوات ٢٠ سيارة في اليوم الواحد، الآن لا تزال ٣ سيارات والسبب يرجع ايضا الى عدم توفر مواقف للسيارات من الجهة الجنوبية للشبرة.

اجازة العيد وتوقف الشحن

لكن البائع عبد الحكيم صلاح قال :

- عملية توزيع الخانات تمت بالقرعة على جميع العاملين في الشبرة ونحن راضون على نتيجتها ومؤمنون بان «الرزق على الله». والشبرة اللبنانية اعتاد عليها اصحاب محال الجملة والمواقف متوفرة لهم من عدة طرق.

اما ارتفاع الاسعار فيرجع الى توقف الشحن من عدة دول خلال اجازة العيد والسوق يخضع للقاعدة الاقتصادية الشهيرة «العرض والطلب». فكلما قل العرض ارتفعت الاسعار وزاد الطلب.. فلو زاد المعروض على الطلب انخفضت الاسعار، كما هو الحال بالنسبة للمنتج الكويتي في فترة غزارته. فميزات العرض والطلب يجب المحافظة عليه في شبرة الخضار لتستقر الاسعار.

محمد علي غلام موجود في شبرة الخضار كبائع منذ عشر سنوات ومتخصص في بيع البضاعة الاردنية واللبنانية يقول :

- لبيع صندوق الطماطم الاردني الذي يحتوي على ١٢ كيلو بدينارين فكنسبة من المستهلكين يفضلون الطماطم الاردنية فطعمها اطيب واكله من الطماطم التركية.

محسن شعلان - بائع خضار في خانة مساحتها ٤٠ مترا يقول :

- مساحة الخانة صغيرة فلو كانت مساحتها ٨٠ مترا مثلا لاستطعت لتنزيل براد كامل، فالشبرة رقم (٢) (اللبنانية) عليها شغل كثير فهي تنزل ما بين ٧٠ - ١٠٠ براد يوميا بينما الشبرات الاخرى ما تصرف خمس برادات.

ويضيف محسن :

- المستهلك اخذ فكرة ان الاسعار في الشبرة اللبنانية ارخص منها في الشبرات الاخرى لذلك يقبل عليها.

صندوق الطماطم هو المقياس

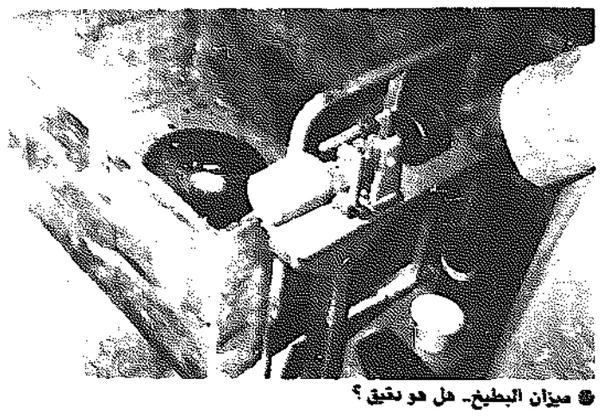
اما فخري العمد - بائع آخر - قال :

- ارتفاع الاسعار عقب العيد راجع الى قرار الحكومة اللبنانية بايقاف التصدير، حيث ارتفعت البضاعة اللبنانية على امكانات المواطن العادي ثم ما لبثت الحكومة اللبنانية ان سمحت لها بالتصدير بعد ان اصبحت اسعارها معقولة في الداخل.

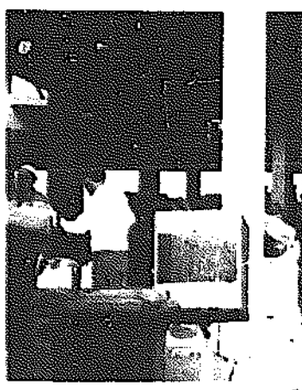
ويضيف العمد :

- اذا وجدت صندوق الطماطم بنصف دينار، فاعلم ان الخضرة بشكل عام رخيصة، واذا وجدت صندوق الطماطم مرتفع السعر فالخضرة مرتفعة.. فصندوق الطماطم هو المقياس السعري للخضار وقال :

- الخانات في الشبرة اللبنانية ايجارها مرتفع، فالخانة التي تقع في الوسط ايجارها لا يقل عن الفي دينار شهريا.



● ميزان البطيخ- هل هو دقيق؟

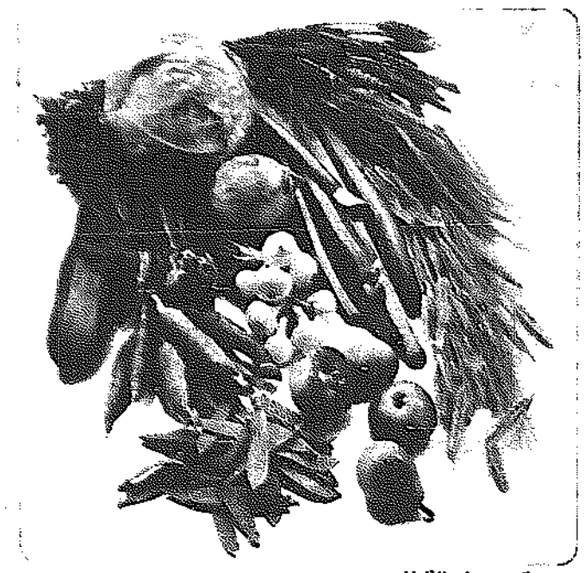


● احدى الجمعيات تحمل من شبرة الرقي

الألياف النباتية صيدلية غذائية

ماهو الاسلوب الصحيح لتناول الألياف النباتية؟

اعتبارات كثيرة تساعد الألياف على اداء وظائفها



● مجموعة من مصادر الالياف

اعدت خبيرة التغذية السيدة فوزية العوضي مقالات استهلاكية صحية في مواضيع غذائية مختارة وذلك ضمن نشاطها كمديرة لادارة التغذية والاطعام بوزارة الصحة العامة.

من تلك المقالات اخترنا موضوع الالياف النباتية ودورها في الوقاية الصحية. وبالتالي تبدو المحاذير الصحية من انواع الاغذية فائدة الالياف حين تصبح نمطا تغذويا معتمدا.

لقد اصبحت الالياف النباتية حديث الساعة او تقليعة غذائية - ولكنها تقليعة مفيدة صحيا وتستحق الجدل والضجيج المثار حولها - والذي دفع بعلوم الصناعات الغذائية الى تسخير قدراتها التي سلبت الغذاء اليافه النباتية الى استقصاء الوسائل والسبل التي تحافظ او تزيد من محتوى الاغذية من الالياف النباتية.

لاحداث الاثر الصحي المتوقع يجب الا تقل كمية الالياف المتناولة يوميا في الغذاء عن ٢٥ غراما وهي الكمية التي تتيح للالياف اداء وظائفها المعينة على سلامة وظائف القناة الهضمية او ما يطلق عليه «بالجرعة الفسيولوجية للالياف».

يجب ان تتم زيادة الالياف في الغذاء بصورة تدريجية وان توزع الكميات المتناولة بالتساوي على الوجبات ليتوفر للجسم المقدرة على التكيف معها والانتفاع منها دون الاصابة بامراض جانبية كانتفاخ البطن بالغازات - آلام البطن - والاسهال.

تزاد الكميات المتناولة من السوائل خلال اليوم او تناول كفاية منها لتستقيم الوظائف الحيوية للالياف بالجسم.

تتناول الالياف من مصادرها الطبيعية في الغذاء من خلال تناول انواع من الاغذية غنية في محتواها الطبيعي من الالياف - فلقد ثبت عدم جدوى الالياف النقية المستخلصة من الغذاء والالياف المصنعة في احداث اي وظائف ذات فعالية صحية او علاجية.

الافضل تنويع مصادر الالياف من الغذاء للحصول على الانواع المختلفة من الالياف المختلفة الوظائف ذات التاثير الصحي والعلاجي فلمصنع الجار والبكتين مقدرة على تصحيح مستوى كوليسترول الدم، بينما لا يملك السيليولوز اي تاثير بصدد تلك الخاصية، كذلك تختلف انواع الالياف في مقدرتها على زيادة حجم الوجبة الغذائية وبالتالي ملء المعدة باختلاف مقدرتها على امتصاص الماء، وتعتبر الياف الاعشاب البحرية اكثر انواع الالياف مقدرة على زيادة حجم الوجبة الغذائية، بينما تمتص الياف الخضروات الجافة كمية من الماء اكثر من مقدرة الالياف الموجودة في قشور الحبوب. ويعتبر السيليولوز اضعف انواع الالياف في تلك الخاصية. في نفس الحين يعتبر السيليولوز وشبيه السيليولوز من الالياف التي تتركز وظيفتها الرئيسية بزيادة حجم الكتلة الخروجية وتقليل فترة بقاء الفضلات في الامعاء الغليظة.

وتعمل الالياف الموجودة في قشور القمح على سرعة مرور الغذاء في القناة الهضمية.

ان تناول الالياف النباتية من مصادرها الطبيعية يزود الجسم بالفيتامينات والمعادن اضافة الى الالياف.

اسلوب التغذية اليومي الذي يحقق الحصول على كفاية من الالياف النباتية بكميات فسيولوجية :

استعمال الخبز الاسمر المصنع من حبوب القمح الكاملة مع الوجبات التقليدية المتناولة بالمنزل.

استعمال خبز الشطائر الاسمر في اعداد الشطائر او عند شرائها.

استعمال الطحين المصنع من القمح الكامل في صناعة المعجنات وانواع الكيك.

شراء المكرونة وانواعها المصنعة من الطحين الكامل.

استعمال البسكويت المصنع من الطحين الكامل.

تكرار استعمال البقول كاملة القشرة اكثر من عدة مرات خلال الاسبوع.

الاستعانة بالفواكه المجففة في اعداد الحلوى والمعجنات والفطائر.

الاستعانة بالمكسرات في اعداد الطعام بانواعه.

سلق او شي البطاطا والفندال دون نزع قشرتهما الخارجية.

عدم التخلص من قشور الخضروات المستخدمة في المرق واليخني والمحاشي.

اعداد خضروات السلاطة بقشورها كاملة قدر الامكان.

استبقاء قشور الفواكه الصالحة للاكل بقشورها كالتفاح، العرموط.

تناول الفواكه كثمار افضل من تناولها على صورة عصائر.

زيادة معدل استهلاك الخضروات والفواكه والحبوب والبقول وزيادة تواتر استهلاكها.

استعمال حبوب الافطار الكاملة والمطعمة بالفواكه المجففة والمكسرات.

المصادر ونسبة الالياف

الجزء المأكول من الغذاء	كمية الالياف النباتية الكلية/ غرام (١٠٠ غرام)
● اولا : الفواكه :	
رمان	٢
تفاح طازج بقشوره	١
مشمش طازج	٠,٦
موز خام	٠,٥
خام خام	٠,٣
كرز خام	٠,٤
بلح خام	٢,٣
تين مجلف	٥,٦
عنب خام	٠,٦
فصوص الجريب فروت	
«ليمون فندي»	٠,٢
اليوسفي خام	٠,٥
زيتون	١,٣
برتقال	٠,٥
الكمثرى	١,٤
الاناناس	٠,٤
البرقوق (الكوجا الخام)	٠,٤
الكشمش (الزبيب)	٠,٩
الفراولة الخام	١,٣
البطيخ	٠,٣
الافوكادو	١,٣
جوافه	٥,٤
مانجو	٠,٧
خوخ	٠,٩
● ثانيا : الخضروات :	
الخرشوف (أرضي شوكي) خام	٢,٤
الشمندر خام	٠,٨
ملفوف احمر خام	١
ملفوف ابيض خام	٠,٨
جزر خام	١
زهرة خام	١
بقلة	١,٤
اوراق خس	٠,٧
كرفس خام	٠,٦
خيار خام	٠,٦
باذنجان خام	٠,٩
اوراق شمندر خام	١,١
اوراق لفت (شلغم) خام	٠,٨
اوراق سلق	٠,٥
فلفل اخضر خام	١,٤
بازلاء خضراء خام	٣
قرع خام	٠,٦
رويد (فجل) خام	٠,٧
سبانخ خام	٠,٦
كوسا خام	٠,٦
طماطم خام	٠,٥
رأس لفت (شلغم) خام	٠,٧
بصل اخضر	١
بصل	٠,٨
هندباء	١
كرات (بقل) خام	٠,٨
كزبرة خام	١,٧
سلق خام	١
ريحان خام	١
اوبيا خضراء	٢
فول اخضر خام	١,٢
ورق عنب خام	٢,٦
نعناع خام	١,٣
بامية خام	١
حمص	
لوبيا بلدي	
حلبة (حب)	٢,٦
● سادسا : الحبوب :	١,٤
خبز ابيض	١,١
خبز كامل	٤
قشارات ذرة جاهزة	٣
ذرة محمصة (فشار)	٢,٧
ارز ابيض مصقول مطهي	١,٩
نخالة قمح جاهزة (٢٨ غرام)	٢,١
بكسان	٠,٧
● رابعا : البذور :	١
بذور قرع (يقطين)	٠,٨
بذور عباد الشمس	٠,٩
بذور البطيخ (رقي)	٠,٧
حب السمسم	١,٧
● خامسا : البقول :	١
عدس جاف	٢
ماش	١,٢
فول جاف	٢,٦
لوبيا جافة	١,٣
حمص	١
لوبيا بلدي	
حلبة (حب)	٢,٦
● سادسا : الحبوب :	١,٤
خبز ابيض	١,١
خبز كامل	٤
قشارات ذرة جاهزة	٣
ذرة محمصة (فشار)	٢,٧
ارز ابيض مصقول مطهي	١,٩
نخالة قمح جاهزة (٢٨ غرام)	٢,١

العراق حرر «مجنون» في «توكلنا على الله ٢»

«الجمهوري» و«الثالث» اقتحما تحصينات الايرانيين فجرا ورفعا العلم العراقي ظهرا

بغداد ـ الوكالات ـ زف العراق بشرى نصر جديد عندما اعلن ان قواته حررت ظهر امس جزر مجنون الشمالية والجنوبية بكاملها في عملية ثانية تحمل اسم «توكلنا على الله» خططها واشرف عليها الرئيس صدام حسين.

واعلنت القيادة العامة للقوات المسلحة العراقية في بيانها رقم ٣٢٣٠ ان ابطال الحرس الجمهوري طهروا هذا الجزء بينما اندفع رجال الفيلق الثالث يسحقون الحشود الايرانية ودفاعاتها وتجمعات مدفعياتها ومقارها على اليابسة الايرانية المقابلة للجزيرتين.

وقالت القيادة العامة للقوات المسلحة العراقية ان قوات الفيلق الثالث قطعت السدة الرابطة بين جزر مجنون والبر الايراني لمنع القوات الايرانية من تعزيز قطعاتها.

واضافت ان «معارك ماجدة جرت واسفرت عن دس انوف المعتدين الايرانيين في وحل الهزيمة».

واعلنت القيادة ان «فيلقي الحرس الجمهوري والثالث قد حققا كامل اهدافهما المرسومة لهما طبقا لخطة التحرير وعادت الارض الينا محررة».

وقالت القيادة ان قوات الفيلق الثالث قامت بحماية الجناح الايمن لتقدم قوات الحرس الجمهوري.

واضافت ان اعدادا كبيرة من الايرانيين وقعت في الاسر اضافة الى تجهيزات واسلحة كثيرة.

وفي ما يلي نص البيان العراقي:

«البيان رقم ٣٢٣٠ الصادر من القيادة العامة للقوات المسلحة.

بسم الله الرحمن الرحيم

ايها الشعب العراقي العظيم.

ايها الاماجد في عموم القوات المسلحة.

وفي قوات الصولة بوجه خاص يا ابناء امتنا العربية المجيدة..

في بياننا المرقم ٣٢٢٩ صباح هذا اليوم ذكرنا باننا بموجب عمليات توكلنا على الله، توكلنا على الله ثانية قاصدين بالدرجة الاساس تحرير ارضنا الوطنية في مجنون الشمالي والجنوبي في المسطح المائي لهور الحويزة. وفي تمام الساعة الرابعة الا ربعا من فجر هذا اليوم الخامس وانشرين من حزيران ١٩٨٨م الموافق العاشر من شهر ذي القعدة لسنة ١٤٠٨ انطلق رجال صناديد آمنوا بربهم والوطن وبكل ما تعرفون عن القيم النبيلة ومعاني الشرف الوطني والقومي منتخين بها ومتناخين بينهم يشد بعضهم ازر بعض ويحل الشعب والوطن في حدقات عيونهم مرددين بايمان عميق وجنان ثابت صيحات: الله اكبر والعزة للعرب.. الله اكبر والعزة للعراق.. الله اكبر والسلام لمن ينشده ويحترمه من الانسانية كافة، وكانوا رجالا من رجال المهمات الصعبة، رجال الحرس الجمهوري ومن رجال الفيلق الثالث البطل كل له اهدافه واتجاهاته وجميعهم لتحقيق الاهداف التي تزيد العراق مجدا وعزا .. وتعزز امن العرب وتجعل الاعداء في وضع متدهور.. بما يقرب هذا العدو اكثر فاكثر من الهاوية السحيقة والنهائية لمصيرهم المحتوم بعون الله.

وهكذا اندفع ابطال الحرس الجمهوري بارتالهم مظهرين ارضنا المحتلة في مجنون الجنوبي ومجنون الشمالي بكاملها في الوقت الذي اندفع فيه رجال الفيلق الثالث الابطال يسحقون حشود العدو ودفاعاته وتجمعات مدفعيته ومقراته على اليابسة الايرانية المقابلة لجزيرتي مجنون الجنوبي والشمالي يدمرون قطعات العدو ويزيدونه ارباكا ويحمون الجناح الايمن لتقدم الحرس الجمهوري ويقطعون السدة الرابطة بين جزر مجنون وبين البر الايراني من جهتهم ليمنعوا على العدو كاجراء اضافي سبل تعزيز قطعاته في مجنون في هذا الاتجاه.

وبين الساعة الرابعة الا ربعا من فجر هذا اليوم ١٩٨٨/٦/٢٥م والساعة الثانية عشرة هذا اليوم دارت معارك ماجدة كتب الله فيها لهؤلاء الاماجد من ابنائكم واخوانكم النصر.

وخذل المجرمون المعتدون بعد ان دست انوفهم في وحل الهزيمة ووقع في الاسر منهم اعداد كبيرة وتجهيزات واسلحة كثيرة.

فشكرا لله على نصره المبين والحمد له على كل شيء.. وفي كل حين، وهكذا حقق فيلقا الحرس الجمهوري والثالث كامل اهدافهما المرسومة لهما طبقا لخطة التحرير.. وعادت ارضنا الينا محررة بعد ان طهرها وزفها الى اهلها ابناء العراق ببنادق النصر.

المجد للشهداء سارية علم العراق ورمز عزه ومجده.

المجد للاماجد من قواتنا المسلحة البرية والجوية وطيران انجيش ورجال البرية بكل اسلحتهم وصنوفهم وفي المقدمة من هؤلاء الرجال، رجال الصولة في عمليات وتوكلنا على الله ثانية.

تحية الى الرجال الذين يقاومون اساليب الدجل والشعوذة والبطش الذي يمارسه ضدهم الطغاة حكام ايران في اقذاس الاسر وهم يحفظون للعهد ما يقتضي.

المجد لامة العرب.. والله اكبر وليخسأ الخاسئون..

القيادة العامة للقوات المسلحة

٢٥ حزيران ١٩٨٨م

الموافق ١٠ ذي القعدة ١٤٠٨هـ

وكان العراق قد اعلن في وقت سابق تقدم قواته باتجاه تحرير مجنون منذ فجر امس وان قواته انجزت الصفحة الاولى.

واعلن ان مقاومة الايرانيين انهارت تحت مطرقة النيران العراقية ووعدت القيادة العامة للقوات العراقية المسلحة باعلان اخبار سارة اخرى.

وقال بيان القيادة العراقية ان هدف القوات العراقية هو تحرير جزر مجنون وما حولها وكل ما يؤثر على منطقة عمل الاساس بصورة مباشرة وغير مباشرة من القوات الايرانية وحيثما كانت.

وكانت عمليات «توكلنا على الله» قد بدأت في ٢٥ مارس الماضي واسفرت عن تحرير منطقة الشلامجة وشرقي بحيرة الاسماك ومخافر كوت سوادي وبوبيان وعدة جزر عراقية كانت تحتلها القوات الايرانية شرقي البصرة وكانت ثاني عملية كبرى للقوات العراقية بعد عمليات رمضان مبارك التي انجزت تحرير منطقة الفاو ورأس البيشة في الجنوب الاقصى للعراق.

وسحقت القوات العراقية هجوما ايرانيا في قاطع الشلامجة وباشرت عمليات جديدة في القاطع الشمالي تحت اسم عمليات «محمد رسول الله» واسفرت عن تحرير خمسة رواقم عالية متحكمة على الحدود ثم استمرت بتحرير عارضة «احمد رومي» ثم عدة رواقم.

ووصل عدد الرواقم التي طهرتها القوات العراقية في عملياتها الى اكثر من ٣٥ راقما تتحكم كثير منها في مناطق استراتيجية تحيط بها وتسهل للقوات الايرانية الهجوم على الاراضي العراقية.

واشرف الرئيس العراقي صدام حسين ميدانيا على سير عمليات التحرير من الفاو حتى رواقم الشمال وذلك بعد ان اكد ان القوات العراقية ستنتزع من عيون ايران كل شبر من الاراضي العراقية تحتله ايران.

واعترفت ايران بهزيمتها الجديدة في قاطع عمليات مجنون.

ونقل راديو طهران عن بيان عسكري ايراني قوله ان «القوات الايرانية اضطرت الى اتخاذ مواقع دفاعية جديدة» وهو التعبير نفسه الذي كانت البلاغات العسكرية الايرانية قد استخدمته عند هزيمتها في الفاو وفي الثامن عشر من ابريل الماضي في الشلامجة.

وعزا البيان الايراني اسباب هزيمة القوات الايرانية الى زخم الهجوم العراقي متمثلا بعدد قواته وامكاناته.

تلفزيون بغداد بدأ صباح امس بث برامجه قبل سبع ساعات من موعدها المقرر.

وكان نشيد «يا كاع ترابج كافوري.. يا ارض ترابج كافوري» هي اول الاناشيد الوطنية التي استهل بها التلفزيون برامجه،(بمعنى يا ارضي الطاهرة) واعقبها نص البيان ٣٢٢٩ ببدء عمليات «توكلنا على الله الثانية» لتحرير جزر مجنون وما حولها.

وقد انضمت جميع محطات الاذاعة العراقية الى اذاعة بغداد التي قطعت برامجها وبدأت ايضا ببث الاناشيد الوطنية والنداءات الحماسية وبيانات القيادة العامة للقوات المسلحة العراقية.

وهللت بغداد والمدن العراقية طهر امس فرحا بالانتصار الجديد وتجاوز العراقيون تعليمات رسمية بمظهر اطلاق النار في المناسبات فاندفعوا الى سطوح منازلهم وامام دورهم يطلقون نيران اسلحتهم الخفيفة تعبيرا عن الفرح كما هو متبع في التقاليد العربية.

وشمخ علم العراق عاليا من جديد ظهر امس فوق الارض المحررة في جزر مجنون.

وقال مراسل وكالة الانباء العراقية من ساحة العمليات ان عمليات تحرير هذه الجزر تضمنت قيام قوات الحرس الجمهوري باقتحام مواضع القوات الايرانية في جزر مجنون الشمالي والجنوبي بينما كانت قوات الفيلق الثالث تهاجم الجناح الايمن من الحقل مستخدمة اليابسة واحتلال اهدافها وتطويق هور الحويزة من الجهتين اليمنى واليسرى.

واكد المراسل العراقي ان قوات من الحرس الجمهوري تقدمت وطوقت حقل مجنون من الجهتين اليسرى والشمالية وانجزت مهمتها بموقت قياسي.

وتوجه الصحافيون ومراسلو الصحف ووكالات الانباء العربية والاجنبية العاملة في العراق ظهر امس الى قاطع عمليات «توكلنا على الله ثانية».

وكانت وزارة الاعلام العراقية قد دعت بشكل عاجل جميع المراسل والصحافيين العرب والاجانب للتوجه الى جزر مجنون لاطلاعهم على انجازات القوات العراقية.

وقال الصحافيون ان اعدادا كبيرة من جثث القتلى الايرانيين تطفو في المستنقعات التي كانت مسرحا لعمليات عسكرية كبرى لعدة ساعات واسفرت عن تحرير مجنون.

وشاهد الصحافيون الذين رافقوا القوات العراقية وهي تتقدم لتحرير الاراضي العراقية في مناطق مجنون معارك ضارية جرت بين القوات الايرانية التي كانت تتمركز في حقل مجنون والقوات العراقية التي سرعان ما اقتحمت المواضع الدفاعية الايرانية وسحلتها.

وقال تقرير لوكالة الانباء العراقية ان اعدادا كبيرة من الاسرى الايرانيين المذعورين اليائسين وهم ينتظرون دورهم للاخلاء الى المناطق الخلفية للقوات العراقية.

واضاف ان القوات العراقية تقوم ايضا بتجميع كميات هائلة من الاسلحة التي تركها الايرانيون الهاربون في ارض المعركة وبينها اسلحة صالحة للاستعمال.

القوات العراقية اندفعت الى البر الايراني

جزر مجنون

تتالف جزر مجنون التي تقع بجنوب شرق العراق من مجموعة من الجزر الاصطناعية في قلب منطقة غنية جدا بالنفط.

ويقدر احتياطي النفط في جزر مجنون بحوالي ٥٠ مليار برميل وهي جزء من مثلث الرميلة النفطي الذي يشتهر بانه اكبر حقل للنفط في العالم.

قالوا انذاك

قالت ايران في شباط من عام ٨٤ ان قواتها دخلت عمق الاراضي العراقية واستولت على مجنون.

وقال الرئيس الايراني علي خامنئي في عام ١٩٨٤ ان «القوات الايرانية استولت على جزر مجنون ووصلت طريق البصرة ـ العمارة الرئيسي».

وزعم خامنئي في احد احاديثه في عام ١٩٨٤ ان «العراق حاول تعبئة كل قوته لشن هجوم واسع النطاق لاستعادة جزر مجنون وهي ذات اهمية حيوية بالنسبة لنا وان قواتنا تسيطر على هذه الجزر وسوف يتم صد اي هجوم علينا».

اما رئيس البرلمان وقائد الدفاع زفسنجاني فقد قال في عام ١٩٨٤ ان «الاستيلاء على جزر مجنون سيعطي التحويضات التي تطالب بها ايران للقطعة الاخرار الناجمة على السنين الاولى من الحرب».

اصابة ٣ دولين بالجنوب اللبناني

بيروت ـ ق. ن. ا ـ اصيب ثلاثة جنود تابعين للوحدة الايرلندية امس بالقرب من بلدة برعشيت في الجنوب اللبناني.

وذكر مصدر امني في الجنوب ان الجنود الثلاثة اصيبوا خلال اشتباك بنيران الرشاشات مع عناصر مجهولة هاجمت احد مواقع الوحدة الايرلندية بقوات الطوارئ الدولية التابعة للامم المتحدة.

واضاف المصدر للصحافيين ان الجنود الثلاثة نقلوا بطائرة هليكوبتر تابعة للقوات الدولية الى مستشفى الناقورة التابع لقوات الامم المتحدة والقريب من حدود لبنان الجنوبية مع فلسطين المحتلة.

انباء صحفية عن ٣٠ محاولة فاشلة لاغتيال جعجع

بيروت ـ كونا ـ كشفت انباء صحفية في بيروت امس ان ثلاثين محاولة جرت حتى الان لاغتيال قائد الميليشيات اللبنانية سمير جعجع كان اخرها حادث السيارة المفخخة.

ونقلت مجلة «النهار العربي والدولي» الاسبوعية عن مصادر في القوات اللبنانية ـ الكتائبية ان المحاولة الاخيرة لاغتيال جعجع واعضاء مجلس القيادة تحمل الرقم ٣٠ في سلسلة المحاولات التي تعرض لها.

واوضحت ان هذه المحاولة كانت ستتم بواسطة سيارة مفخخة ضبطت وهي تعد في منطقة عين الرمانة.

وكان جعجع قد تسلم قيادة الميليشيات الكتائبية في ١٥ كانون الثاني يناير عام ١٩٨٦ اثر انقلاب دموي قاده ضد سلفه ايلي حبيقة الذي كان قد وقع اتفاقا ثلاثيا لانهاء الحرب في لبنان مع رئيس حركة امل نبيه بري ورئيس الحزب التقدمي الاشتراكي وليد جنبلاط وزعته سوريا.

ولايتي: «لعم» للقرار ٥٩٨!

العراق يأسف لتسرع دي كويلار في التعامل مع ادعاءات ايران

بغداد ـ الوكالات ـ اعرب العراق عن اسفه الشديد لتعامل الامانة العامة للامم المتحدة بنهج متسرع مع ادعاءات ايران.

وقالت صحيفة الجمهورية العراقية ان «الامانة العامة للامم المتحدة قد تسرعت في اتخاذ قرارها بارسال بعثة للتحقيق في ادعاءات ايرانية حول استخدام العراق للاسلحة الكيماوية».

واضافت ان «هذا النهج المتسرع هو الذي ساعد النظام الايراني كثيرا في مواصلة عملية الخداع والتضليل وتعطيل مهمة مجلس الامن الدولي في تنفيذ القرار ٥٩٨ الملزم على الرغم من مرور اكثر من احد عشر شهرا على اصداره».

واوضحت الصحيفة ان «حادثة قرار الامين العام للامم المتحدة بارسال البعثة، واعلان ايران عن عدم استعدادها لاستقبالها، تدعو الهيئات الدولية كافة الى الحذر من اكاذيب النظام الايراني. والى التوصل الى الاستنتاجات الصحيحة حول الموقف بجميع جوانبه».

واكدت ان «اهم هذه الاستنتاجات هو رفض ايران حتى اليوم الموافقة على القرار ٥٩٨ ولجوؤها الى المناورة والاكاذيب والتلاعب بالالفاظ».

وزير خارجية ايران علي اكبر ولايتي قال ان ايران ما زالت على موقفها من القرار ٥٩٨ الخاص بوقف الحرب الايرانية العراقية وان بلاده لا تخشى فرض عقوبات عليها وانها مصممة على مواصلة الحرب باسلحة ذاتية وادعى ان انتصارات الفاو وشرق البصرة العراقية لم تغير في مسار الحرب.

واضاف في مقابلة اجرتها معه صحيفة «ريبوبليكا» الايطالية ان ايران لم تغير رأيها تجاه القرار الدولي الانف الذكر «نحن لا نقبل القرار ولا نرفضه في نفس الوقت واية مبادرة سلام يجب ان تنطلق من تحديد البادىء بالحرب والا فان كل الجهود في هذا السياق ستكون عبثا لاطائل منه».

ومضى قائلا «العقوبات تاريخيا لم تنفع بشيء لان مصير العالم اليوم ليس بيد اميركا ومناورات الولايات المتحدة وحلفائها لم تمنعنا من مواصلة الحرب».

وادعى ان معارك الفاو وشرق البصرة لم تغير في مسار الحرب ولكنه لم يتعمق بهذه النقطة وفضل الحديث سياسيا مقارنا وضع الحرب بما جرى في اوروبا ابان الحرب العالمية الثانية وعاود باطلاق اتهامات ضد العراق حول استخدام اسلحة كيماوية في الحرب واختتم قائلا ردا على سؤال فيما اذا كانت ايران ستستخدم ورقة رهائن بيروت في الانتخابات الاميركية المقبلة كما استخدمتها في انتخابات فرنسا الرئاسية «ليست لدينا خطط من هذا القبيل».

بحماية وقيادة بريطانية

قوة بريطانية ـ هولندية ـ بلجيكية بحرية مشتركة في الخليج

لندن ـ الوكالات ـ اعلنت الحكومة البريطانية امس انها تتعاون مع هولندا وبلجيكا لتشكيل قوة مشتركة من كاسحات الالغام في الخليج.

وقال وزير الدولة لشؤون القوات المسلحة البريطانية ايان ستيوارت ان القوة المشتركة ستتالف من ثلاث سفن بريطانية وسفينة هولندية واخرى بلجيكية.

واضاف ان ثلاث سفن حربية بريطانية «فرقاطتين ومدمرة» ارسلت الى المنطقة بعيد اندلاع الحرب العراقية ـ الايرانية ستحمي هذه القوة.

واوضح ان القوة ستبدأ عملياتها في الاول من يوليو المقبل تحت قيادة ضابط من الاسطول الملكي البريطاني.

واشار ستيوارت الى انه سيجري تنسيق عمل هذه القوة من مقر قيادة القوات البحرية الملكية البريطانية وسيعاون ضابط بلجيكي وهولندي بالتناوب قائد القوة البريطاني.

وذكر ان بريطانيا ستظل ملتزمة بالتعاون تعاونا وثيقا مع القوات البحرية للدول الغربية الاخرى التي تعمل على ابقاء الممرات الملاحية في المنطقة مفتوحة.

ويوجد للولايات المتحدة وفرنسا وايطاليا سفن حربية ايضا في منطقة الخليج لحماية السفن التجارية.

ويذكر ان الاتحاد السوفيتي اقترح تسليم وظيفة المحافظة على حرية الملاحة الدولية في الخليج الى الامم المتحدة «التي يمكن ان تؤدي هذه المهمة بشكل انشط» وبدون خطر تاجج النزاع وذلك بتشكيل «قوات بحرية عسكرية دولية تحت علم المنظمة الدولية».

لكن واشنطن ولندن وبعض العواصم الاوروبية الغربية الاخرى تفضل كما تشير الدلائل الى العمل من جانب واحد كما ورد في تعليق وكالة الانباء السوفيتية ـ تاس ـ على نبا تشكيل القوة الغربية.

من جهة ثانية قال وزير الدفاع الايطالي فاليريو تسانوني امس ان مجلس الوزراء وافق على التمويل اللازم لسفن حربية ايطالية لتبقى في الخليج حتى نهاية العام الحالي.

وابلغ الصحافيين بعد اجتماع مجلس الوزراء، ان «الاسباب العسكرية والسياسية التي دعت الى ارسال المجموعة الثامنة عشرة من البحرية الايطالية الى الخليج لم تتغير».

ويتالف الاسطول الايطالي الان من ثلاث فرقاطات وكاسحتين وسفينة امداد.

وقال تسانوني ان الاسطول نفذ ٤٨ عملية حراسة وكسح الغام منذ سبتمبر الماضي.

متحدث عسكري اميركي في الخليج قال امس الاول ان طائرة هليكوبتر حربية اميركية كانت في مهمة استطلاعية في الخليج سقطت بعد ان طرأ عليها عطل ميكانيكي غير انه تم انقاذ افراد طاقمها ولم يصب احد منهم باذى.

وقال المتحدث لمجموعة صحافيين تشرف عليهم وزارة الدفاع الاميركية انه لم تكن ثمة نيران معادية وان السقوط كان «هبوطا اضطراريا موجها على الماء».

ووقع الحادث في وسط الخليج.

وقال المتحدث أن الطائرة كانت «في مهمة استطلاعية روتينية» في ذلك الوقت وانه تم انقاذ افراد طاقم الطائرة ولم يصب احد منهم باذى.

ولم يعرف على الفور عدد الاشخاص الذين كانوا في الطائرة وقت وقوع الحادث.

تأييد نمساوي للعراق

بغداد ـ واع ـ اجتمع السيد سعدون حمادي عضو مجلس قيادة الثورة رئيس المجلس الوطني امس مع اريان ماتش سفير النمسا لدى العراق.

واستعرض الطرفان العلاقات العراقية النمساوية وسبل تطويرها. واكد ماتش خلال الاجتماع دعم النمسا لموقف العراق الداعي الى تطبيق قرار مجلس الامن رقم ٥٩٨ الخاص بانهاء الحرب العراقية ـ الايرانية.

عزيز يزور بون

بون ـ كونا ـ ذكرت اوساط دبلوماسية في بون ان وزير الخارجية العراقي السيد طارق عزيز سيصل الى بون يوم الاربعاء المقبل في زيارة لمدة يومين ردا على الزيارة التي قام بها وزير خارجية المانيا الاتحادية هانس ديتريش غينشر الى بغداد في نوفمبر الماضي..

وتتناول محادثات الوزير العراقي في بون العلاقات الثنائية بين البلدين والجهود الدولية الرامية الى انهاء حرب الخليج.

موسكو: خلافات القيادة الايرانية عميقة ... والشعب ساخط

موسكو ـ كونا ـ اكدت مجلة سوفيتية اسبوعية على تعمق الخلافات بين القيادة الايرانية حول مستقبل البلاد نتيجة لتفاقم الصعوبات الاقتصادية التي سببتها الحرب المستمرة مع العراق.

وقالت مجلة العصر الحديث «نوفيا فريميا» امس حول الوضع الراهن في ايران ان افرازات الحرب مع العراق لا تنعكس فحسب على الحياة السياسية وانما تنتشر على جميع اصعدة حياة الشعب الايراني.

وذكرت المجلة بهذا الصدد ان دوائر الدولة في ايران ترفض التعامل مع اي شخص لا يبرز وثيقة تؤكد مشاركة احد افراد عائلته في الحرب وان استحالة الهروب من الذهاب الى جبهة القتال قد دفع بعدة ملايين من الشباب الايراني للهروب خارج البلاد.

واشارت العصر الحديث الى ان السلطات الايرانية تستثمر الحرب مع العراق في سبيل «تبرير» الصعوبات السياسية والاقتصادية التي تواجهها مشددة على ان الحرب استنزفت جميع موارد البلاد الاقتصادية وجعلتها تواجه نقصا في الطاقة والمياه وشحة المواد الغذائية والاستهلاكية الضرورية.

واستطردت ان «ايران تعيش اليوم اكثر الازمات المالية صعوبة» مشيرة الى تصاعد سخط فئات الشعب الايراني التي كانت تؤيد نظام الخميني.

ونوهت المجلة الى ان الهزيمة العسكرية التي منيت بها ايران على جبهة القتال مع العراق لا سيما في جزيرة الفاو وشلامجة وتزايد اعداد القتلى نتيجة (لحرب المدن) وتفاقم الوضع الاقتصادي قد صعد من مظاهرات احتجاج الايرانيين التي تطالب بوقف الحرب وتحسين المستوى المعاشي.

واكدت العصر الحديث من جهة اخرى على اخفاق نظام الخميني في ايجاد حل للمعضلات الاجتماعية في ايران مدللة على ذلك بفشل تطبيق الاطلاع الزراعي وقدرة السلطات الايرانية في تاميم التجارة الخارجية او السيطرة على التجارة الداخلية.

وعن القوى المتصارعة على السلطة في ايران حددت المجلة قوتين رئيسيتين تدعو الاولى التي يقف على راسها رئيس البرلمان هاشمي رفسنجاني الى تعزيز سيطرة الحكومة على الاقتصاد بينما تضم الثانية القوى الرجعية والاغنياء الذين فقدوا مواقعهم الاقتصادية.

واختتمت المجلة تحليلها بالاشارة الى ان النهج السياسي والاقتصادي للقيادة الايرانية قد دخل في طريق مسدود وان الخروج منه يستدعي وجود قيادة ايرانية ذات مصلحة في انقاذ ايران من الهزات السياسية المحتملة.

مبارك يجدد وقوف مصر الى جانب العراق

القاهرة ـ واع ـ استقبل الرئيس المصري محمد حسني مبارك امس وفدا زائرا من المجلس الوطني العراقي برئاسة الدكتور نزار عبداللطيف الحديثي.

وجدد الرئيس حسني مبارك خلال المقابلة وقوف مصر وتاييدها للعراق في تصديه العادل للعدوان التوسعي الايراني.. مشيدا ببطولات القوات المسلحة العراقية في حماية حدود العراق الدولية وصيانة سيادته واستقلاله.

وتناولت المقابلة التي استغرقت زهاء الساعة استعراض العلاقات الثنائية في شتى المجالات وبشكل خاص العلاقة بين المؤسستين التشريعيتين المجلس الوطني العراقي ـ ومجلس الشعب المصري الى جانب الاوضاع العربية الراهنة وقضية تدعيم التضامن العربي لمواجهة المخاطر المحدقة بالامة العربية.

واشنطن: الانتخابات مهمة لوحدة واستقرار لبنان

الجميل اوفد الهاشم الى دمشق

بيروت ـ الوكالات ـ وصل وزير الصحة اللبناني جوزيف الهاشم الى دمشق صباح امس مبعوثا من الرئيس اللبناني امين الجميل، لاجراء محادثات مع المسؤولين السوريين حول الازمة اللبنانية.

وهذه هي المرة الاولى منذ ١٥ شهرا التي يتوجه فيها مبعوث لبناني الى العاصمة السورية.

وتاتي الزيارة اثر اللقاء الذي تم بين الجميل والاسد في يونيو على هامش قمة الجزائر العربية قبل اسابيع نقط من الانتخابات الرئاسية اللبنانية.

مصادر القصر الجمهوري قالت ان الجميل اجتمع مساء امس الاول الى جوزيف الهاشم وزير الصحة اللبناني قبل ان يتوجه الى دمشق.

وذكرت انباء صحفية انه يتوقع ان يتطرق الهاشم خلال مباحثاته مع المسؤولين السوريين الى الشلل الحكومي وانتخابات الرئاسة التي ستجرى هذا الصيف.

والهاشم من الشخصيات المقربة من الرئيس الجميل كما انه عضو في حزب الكتائب.

واشارت الانباء الصحفية ايضا الى ان الرئيس الجميل يسعى الى اجتماع قمة مع الرئيس السوري قبل ٢٣ يوليو «موعد العد العكسي لانتخابات الرئاسة».

ونسب الى مسؤول سوري كبير قوله ان الرئيسين الجميل والاسد شددا خلال اجتماع الجزائر على ان الانتخابات الرئاسية يجب ان تجرى في اجواء امنية هادئة.

في واشنطن، قال البيت الابيض «ان الولايات المتحدة تعتبر انتخابات الرئاسة اللبنانية المقبلة مهمة جدا لوحدة لبنان واستقراره».

وقال البيان ايضا انه يتعين ان تسير الانتخابات سيرا دستوريا بحيث يتولى رئيس جديد مهام منصبه في ٢٢ سبتمبر المقبل كما هو مقرر. ويجب ان تكون الانتخابات منظمة حتى يتم نقل السلطة بصورة شرعية وبسيرة.

وقد صدر البيان بعيد اجتماع الرئيس رونالد ريغن بالبطريرك الماروني مار نصرالله بطرس صفير. واجتمع البطريرك صفير ايضا مع نائب الرئيس جورج بوش.

وقال البيان انه في الاجتماعين مع البطريرك صفير «اكد الرئيس ونائبه مجددا التاييد الاميركي لاستعادة لبنان لوحدته وسيادته وسلامة اراضيه وانسحاب القوات الاجنبية منه».

وكان البطريرك صفير قد اجتمع يوم الخميس مع وزير الخارجية جورج شولتز. وفي وقت لاحق قال السيد شولتز ان الولايات المتحدة محايدة في الانتخابات وانه لا يوجد «مرشح اميركي».

ولم يذكر البيان الاميركي ما اذا كان الرئيس ريغن او بوش قد بحث مع البطريرك صفير في مسالة الرهائن الاميركيين الذين تحتجزهم جماعات موالية لايران في لبنان ولكنه قال ان الحكومة الاميركية قلقة بسبب «المحنة المفجعة للمدنيين الابرياء في لبنان».

مرونة في موقف بريتوريا.. واصرار اميركي على التسوية

تقدم في المباحثات الرباعية حول انغولا بالقاهرة

القاهرة ـ القبس:

واصلت وفود انغولا وكوبا وجنوب افريقيا والولايات المتحدة الاميركية اجتماعاتها امس ـ السبت ـ لليوم الثاني على التوالي بفندق السلام بمدينة القاهرة.

واعربت مصادر من وفد انغولا عن رغبتها في تحقيق السلام وانسحاب القوات الكوبية من انغولا بما في ذلك انسحاب قوات جنوب افريقيا من الاراضي الانغولية.

واضافت المصادر نفسها ان هذه الاجتماعات تعتبر في حد ذاتها خطوة على الطريق الى السلام، واعربت عن املها في استمرار هذه المفاوضات.

وقد اتسم موقف وفد جنوب افريقيا بالمرونة والرغبة في التوصل الى نقاط يمكن ان تكون اسسا واضحة للاتفاق عليها فيما بعد. وكان موقف جنوب افريقيا قد اتسم بالتشدد في اليوم الاول لجولة المفاوضات ـ الجمعة ـ امس الاول.

وصرحت مصادر قريبة من الوفد الاميركي في المؤتمر برغبتها في عدم ترك القاهرة قبل الاتفاق على اسس ثابتة لحل مشكلة الجنوب الافريقي.

وقالت مصادر قريبة من وفد جنوب افريقيا ان هناك احتمالا لوجود ثمة اتفاق بين الوفود لاجراء جولة مفاوضات جديدة بخرطوم يكون هناك ثمة تقدم في المفاوضات التجارية حاليا.

وعلمت «القبس» ان هناك مجموعة من المقترحات معروضة على الوفود تم استخلاصها من مجموعة ورقات العمل المختلفة التي قدمها كل وفد في الجلسة الصباحية لليوم الثاني ـ السبت ـ ومن بينها الاتي:

ـ وقف اطلاق النار بين الاطراف المتصارعة.

ـ تكوين لجنة من جميع الاطراف للاشراف على انسحاب القوات الكوبية من انغولا.

ـ ان تستغرق عملية الانسحاب سبعة اشهر لتبدأ بعدها اجراءات منح الاستقلال لناميبيا.

ـ محاولة التوفيق بين منظمة اليونيتا والحكومة الشرعية في انغولا (الامبالا).

الرئيس المصري ودع السفير الاردني وتسلم رسالة من تراوري

اوتو اطلع مبارك على رأي تورنتو من مشكلة الشرق الاوسط

القاهرة ـ القبس

استقبل الرئيس حسني مبارك امس سوزوكي اونو وزير خارجية اليابان وحضر المقابلة د. عصمت عبدالمجيد نائب رئيس الوزراء ووزير الخارجية المصري والسفير هيرش هاتي موتو سفير اليابان بالقاهرة ومدير ادارة الشرق الاوسط بالخارجية اليابانية.

وصرح وزير خارجية اليابان عقب المقابلة بان جولته الحالية تهدف الى بحث مساهمة اليابان في احلال السلام في منطقة الشرق الاوسط بالاضافة الى دورها في الامم المتحدة وتاييدها للحوار بين اميركا والاتحاد السوفيتي.

وعن رأيه في المحادثات الرباعية المنعقدة حاليا في القاهرة لحل مشكلة ناميبيا وجنوب القارة الافريقية قال: انها واحدة من اكبر المشاكل التي تحتاج الى حلول فان التقدم من مباحثات السلام التي اجريت بين روسيا واميركا في مسالة انغولا وناميبيا يجب ان ينعكس عليها. ومن المهم ان الدول المعنية تتقابل وتتحدث مع بعضها البعض والتي امل بكل الاخلاص ان يحل السلام في الاقليم، وهذا يعكس الدور الكبير الذي تقوم به مصر من خلال استضافتها للمؤتمر.

وصرح د. عصمت عبدالمجيد بان مباحثات وزير خارجية اليابان في مصر شملت موضوعات سياسية واقتصادية تمثلت في دور اليابان في دفع عملية السلام والاهتمام الذي توليه الحكومة اليابانية في هذا الصدد.

واضاف: انه تم خلال قمة الدول الصناعية بتورنتو الموافقة على قبول كندا عضو المؤتمر الدولي للسلام كخطوة مهمة ورئيسية لاحلال السلام في المنطقة.

وقال: ان مصر تقدر تماما دور اليابان وعلاقاتها الاقتصادية مع مصر.

واستقبل الرئيس المصري امس السفير حسين حمامي سفير الاردن بالقاهرة وذلك مناسبة انتهاء فترة خدمته في مصر.

ووصف السفير حسين حمامي العلاقات المصرية الاردنية بانها علاقات مثالية ومستازة ونسج الى الامام سواء على المستوى السياسي او مستوى العلاقات الثنائية في كافة المجالات. واعرب عن امله في ان تحافظ هذه العلاقات مزيدا من التدعيم والتعاون خاصة فيما يتعلق بتعزيز العلاقات العربية والتضامن العربي وخدمة القضايا العربية خاصة القضية الفلسطينية مشيرا الى ان الانتفاضة الشعب الفلسطيني خلقت وعيا جديدا في العالم نحو تسوية عادلة وشاملة لهذه القضية.

وتسلم مبارك امس رسالة خطية من موسى تراوري رئيس جمهورية مالي ورئيس منظمة الوحدة الافريقية نقلها السيد مولاي محمد حدزا وزير زراعة مالي الذي استقبله الرئيس حسني مبارك امس...

وصرح وزير زراعة مالي عقب المقابلة بان مصر ومالي تربطهما علاقات ودية وعلاقات تعاون دعمتها العلاقات المتينة التي تربط الرئيس مبارك بالرئيس موسى تراوري.

واضاف: ان عددا من الخبراء المصريين سيقومون بزيارة مالي لتنفيذ مشروع زراعي مصري / مالي مشترك لاستصلاح الاراضي وذلك لما تزخر به مصر من خبرة في مجال الزراعة والري.

وعن تقييم حكومة مالي لمجهودات مصر في استضافة المؤتمر الرباعي لحل مشكلة شعب جنوب افريقيا قال: ان مالي ترى ان جهود مصر في هذا المجال جهود افريقية مخلصة ومالي بصفتها رئيسا لمنظمة الوحدة الافريقية تؤيد كل الجهود المبذولة من الرئيس مبارك في هذا الصدد وتتمنى لها النجاح.

نيودلهي تنفي التآمر مع تل ابيب لضرب المنشآت النووية الباكستانية

نيودلهي ـ الوكالات ـ نفت الهند اتهامات باكستانية بانها تعد لعدوان مشترك مع تل ابيب ضد المفاعل النووي الباكستاني، ووصفتها بانها لا اساس لها من الصحة.

ونقل راديو عموم الهند صباح امس عن متحدث باسم الحكومة الهندية قوله ان هذه الادعاءات التي تتناولها باكستان يراد منها التحريض والاثارة وان وسائل الاعلام الباكستانية قد تعودت على نشر مثل هذه الاتهامات.

وكانت اسلام اباد قد حذرت الهند امس الاول من مغبة القيام بهجوم محتمل على المنشآت النووية الباكستانية. واكدت ان كل معتد سيدفع «باهظا ثمن مجازفته».

وقال بيان رسمي باكستاني «ان الحكومة الباكستانية اطلعت بقلق عميق على مقال نشر مؤخرا في نيودلهي تايمز وليد جنبلاط وزعته سوريا، الصحافة الدولية بشان الاحتمال المتزايد لتواطؤ هندي اسرائيلي من اجل مهاجمة المنشآت النووية الباكستانية».

واضاف البيان ان هذه الانباء «اثارت قلق باكستان وانصدقائها في الخارج».

واضافت السلطات الباكستانية انها «اتخذت كل الاجراءات اللازمة لتامين الدفاع الناجع عن المنشآت النووية الباكستانية... وان المعتدي المحتمل سيضطر الى دفع ثمن مجازفته باهظا».

وتتهم باكستان الهند بتكثيف «حملتها الدعائية المضادة للبرنامج النووي السلمي الباكستاني متكئة على القوة النووية التي تملكها» وكميات المواد النووية التي تخزنها في كهوف امنية سرية.

الانتفاضة الفلسطينية مستمرة لليوم ٢٠٤

المستوطنون يطالبون بابعاد جماعي لابناء الضفة

مواجهات عنيفة في «يوم القدس»

اغلاق رام الله امام الصحافيين واستمرار «حرب الثار»

الاراضي العربية المحتلة - الوكالات - صعد المواطنون الفلسطينيون في الضفة الغربية وقطاع غزة مقاومتهم للاحتلال الاسرائيلي في «يوم القدس» رغم الحشود والاجراءات الاسرائيلية القمعية فيما طلب المستوطنون اليهود بطرد جماعي للفلسطينيين من الضفة الغربية.

ففي القطاع الشرقي المحتل من القدس تحدى المواطنون الفلسطينيون كل وسائل البطش الاسرائيلي وهاجموا السيارات العسكرية الاسرائيلية بالحجارة والزجاجات وخاصة في شارع صلاح الدين، وكانت سلطات الاحتلال قد ارسلت تعزيزات عسكرية الى المدينة المقدسة لمواجهة المظاهرات على ضوء نداء من القيادة الموحدة للانتفاضة الفلسطينية بتصعيد النضال لكسر ما تسميه اسرائيل بوحدة القدس.

واعتقلت شرطة الاحتلال ٩ فلسطينيين في القدس الشرقية واغلقت ٣ مدارس امس بعد ان حطم الطلبة عدة سيارات اسرائيلية. واستخدم الجنود الاسرائيليون الطلقات المطاطية والغازات ضد الطلبة وحاصروا معهد شميت للفتيات بينما حلقت طائرات هليكوبتر في سماء القدس.

واصيب ١٠ فلسطينيين باختناق بسبب الغاز في مصادمات في عدة قرى بالضفة الا انه امكن علاجهم. وفرض الجيش الاسرائيلي حظر تجول على قرية خربتا بمنطقة رام الله.

وفي مدينة رام الله اطلق الجنود الاسرائيليون طلقات مطاطية واستخدموا الغاز لتفريق متظاهرين كانوا يحرقون اطارات السيارات ويرشقون الدوريات الاسرائيلية بالحجارة، بينما تجمع تجار المدينة قرب مسجد جمال عبد الناصر احتجاجا على تجاوزات مصلحة الضرائب الاسرائيلية.

واغلق الجيش الاسرائيلي رام الله امام الصحافيين. وفي نابلس اطلق الجنود الإسرائيليون النار على متظاهرين واصابوا عدة اشخاص بجروح عرف منهم نائل محمد العربودي (٢٠ عاما) الذي اصيب في ساقه. وادعى الجيش الاسرائيلي انه رفع حظر تجول كان قد فرضه على نابلس بعد ان فتح مستوطنان يهوديان النار على عدد من ابناء المدينة امس الاول. وفي قرية بيت ليد قرب نابلس استشهد نصار شريف سلامة (٢٥ عاما) وجرت مصادمات بين القوات الاسرائيلية والمواطنين الفلسطينيين في بيت جالا وبلدة الخضر قرب بيت لحم.

واعتقلت القوات الاسرائيلية سمير عثمان الذي استقال من رئاسة المجلس البلدي منذ عدة اشهر لانه رفض دفع الضرائب. وقال فلسطينيون ان عثمان تعرض لمضايقات شديدة وان السلطات الاسرائيلية قطعت عنه خط التلفون.

وجرت كذلك مظاهرة في بلدة حلحول قرب الخليل حيث اصدرت سلطات الاحتلال امرا الى عائلة فلسطينية باخلاء منزلها «لاسباب امنية». وفي قطاع غزة فرض الجيش الاسرائيلي الحصار على رفح وشن حملة مداهمات واعتقالات فيها.

وفي غضون ذلك واصل المواطنون الفلسطينيون «حرب النار» واشعلوا حرائق في منطقة غابات في القدس.

المستوطنون اليهود طالبوا بابعاد جماعي لابناء الضفة الغربية وقطاع غزة بعد طعن مستوطن في الخليل. واتهموا الجيش الاسرائيلي بالفشل في حمايتهم من الانتفاضة.

الديمقراطيون يناقشون اقتراحا بتأييد الدولة الفلسطينية

شولتز: خطتي قائمة ولم يرفضها احد

واشنطن - الوكالات - قال وزير الخارجية الاميركي جورج شولتز ان خطته السلمية في الشرق الاوسط كان لها «الرطيب» وانها مستمرة. واضاف في كلمة امام مؤتمر للمدرسين الاميركيين عقد بوزارة الخارجية الاميركية انه في حالة عدم نجاحه في اطلاق مسيرة تفاوض تتوصل الى نتائج قبل نهاية ولاية الرئيس رونالد ريغن فانه يريد ان «يترك لخلفه عملية» يمكن متابعتها.

واضاف الوزير الاميركي «سواء قبل الناس في الشرق الاوسط مبادرتنا او رفضوها فانهم يتحدثون عنها. انني اعتقد ان هذا في حد ذاته كان له اثره الطيب ان احدا لم يرفضها «المبادرة» انهم لا يريدون الرد عليها بكلمة لا لانها... للوحيدة حاليا... ان هذه الجهود المتدفق العناء ومتعثرة فيها».

وكان وزير الخارجية الاميركي قد قام باربع جولات في الشرق الاوسط منذ بدء الانتفاضة في الاراضي المحتلة في ديسمبر الماضي. وهو يقترح مفاوضات ثنائية مباشرة بين اسرائيل ووفد مشترك اردني فلسطيني وبينها وبين كل من البلدان الاخرى المجاورة لها على ان يسبق هذه المفاوضات مؤتمر دولي لا يمكنه لا الاعتراض على الاتفاقات المبرمة ولا فرض حلول.

من جهة ثانية تناقش اجتماعات لجنة صياغة برنامج الحزب الديمقراطي الاميركي بمناسبة انتخابات الرئاسة ... التي بدأت بمدينة دنفر بولاية كلورادو ... لاول مرة في تاريخ الانتخابات الاميركية اقتراحا يقضي بتأييد الحزب الديمقراطي لاقامة الدولة الفلسطينية والحقوق المشروعة للشعب الفلسطيني بما في ذلك حقه في تقرير مصيره.

ومن المقرر ان تحدد اللجنة خلال اجتماعاتها التي تنتهي اليوم الاحد موقفها مع هذا الاقتراح الذي يتباهى جيسي جاكسون بينما يعارضه مناقسه مايكل دوكاكيس.

وكانت اللجنة الموقتة لصياغة برنامج الحزب الديمقراطي قد قررت في اجتماعها الذي عقدته اوائل شهر يونيو الحالي ارجاء النظر في هذا الموضوع بسبب الخلاف بين انصار جاكسون وانصار دوكاكيس حوله ... واكتفت بفقرة تشير الى المصلحة الاستراتيجية بين الولايات المتحدة واسرائيل ... وبفقرة اخرى عن السياسة الاميركية في الخليج.

وقد اصبح موضوع اقامة الدولة الفلسطينية وحق تقرير المصير للشعب الفلسطيني الموضوع الاول امام اللجنة بعد موافقة عدد كبير من مندوبي الولايات على مقترحات مماثلة ومن هذه الولايات ايلينوي وفيرمونت وواشنطن ومين واوريجون بالاضافة الى كاليفورنيا التي ايدت حق تقرير المصير.

وتتكون اللجنة من ١٩٣ عضوا من بينهم ٥٠ عضوا من ابناء الجالية العربية الاميركية... وهي تعد البرنامج تمهيدا لاقراره في الاجتماع القومي العام للحزب الديمقراطي الذي يعقد في اتلانتا عاصمة ولاية جورجيا في الفترة من ١٧ الى ٢١ يوليو المقبل.

الفلسطينيون سيفاوضون نيابة عن انفسهم

عرفات: ريغن أسوأ رئيس اميركي بالنسبة للقضية الفلسطينية

بلغراد - ي ب - وصف رئيس منظمة التحرير الفلسطينية السيد ياسر عرفات الرئيس الاميركي رونالد ريغن بانه اسوأ رئيس اميركي على الاطلاق بالنسبة للقضية الفلسطينية. وانتقد في حديث لمجلة «لا ايسبريسو» الايطالية المرشح المرجح للحزب الديمقراطي الاميركي مايكل دوكاكيس لاقتراحه نقل السفارة الاميركية من تل ابيب الى القدس. وقال عرفات انه مستعد للتفاوض مع رئيس الوزراء الاسرائيلي اسحق شامير «ولكن فقط ضمن مؤتمر سلام دولي» تشترك فيه المنظمة كمفاوض مستقل وعلى قدم المساواة مع الاطراف الاخرى. واضاف عرفات ان الفلسطينيين هم وحدهم الذين سيتفاوضون نيابة عنهم لا الاردن او سوريا او مصر او اي جهة اخرى. واضاف انه لا يتوقع ليونه في الموقف الاسرائيلي نتيجة الانتفاضة الفلسطينية في الاراضي العربية المحتلة.

في تونس قال خالد الحسن عضو اللجنة المركزية لحركة فتح واحد كبار مساعدي ياسر عرفات ان المنظمة ترحب باقتراح مصر باجراء حوار تمهيدي بين الولايات المتحدة وقيادات المنظمة بالقاهرة للتعرف على وجهة نظرهم بشان السلام في المنطقة.

وكان الدكتور عصمت عبدالمجيد نائب رئيس الوزراء ووزير الخارجية المصري قد اجتمع في منتصف الشهر الحالي مع جورج شولتز وزير الخارجية الاميركي واجريا تقييما شاملا للموقف في الشرق الاوسط.

وقال خالد الحسن في تصريحاته لمراسل وكالة انباء الشرق الاوسط في تونس انه عندما تقدم دعوة رسمية من شولتز فان المنظمة ستدرسها بجدية وايجابية «.. خاصة اننا دائما ننتقد الموقف الاميركي الذي يرفض التحاور مع المنظمة».

دوما: الوضع في الضفة وغزة لا يطاق

مقترحات فرنسية لعقد مؤتمر السلام الدولي

باريس - كونا - جدد وزير الشؤون الخارجية الفرنسي رولان دوما التزام بلاده بتحقيق السلام في منطقة الشرق الاوسط وتاييده لعقد مؤتمر السلام الدولي المقترح لايجاد تسوية لقضية الشرق الاوسط.

ونسب الى الوزير الفرنسي في اجتماع غداء اقيم في احد ضواحي باريس وشارك فيه السفراء العرب المعتمدون في فرنسا وبينهم ممثل منظمة التحرير الفلسطينية السيد ابراهيم الصوص ان الوضع في الاراضي العربية المحتلة اصبح «لايطاق» وخاصة فيما يتعلق بممارسات قوات الاحتلال في هذه الاراضي.

وكشف عن نية بلاده تقديم مقترحات جديدة فيما يتعلق بعقد مؤتمر السلام الدولي مشيرا الى ان هذه المقترحات سوف تلعب (دورا حيويا) كونها ستسمح لجميع الاطراف المعنية مناقشة ومحاولة التغلب على المعوقات التي يمكن ان تواجهها.

واوضح رولان دوما بان بلاده ستجري محادثات مع الجانبين الاسرائيلي والعربي من اجل سماع وجهات نظرهما وتوضيح الامور اكثر ومناقشة التفصيلات المتعلقة بالمفاوضات.

واعرب عن استعداد فرنسا الجلوس على مائدة المفاوضات وبذل جهودها لنجاحها.

وحاول المسؤول الفرنسي تطمين ضيوفه العرب من قرار استئناف العلاقات الدبلوماسية بين بلاده وطهران بقوله ان العلاقات بين بلاده والعالم العربي اجمالا ودول الشرق الاوسط بشكل خاص هي «علاقات صداقة ومخلصة» فيما أشار الى ان استئناف العلاقات الدبلوماسية بين طهران وباريس لم يغير موقف فرنسا سواء على صعيد العلاقات الثنائية او من خلال المنظمات الدولية.

مبارك رفض ارسال وفد الى تل ابيب

القاهرة - كونا - ذكرت صحيفة «الوفد» الناطقة باسم حزب «الوفد» المصري المعارض امس نقلا عن دوائر سياسية وصفتها بانها مطلعة ان القيادة المصرية ابلغت الادارة الاميركية مؤخرا رفضها التام للاقتراحات الاسرائيلية بايفاد مبعوث مصري الى فلسطين المحتلة لحسم المشاكل المعلقة بين مصر والكيان الصهيوني وبحث احتواء ازمة العلاقات القائمة بينهما.

وكانت انباء صحفية قد ذكرت ان مفاوضات جديدة بين الجانبين ستجرى قريبا لانهاء النزاع حول منطقة طابا التي تصر اسرائيل على عدم الانسحاب منها منذ الاستيلاء عليها عام ١٩٦٧.

وقام المستشار القانوني بالخارجية الاميركية ابزاهام سوفير مؤخرا بطرح افكار جديدة لتسوية هذا النزاع تقضي بسيادة وسيرة مصر على هذه المنطقة والسماح لاسرائيل ببعض الحقوق ومنها دخول طابا لمدة معينة الا ان ناطقا بلسان ديوان رئيس الوزراء الاسرائيلي اسحق شامير سارع بالاعلان بان هذه المقترحات «بروبوزيل» ليست مقبولة في صورتها الحالية.

وتبلغ مساحة منطقه طابا المتنازع عليها منذ تسع سنوات والواقعة على ساحل البحر الاحمر حوالي ٢ كيلو متر مربع وقد رفض الكيان الصهيوني الانسحاب منها وقام بانشاء منتجع سياحي ضخم في شريط طابا البالغ طوله ٧٠٠ متر.

واتفق الطرفان المصري والاسرائيلي بعد مفاوضات مطولة على احالة النزاع الى تحكيم دولي في جنيف يرأسه قاضي سويدي بالاضافة الى قاضيين محايدين اخرين من فرنسا وسويسرا بالاضافة الى عضوين اخرين مصري واسرائيلي.

ومن المقرر ان تصدر لجنة التحكيم الدولي بشان طابا حكمها النهائي في سبتمبر المقبل.

وقالت صحيفة «الوفد» المصرية ان الحكومة المصرية تبحث حاليا الوضع القانوني لهذه المنشآت الاسرائيلية في طابا في حالة صدور الحكم لصالح مصر كما ستطالب بشراء المنتجع السياحي هناك على اساس قيمته عند اقامته.

واشارت الى ان التقارير الاولية التي تلقتها الخارجية المصرية قد اكدت تصويت جميع اعضاء التحكيم لصالح مصر ما عدا المندوب الاسرائيلي.

شامير: الانتفاضة تكل جديد من الحروب العربية ضد اسرائيل

لندن - الوكالات - زعم اسحق شامير رئيس الوزراء الصهيوني ان الانتفاضة الفلسطينية في الارض المحتلة والمستمرة منذ سبعة اشهر ليست سوى مجرد اعمال شغب موجهة ضد الاسرائيليين.

وادعى شامير في تصريحات لصحيفة «اندبندنت» البريطانية نشرتها امس ان الانتفاضة لا تعبر عن حركة مقاومة من اجل تحرير الارض وانما هي على حد تعبيره «تعكس جزءا من صراع داخلي طويل بين العرب واليهود».

غير انه اعترف في الوقت نفسه بان هذه الانتفاضة شكل جديد من اشكال الحروب العربية ضد اسرائيل.. مهددا بان حكومته ستبذل كل ما في وسعها لمواجهة هذه الحرب.

ورفض شامير الاعتراف بوجود اية حقوق وطنية للفلسطينيين زاعما ان الحل الوحيد للوضع في المنطقة هو المفاوضات المباشرة بين العرب واسرائيل.

وعلق شامير على عملية طرد بريطانيا لاحد الدبلوماسيين الاسرائيليين في لندن الاسبوع الماضي لقيامه بانشاء شبكة تجسس تعمل لصالح الاستخبارات الصهيونية «الموساد» دون اطلاع الحكومة البريطانية حيث اعرب عن اسفه ازاء ذلك وقال ان هذه الحادثة لن تؤثر على العلاقات البريطانية الاسرائيلية.

كريمة «ابو جهاد» في روما لشرح ابعاد الانتفاضة

روما - كونا - وصلت الى هنا الليلة قبل الماضية كريمة الشهيد الفلسطيني خليل الوزير - ابوجهاد - مع اثنين من المبعدين الفلسطينيين من الاراضي المحتلة ضيوفا على فيدرالية الشبيبة الشيوعية الايطالية للقيام بجولة سياسية في ايطاليا لشرح ابعاد انتفاضة الشعب الفلسطيني المتصاعدة في الارض المحتلة.

وقالت الانسة ايمان خليل الوزير في تصريح لصحيفة «المانيفستو» الايطالية التي مازالت تقف بكل امكاناتها الصحفية مع انتفاضة فلسطين ان الكيان الصهيوني عندما اغتال والدها «ابوجهاد» حاول اغتيال انتفاضة شعب فلسطين واغتيال رغبة السلام لدى عموم الشعب الفلسطيني.

واشارت ايمان الى ان حلم «ابوجهاد» الكبير كان العيش بسلام على ارض فلسطين المقدسة وتكريس التعايش بين العرب واليهود في اطار دولة ديمقراطية.

واضافت «الانتفاضة هي الامل في ان نبني دولتنا كبقية شعوب العالم ونحن مستعدون لبناء دولتنا على جزء من ارضنا الفلسطينية والانتفاضة هي نتاج العديد من العوامل اولها المقاومة العسكرية والسياسية والاجتماعية لشعبنا وثانيها عدم احتمالنا للعيش دون احترام وحقوق على ارضنا والانتفاضة جاءت بعد مخاض دام عشرين عاما وولدت كالطفل وستكبر الانتفاضة لتصبح الدولة الفلسطينية».

واوضحت قائلة «العصيان المدني هو احد اشكال المقاومة الجماعية المتعمقة في كل الاوساط الاجتماعية وهي المدخل للفصل بين اقتصاد المحتل واقتصادنا اي انها ارضية لاقامة هويتين منفصلتين في فلسطين».

وقال المتاضل جمال جبارة المبعد من وطنه فلسطين انه امضى سبع سنوات في السجن ثم اعتقل وابعد من ارضه وان معتقلات الكيان الصهيوني تتميز بالرعب والارهاب واشار ان ١٠٨ فلسطينيين لاقوا حتفهم حتى الان في سجون الامن الاقصى الاسرائيلية.

انباء لبنانية تتوقع انقلابا عسكريا اسرائيليا

بيروت - ق . ن . ا - ذكرت انباء صحفية هنا نقلا عن مصادر عربية وجود احتمال قيام عدد من كبار ضباط الجيش الاسرائيلي بتنفيذ انقلاب عسكري هو الاول من نوعه داخل اسرائيل.

واضافت ان الهدف الرئيسي للانقلاب العسكري الاسرائيلي المتوقع هو اجبار الحكومة الائتلافية الاسرائيلية على الاستقالة.

ومن المتوقع ان يترأس الحكومة الجديدة وزير الزراعة الاسرائيلي الحالي الجنرال - اريئيل شارون - على ان يتولى وزارة الدفاع رافائيل ايتان رئيس الاركان الاسرائيلي السابق.

لويس: تكنولوجيا الصواريخ تهدد الشرق الأوسط

القدس - ا ب - قال السفير الاميركي السابق في تل ابيب صموئيل لويس ان الوضع في الشرق الاوسط سيتدهور بشكل خطير اذا نشرت سوريا صواريخ ارض - ارض جديدة ذكر انها ستشتريها من الصين.

واضاف «اعتقد ان احد الاشياء التي تثير غاية القلق بالنسبة للشرق الاوسط خلال السنوات الثلاث او الاربع المقبلة هو تزايد مستوى التكنولوجيا وخاصة تكنولوجيا الصواريخ». وقال «انها تسبب التوتر وانه ما لم تستانف عملية السلام فان المنطقة ستمر بفترة خطيرة».

مباحثات عسكرية بحرينية - بريطانية

المنامة - كونا - اجتمع قائد الاسطول البريطاني الثاني في الخليج العربي الادميرال وديد امس مع وزير الدفاع نائب القائد العام لقوة دفاع البحرين اللواء الركن الشيخ خليفة بن احمد ال خليفة.

ولم تذكر وكالة انباء الخليج شيئا عما دار في الاجتماع واكتفت بالقول ان رئيس هيئة الاركان بقوة دفاع البحرين العميد الركن الشيخ عبدالله بن سلمان ال خليفة والسفير البريطاني لدى البحرين جون ان شيفرد حضرا الاجتماع.

كاراباخ تطلب الانفصال عن اذربيجان

موسكو - رويتر - قالت صحيفة «برافدا» الناطقة بلسان الحزب الشيوعي السوفيتي ان المجلس الحاكم في منطقة ناغورنو - كاراباخ المتنازع عليها صوت لصالح الانفصال عن جمهورية اذربيجان السوفيتية.

وقالت «برافدا» ان هذا القرار الذي وافق عليه المجلس يوم الثلاثاء الماضي غير دستوري.

واضافت الصحيفة ان مظاهرات وقعت في مدينة ستيباناكيرت عاصمة ناغورنو - كاراباخ احتجاجا على عدم نشر الصحيفة الناطقة بلسان الحزب الشيوعي في المنطقة النص الكامل للقرار. وقالت ان المنطقة لا تزال مملقة بسبب الاضرابات.

وفي جمهورية ارمينيا المجاورة لاذربيجان قال راديو يريفان ان مجلس ناغورنو - كاراباخ قد طلب ان تقوم الحكومة المركزية بادارة المنطقة الى حين التوصل الى حل لذلك النزاع الاقليمي.

اول سيارة لاول فائز بمسابقة «اشرب واربح»



اعلن مؤخرا عن اول فائز سعيدالحظ، الذي فاز باول سيارة تويوتا كورولا موديل ١٩٨٨، المقدمة من مصنع السايرللمرطبات، والتي هي واحدة من جوائز قارن واكمل، التي تتطلب من الجمهور تجميع نصفي رسم الهدية ليفوز بها.

هذا وقد قام السيد / مساعد بدر السايرالمدير الاداري لمصنع السايرللمرطبات بتقديم رسميا مفتاح السيارة للفائز السيد / محمد لافي عبدالله الصليلي، وذلك في معرض تويوتا بمنطقة الري.

هذا ومازالت هناك سيارتا تويوتا كارولا، بانتظار فائزين جديدين من الجمهور الكريم خلال هذه الحملة الترويجية المقامة على الزجاجات المرتجعة وغير المرتجعة ذات الملصقة الورقية وذلك لجميع المرطبات التالية: ارسي كولا / ايرتن / مازا بجميع انواعها / ليمكا، بالاضافة الى زجاجات مازا ماجيو المشتملة بطاقة من البلاستيك.

كما قام مصنع السايرللمرطبات ايضا بتوزيع (٩٠) دراجة هوائية و (٢٠) جهاز تلفزيون، (١٣) مسجل فيديو، بالاضافة الى (٧٠٠٠٠) جائزة فورية تم تقديمها للجمهور الكريم، ومما يجدر ذكره بان هذه الحملة الترويجية مازالت مستمرة حتى نهاية اكتوبر ١٩٨٨ لتوزيع المزيد من الجوائز القيمة من اجهزة التلفزيون والفيديو والدراجات الهوائية، بالاضافة الى عدد كبير من الجوائز الفورية.

مذكرات بتوقيف ٦ اشخاص

لبنان طلب من الانتربول اعتقال المتهم الرئيسي في قضية النفايات

بيروت - كونا - طلب لبنان من الانتربول الدولي اعتقال المتهم الرئيسي بادخال مواد سامة ومضرة بالانسان الى الاراضي اللبنانية في وقت ذكرت فيه سفارة لبنان في قبرص ان براميل من النفايات الصناعية ظهرت على الشاطىء القبرصي.

وكشفت مصادر مطلعة في بيروت امس ان اربعة آلاف برميل من النفايات الصناعية السامة والمشعة عثر عليها في منطقة «الذوق» الساحلية الى الشمال من بيروت والقريبة من المكان الذي القيت فيه النفايات الصناعية المماثلة.

واصدر القضاء امس مذكرات توقيف بحق ستة اشخاص في قضية النفايات السامة والمشعة وطالب بملاحقة الرأس المدبر لهذه القضية الذي هرب الى خارج لبنان.

وسطرت النيابة العامة مذكرة توقيف غيابية بحق ارمان نصار الذي هرب الى قبرص وارسلت اسمه الى الانتربول الدولي لاعتقاله واعادته الى لبنان لمحاكمته.

والمعتقلون المتهمون هم صاحب احد المستودعات هنري عبدالله ومخلص البضائع ضومط كميل وانطوان كميل والمحلل الكيميائي انطوان العم والمستورد روجيه حداد وصاحب معمل الحديد في نهر الموت سامي نصار.

وابلغت السفارة اللبنانية في قبرص وزارة الخارجية هنا ان عشرات من براميل النفايات الصناعية السامة وجدت على الشاطىء القبرصي مما اشاع جوا من الذعر في صفوف المستحمين الذين خافوا من ارتيادهم للشواطىء البحرية هناك خشية اكتشاف مزيد من هذه البراميل على الشواطىء وتلوثها.

وكشفت مصادر مطلعة امس عن ان عدة ملات من براميل النفايات الصناعية المشعة عثر عليها في منطقة «الذوق» الساحلية شمالي بيروت.

واوصلت الاجهزة الامنية مداهمة المستودعات والبرادات حيث تخزن المواد الغذائية واللحوم المجمدة المستوردة وصادرت المزيد من هذه المواد التي ثبت فسادها او انتهت فترة صلاحيتها.

وقالت السفارة اللبنانية في نيقوسيا ان السلطات القبرصية تقوم بمساعدة الانتربول بالبحث عن ارمان نصار وهو صاحب الشركة التي استوردت النفايات الكيماوية ونشرتها في عدة مناطق لبنانية.

ويجري التحقيق مع المتهمين بجرم ادخال مواد سامة ومضرة بالانسان والبيئة الى الاراضي اللبنانية واستعمال وثائق غير صحيحة وتقارير فنية مزورة.

وطلبت السلطات القبرصية الاطلاع على التحقيقات التي تجريها السلطات اللبنانية.

واشارت انباء صحفية الى تهديدات تلقاها عدد من المسؤولين المكلفين بملاحقة القضية والى ضغوع مسؤولين في المليشيات الكتائبية في هذه القضية.

واتهم وزير العدل نبيه بري عضوا اساسيا في المليشيات الكتائبية دون ان يسميه بالطوع في فضيحة استيراد النفايات الكيماوية واشار الى ان المتهم لا يزال في قبرص.

منظمة الاغاثة الاسلامية تدرس احتياجات المسلمين في سري لانكا

كولومبو - كونا - تقوم شخصيتان من منظمة الاغاثة الاسلامية الدولية والتي تتخذ من المملكة العربية السعودية مقرا لها بزيارة لسري لانكا حاليا لتوفير الاغاثة للمعاقين ومخيمات اللاجئين المسلمين في شرق سري لانكا.

والشخصيتان المبعوثتان من المنظمة الاسلامية هما منصور الحطار ومحمود الساطي وقد زار وفد المنظمة عددا من القرى الواقعة في شرق الجزيرة التي ارهقتها الحرب العرقية المستعرة منذ اربع سنوات.

وتعتبر زيارة الوفد الاسلامي لسري لانكا جزءا من اهتمامات العالم العربي المتنامي بشؤون الاف اللاجئين المسلمين في سري لانكا الذين تأثروا بالحرب التي شردتهم من قراهم ومنازلهم ودمرت اقتصادهم وعرضتهم لمختلف اشكال المعاناة والصعوبات.

وابلغ مسؤول في وزارة الشؤون الاسلامية والقضايا الثقافية وكالة الانباء الكويتية ان منظمة الاغاثة الاسلامية الدولية وزعت ادوية ومواد غذائية توازي قيمتها ٥٥ الف دولار في القرى التي مزقتها الحرب الاهلية في شرق سري لانكا والتي تتمتع بكثافة سكانية كبيرة.

وسبق للمنظمة المذكورة ان وزعت في ديسمبر الماضي ٢٤ الف دولار لتوفير الاغاثة للاطفال المسلمين المعاقين.

وظل المسلمون الذين يبلغ عددهم ١,٢ مليون نسمة من مجمل سكان سري لانكا البالغ عددهم ١٥ مليون نسمة بعيدين عن الحرب بين اقلية التاميل الهندية والغالبية السنهالية.

وذكر المسؤول السري لانكي ان المنظمة تقوم بالاجراءات اللازمة لتوفير العناية اللازمة للاطفال الذين شردتهم الحرب او الذين فقدوا عائلاتهم وانها تقوم في هذا المجال بالاتصال بمنظمات الخدمة والرعاية الاجتماعية المعنية.

واشار الى ان المنظمة تقوم بتطوير خطة تهدف الى مساعدة دور الايتام والمدارس والمستوصفات لتتمكن من تقديم المساعدات اللازمة للتعامل ومعوقي الحرب.

واوضح ان مواد غذائية ومعدات زراعية تقدر قيمتها بخمسة ملايين روبية تم توزيعها للعائلات المحتاجة في كينيا وموزمبيق في اطار برنامج طارئ وليلاكا لموناكي وايراهور وساماسوراي في مقاطعة مانيكوفا الشرقية. وتعيش الغالبية مسلمة في هذه القرى.

وذكر مسؤولون في وزارة الشؤون الاسلامية ان مساعدات تقدر بعشرين روبية ستوزع في المقاطعات الشمالية في الفترب العاجل.

استقبل بفتور من قبل المسؤولين ومواطنيه

رئيس هايتي المخلوع يطلب من قاعدة اميركية في فلوريدا

ميامي - رويتر - وصل رئيس هايتي المخلوع ليسلي مانيغا الى ميامي وناشد الولايات المتحدة مساندة جهوده لحشد معارضة دولية للزعيم العسكري الذي اطاح به.

وقال مانيغا للصحافيين في مطار ميامي «اريد ان اناشدكم ايها الاميركيون جميعا ... تأييدنا على الانقلاب العسكري في هايتي».

وقال مانيغا الذي وصل مع اسرته على متن طائرة خاصة من جمهورية الدومنيكان «ما امل ان يقوم به الاميركيون هو الاستمرار في رفض الاعتراف بالانقلاب والدكتاتورية العسكرية».

وكان انقلاب دبره اللفتنانت - جنرال هنري نامفي قائد القوات المسلحة قد اطاح بمانيغا الذي لم يشغل منصب الرئيس سوى اربعة اشهر. وقد طرد بعد ذلك الى جمهورية الدومنيكان.

وقال الرئيس المخلوع انه سيبقى في ميامي حتى يوم الاحد المقبل ثم يتوجه الى روما لحضور اجتماع مع الزعماء الديمقراطيين المسيحيين.

كما ناشد مانيغا الولايات المتحدة الضغط على الجنرال نامفي لاطلاق سراح مساعدين له اعتقلوا عقب الانقلاب.

وقال السيد مانيغا ان جهوده في مكافحة تهريب المخدرات وغيرها من المعاملات التجارية غير المشروعة كانت عاملا ادى الى خلعه.

وذكر ان مانيغا لقي استقبالا فاترا سواء من الحكومة الاميركية او من الجالية الهايتية.

وسئل المتحدث باسم وزارة الخارجية الاميركية تشارلز ردمان عن وجود مانيغا في الولايات المتحدة فقال ان ايا من المسؤولين الاميركيين لا يعتزم مقابلته. وكانت الولايات المتحدة قد ادانت الانقلاب العسكري في هايتي واعتبرته تراجعا للديمقراطية.

وتصرفت الجالية الهايتية في جنوب فلوريدا والتي يقدر عدد افرادها بحوالي الف شخص بجنون. مما اثار غضب مانيغا الذي لم يكن في استقباله في المطار سوى ٢٥ من مؤاطنيه. ووصف روجر بياميي المسؤول عن الجالية في ميامي مانيغا بانه «خائن للشعب الهايتي وللديمقراطية». وقال انه «لم يكن بشعب الصباح له بالخروج الى الولايات المتحدة».

نتيجة للنكسات الانتخابية لحزب المؤتمر

غاندي اجرى تعديلا في حكومته

نيودلهي - الوكالات - اجرى رئيس الوزراء الهندي راجيف غاندي تعديلا جديدا في حكومته هو الخامس عشر منذ توليه منصبه في ديسمبر ١٩٨٤.

ودخل غاندي ٦ وزراء جدد في محاولة لاعادة البريق الى صورة حكومته بعد النكسات التي منيت بها في الانتخابات الفرعية هذا الشهر.

وذكرت وكالة الانباء الهندية «اونار براديش» غير بهادور ورئيس وزراء ولاية «مهاراشترا» اس.بي.شافان اللذين تمت تنحيتهما من منصبيهما مؤخرا تم تعيينهما في التعديلات الوزارية الجديدة.

وقالت ان بهادور تم تعيينه وزيرا للمالية بدلا من ان.دي.تيواري الذي تم تعيينه رئيسا لوزراء اوتار براديش.

كما تم تعيين بي.في.ناراسيما راو وزيرا للخارجية بدلا من الموارد البشرية دانيش سينغ وزيرا للتجارة بدلا من مصادر المياه وشيف شنكر وزيرا لتنمية المصادر البشرية بدلا من التخطيط وفير بهادور وزيرا للاتصالات وعادان سينغ سولانكي وزيرا للتخطيط بدلا من رئيس وزراء ولاية «غوجرات».

كما تم استحداث وزارة جديدة للغذاء حيث اسندت لجوغيندر سنغ الذي كان يشغل منصب وزير العمل.

وابلغ نشاقان الصحافيين بعد اداء اليمين القانونية ان الاولوية الرئيسية بالنسبة اليه ستكون تحسين مجالات الاستثمار في الهند.

وكان نيواري قد اتخذ عدة خطوات لتحسين مجالات الاستثمار وتسعت انباء يوم امس الاول بانه سيتخل عن وزارة المالية في حالة عن الخصخصة بين المتعاملين في البورصة.

واعلنت التغييرات بنتيجة للهزائم التي مني بها حزب المؤتمر الحاكم في الانتخابات البرلمانية والانتخابات الفرعية في الولايات هذا الشهر بما في ذلك خسارة الحزب لمقعد برلماني في ولاية الله اباد موطن اسلاف السيد غاندي.

وفاز بمقعد الله اباد فيشوانات براتاب سينغ وزير الدفاع والمالية السابق الذي ظهر على انه المنافس الرئيسي لرئيس الوزراء. ومن المقرر اجراء انتخابات عامة بحلول نهاية عام ١٩٨٩.

١١ قتيلا واصابة آخرين انفجار يدمر فندقا في بيشاور الباكستانية

بيشاور - الوكالات - قتل ١١ شخصا على الاقل واصيب اخرون في انفجار قنبلة في احد فنادق بيشاور في وقت مبكر من صباح امس.

وانتشلت «جثة من بين انقاض «فندق برانس» حيث الانفجار، وكانت سيارات الاسعاف تنقل الضحايا الى مستشفيات المدينة في حين كانت فرق الانقاذ تبحث عن الناجين في الركام.

وغالبا ما ينزل لاجئون افغان في هذا الفندق الواقع في حي باجوري غيت المكتظ بالسكان.

يذكر ان ثلاثة افغانيين جرحوا يوم الجمعة في اعتداءين بالقنبلتين. وافادت الصحف المحلية ان اعضاء في المقاومة الافغانية قاموا بوضع القنبلتين.

والقى القادة الباكستانيون والصحف الرسمية مرارا مسؤولية هذه الاعتداءات على عاتق الاستخبارات الافغانية التي تسعى في نظرهم الى وقف مساعدة اسلام اباد للمقاومة الافغانية.

وتاتي هذه السلسلة الجديدة من الاعتداءات بالقنبلة في وقت تتهم حكومة كابول باكستان بخرق اتفاقات جنيف الموقعة في ١٤ ابريل الماضي.

وقتل منذ السنة الماضية اكثر من ٦٠٠ شخص في انفجارات في باكستان وحصلت معظم هذه الاعتداءات في بيشاور.

بسم الله الرحمن الرحيم

شكر على تعاز

آل الصيفي

يتقدمون بجزيل الشكر وعظيم الامتنان لكل من تفضل بمواساتهم بفقيدهم المرحوم

الشيخ يعقوب صيفي عثمان الصيفي

سائلين الله العلي القدير ان يحفظ الجميع من كل مكروه.

انا لله وانا اليه راجعون

في حديث صحفي نشر بلندن

وزير الاعلام: الامة العربية قادرة على مواجهة التحديات

- مسيرة «التعاون» الاعلامية تسير في الطريق الصحيح
- خطط لتدريب الكويتيين بمجالات الصحافة والاذاعة والتلفزيون
- يسعدنا أن تؤدي الانتصارات العراقية الى وقف الحرب

لندن ـ كونا ـ ثمن وزير الاعلام الشيخ جابر مبارك الحمد الصباح في حديث نشر هنا عاليا مسيرة التعاون الاعلامي بين دول مجلس التعاون الخليجي بقوله انها تسير بشكل طيب في الطريق الصحيح مؤكدا قدرتها على مواجهة التطورات التي تمر بها المنطقة ومتابعة الاحداث ومواكبة التطورات ومواجهة الحملات التي تشنها علينا الدول المعادية.

لكنه اعرب في حديثه لمجلة «كل العرب» التي تصدر هنا باللغة العربية عن اسفه لعدم استجابة الاعلام الغربي الموحد لخطورة المرحلة التي تمر بها القضية العربية.

وارجع سبب ذلك الى الاوضاع الراهنة على الساحة العربية والخلافات والنزاعات الاقليمية.

بيد انه وصف هذا الامر بانه مرحلة عابرة موضحا انها فراز لوضع دولي وتكتلات وصراعات بين قوى مستفيدة من هذا الوضع وقد انعكس ذلك علينا بطبيعة الحال.

واعرب عن امله في الا تطول هذه المرحلة حتى نتمكن من مواجهة عدونا بمختلف الاسلحة ومن بينها بطبيعة الحال سلاح الاعلام مبينا ان حقائق التاريخ تؤكد ان هذه الامة قادرة على مواجهة المحن والتحديات.

واكد انه سوف ياتي اليوم الذي تتوحد فيه كلمتها وتستعيد امجادها وتفرض على العالم احترامها.

كما اعرب الشيخ جابر مبارك الحمد عن تفاؤله بمستقبل التعاون الاعلامي بين دول مجلس التعاون الست وقال ان افاق المستقبل تنبىء بمنجزات اكبر ونتائج اكثر على ضوء المنجزات التي تحققت على مدى السنوات الماضية والنتائج التي افرزتها المرحلة السابقة.

واشار الى ان بداية هذه المرحلة كانت المؤتمر الاول لوزراء الاعلام لدول الخليج العربية الذي عقد في الرابع من يناير عام ١٩٧٦ بمدينة ابوظبي وقال «منذ ذلك الحين تحققت منجزات كثيرة على صعيد العمل الاعلامي الخليجي المشترك».

وتحدث عن مسيرة الاعلام الكويتي في المرحلة الراهنة وقال ان الكويت اميرا وحكومة تعمل من اجل ان يظل الاعلام الكويتي نبضا حقيقيا لسياسة الكويت الثابتة والقائمة على اساس من ديننا الحنيف وعروبتنا الحقة وارتباطنا العضوي باخوتنا في دول مجلس التعاون.

وفي هذا الاطار اكد التزام الكويت بالوقوف الى جانب الحق ومناصرة الشعوب الصديقة والتعاون مع الشرق والغرب دون انحياز الى طرف ضد اخر.

اما على الصعيد المحلي فقد اوضح وزير الاعلام الكويتي ان بلاده تعمل على زيادة الاعتماد على الكفاءات الكويتية واتاحة الفرصة للشاب الكويتي للعمل في مجالات الصحافة والاذاعة والتلفزيون وقال لدينا خطط وبرامج لتدريب الراغبين منهم على هذه الاعمال.

واشار الى قانون المطبوعات وقال ان تعديله لا يزال قيد الدراسة وقد رأينا اعطاءه مزيدا من الوقت لياتي وافيا وشاملا.

وبين ان قانون المطبوعات المعدل سوف يتناول الصحافة الكويتية وشروط اصدار الصحف والمسائل الاخرى المتعلقة بالطباعة والنشر.

وتناول الشيخ جابر مبارك الحمد في حديثه قضايا سياسية هي الحرب العراقية الايرانية والازمة اللبنانية ومؤتمر القمة العربي الاخير الذي عقد في الجزائر لدعم الثورة الفلسطينية.

وفيما يتعلق بالحرب بين ايران والعراق اعرب وزير الاعلام عن امله في ايقاف هذه الحرب المدمرة وعودة السلام والوئام الى المنطقة على ضوء انتصارات العراق الاخيرة.

واعرب عن سعادته لاستعادة العراق الشقيق الاجزاء المغتصبة من ارضه وقال سوف يسعدنا اكثر ان تؤدي هذه الانتصارات الى ايقاف الحرب.

وبالنسبة للازمة اللبنانية قال نامل ان يتمكن الاخوة اللبنانيون من حل خلافاتهم للوصول الى حل لازمتهم.

واعرب عن اعتقاده بان الانتخابات المقبلة لرئاسة الجمهورية سوف تكون مناسبة لالتقاء اللبنانيين على هدف واحد والوصول من خلاله الى صيغة مناسبة لحل الخلافات بينهم.

اما قمة الانتفاضة فقد وصفها بانها قمة غير عادية حيث شهدت حضورا متميزا واتسمت بحوارات بناءة بين القادة العرب واستجابات لمقتضيات الانتفاضة الفلسطينية في الضفة الغربية وقطاع غزة التي كانت الدافع الرئيسي لانعقاد المؤتمر.

واعرب عن امله في ان تكون هذه القمة بداية عهد جديد للدول العربية تسوده روح التعاون والتواصل والعمل المشترك من اجل تجاوز هذه المرحلة العصيبة من تاريخ الامة العربية ومواجهة التحديات التي تستهدف وتهدد امتها ومستقبلها.

القاهرة تستوضح ويزنر

واشنطن تتهم مصر بمحاولة سرقة تكنولوجيا اميركية لصنع صواريخ متطورة

سكرمنتو ـ كاليفورنيا ـ الوكالات ـ وجهت السلطات الاميركية لمصريين اثنين وثلاثة اميركيين تهمة محاولة تصدير مواد خاصة بنظام صواريخ متطور بصورة غير مشروعة الى مصر.

وكشف النقاب عن تلك الاتهامات في ثلاث محاكم في سكرمنتو وبليتيمور واوهايو بعد تحقيق استمر ثلاثة اشهر تضمن تسجيل لمكالمات هاتفية وتفتيش قمامة منزل مهندس صواريخ.

وذكر ان الخمسة اشتركوا في خطة لشحن نوع من مادة كربونية تجعل من الصعب على اجهزة الرادار تتبع الصواريخ.

وقال المدعي الاميركي دايفيد ليفي ان العقل المدبر للخطة ضابط في الجيش المصري برتبة عقيد يعيش في النمسا اسمه حسن يوسف. وقال ان الولايات المتحدة سوف تسعى الى تسليم العقيد يوسف من النمسا لمحاكمته.

وتتضمن الاتهامات الجنائية الموجهة للخمسة التآمر وانتهاك قوانين التصدير.

وفي سكرمنتو اعتقل عبدالقادر حلمي ـ ٣٩ عاما ـ وهو مواطن اميركي مولود في مصر وهو عالم يعمل منذ اكتوبر الماضي في شركة ايروجيت سوليد بروبلجن بالقرب من سكرمنتو. وقال موظفون اتحاديون ان السيدة ابية الطيب زوجة السيد حلمي ستسلم نفسها للسلطات غدا.

وقال الموظفون ان التحقيق بدأ منذ ثلاثة اشهر وتضمن تسجيلات لمكالمات السيد حلمي الهاتفية وتفتيش قمامة منزله ومراقبة ضباط مصريين كانوا يتنقلون بين سكرمنتو وشيكاغو وبليتيمور والقاهرة.

وقال متحدث باسم شركة ايروجيت التي تصمم انظمة الصواريخ وتقوم بتصنيعها ان الخطة المزعومة لا يدخل فيها اي مادة انتجتها الشركة التي تعاونت في التحقيق.

وقال الموظفون الاتحاديون انهم جمدوا حسابا مصرفيا باسم السيد حلمي مودعا به ٧٤٠,٠٠٠ دولار.

وقال ممثلو الادعاء ان اكثر من مليون دولار اودعت في ذلك الحساب من حساب في بنك سويسري منذ ديسمبر الماضي.

وبالاضافة الى العقيد يوسف قال الموظفون انهم وجهوا اتهامات ايضا لموظف اداري في السفارة المصرية في واشنطن هو محمد عبدالله محمد. وقال ليفي ان محمد قال انه يتمتع بحصانة دبلوماسية وافرج عنه بعد اعتقاله.

والاميركي الثالث الذي اتهم في المؤامرة المزعومة هو جيمس هولمان من ليكسنجتون بولاية اوهايو والذي قيل انه مندوب تسويق لشركة تبلدين في منطقة الغرب الاوسط الاميركي.

وقالت صحيفة سكرمنتو بي نقلا عن مصادر قريبة من التحقيق ان الخطة المحكمة التخطيط كانت تستهدف مساعدة مشروع مصري ـ ارجنتيني لبناء صاروخ ارض ـ ارض طويل المدى يسمى «كوندور ـ ٣».

في القاهرة رفض وزير الخارجية المصري عصمت عبدالمجيد الادلاء باي تعليق صباح امس حول مسالة الشبكة المصرية التي اتهمتها الحكومة الاميركية بالعمل لتصدير معدات تستخدم في صنع الصواريخ المتطورة والقاذفة «غير المرئية» الاميركية «ستيلث» بطريقة غير مشروعة.

ورد عبدالمجيد بعبارة «لا تعليق» على الصحافيين الذين حاولوا سؤاله عن هذه القضية لدى خروجه من القصر الرئاسي في ختام لقاء بين الرئيس المصري حسني مبارك ووزير الخارجية الياباني سوسوكي اونو الذي يزور القاهرة حاليا.

وعلمت «القبس» ان وزارة الخارجية المصرية اجرت اتصالات عاجلة مع ترانت ويزنر السفير الاميركي بالقاهرة للتعرف على الحقائق والملابسات الخاصة للاتهامات التي وجهتها وزارة العدل الاميركية الى اثنين من المصريين احدهما دبلوماسي يعمل بمكتب المشتريات العسكرية المصري بالولايات المتحدة والاخر يقيم خارج اميركا بانتهاك قوانين التصدير الاميركية ومحاولة شحن صندوق يحتوي على مادة تستخدم في صناعة بعض الصواريخ بهدف تهريبها الى مصر.

وطلبت وزارة الخارجية من السفير الاميركي في القاهرة ضرورة تقديم كافة المعلومات لوزارة الخارجية حول هذا الموضوع كما اجرت اتصالات مماثلة مع المسؤولين بالسفارة المصرية في واشنطن.

ومن المنتظر ان تصدر مصر بيانا يحدد موقفها حول هذه الاتهامات والتي تتضمن تهريب مواد تكنولوجية الى مصر والتحفظ على طائرة نقل مصرية دون الحصول على ترخيص مسبق من المكتب المختص بوزارة الخارجية الامريكية.

واعرب السفير الاميركي في القاهرة عن اعتقاده بان قضية الشبكة المصرية «يمكن تسويتها في اطار العلاقات الجيدة القائمة بين مصر والولايات المتحدة».

٢٠ متهما بينهم خالد عبدالناصر

محاكمة اعضاء «ثورة مصر» في اكتوبر

القاهرة ـ القبس:

اعلن المستشار عبدالمعطي عبدالرحيم رئيس محكمة استئناف القاهرة انه تقرر اجراء محاكمة المتهمين في قضية «تنظيم ثورة مصر» والبالغ تعدادهم ٢٠ متهما خلال شهر اكتوبر المقبل.

وقال في مؤتمر صحفي عقده امس: ان الجمعية العمومية لمحكمة استئناف القاهرة سوف تعقد اجتماعا في شهر سبتمبر المقبل تحدد خلاله الدائرة التي ستنظر المحاكمة واليوم المحدد لاجرائها.

واشار الى انه كان قد تلقى طلبات من المحامين عن عدد من المتهمين منهم محمود نورالدين وخالد عبدالناصر، وشريف حسين الشافعي يطالبون فيها بعدم اجراء محاكمة للمتهمين خلال الاجازة القضائية للمحاكم والتي تبدأ من اول يوليو حتى اول اكتوبر وذلك لارتباطهم بمواعيد سفر للخارج ولتعذر حضورهم المحاكمات خلال هذه الفترة، وهؤلاء المحامون هم: احمد الخواجة، وصفي الدين سالم، ود. عصمت سيف الدولة.

وقال رئيس محكمة استئناف القاهرة: انه تقرر تحديد الدائرة الرابعة بمحكمة امن الدولة العليا في جلستها المنعقدة في ١٦ يوليو المقبل للنظر في الطلب المقدم من المحامين عن ١١ متهما في القضية والتي يطالبون فيها بسماع اقوالهم بحيث تفصل المحكمة في استمرار حبسهم او الافراج عنهم.

واضاف: ان هؤلاء المتهمين وهم جميعا من المحبوسين على ذمة القضية هم: محمود نورالدين، ومحيي الدين عدلي رجب، واحمد علي محمد علي، ونظمي حسن سيد احمد، ومحمد علي شرف الدين، وسامي عبدالفتاح احمد، وجمال عبدالحفيظ محمود، وحامد محمد ابراهيم مصطفى، واسامة محمد خليل، ومحمود محمد يوسف جمعة، واحمد عصام الدين السيد.

واشار الى ان المحكمة انتهت من تصدير كافة مستندات القضية والتي تقع في ٤٣٠٠ صفحة وقامت بتسليمها الى هيئة الدفاع عن المتهمين مقابل ٤٠٠ جنيه لكل نسخة.

القاهرة استدعت القائم بأعمالها في الجزائر للتشاور

الجزائر ـ ا ف ب ـ قال مصدر دبلوماسي في العاصمة الجزائرية ان القائم بالاعمال المصري في الجزائر حسين احمد امين غادر الجزائر امس السبت متوجها الى القاهرة حيث استدعته حكومته للتشاور.

ويبدو هذا الاستدعاء مرتبطا بالجدل الحاد الدائر بين صحف البلدين ومن المتوقع ان يمضي القائم بالاعمال المصري اسبوعا على الاقل في القاهرة. وفي حين كان استئناف العلاقات الدبلوماسية بين مصر والجزائر مطروحا قبل شهر سجلت العلاقات بين البلدين تدهورا كبيرا على مستوى الصحف على الاقل.

وكان استئناف العلاقات بين مصر والجزائر بدأ في نهاية مايو الماضي ابان عقد قمة منظمة الوحدة الافريقية وقبل ايام على عقد القمة العربية غير العادية امرا مؤكدا عمليا حسبما رأت حينها مصادر دبلوماسية عربية. لكن مشروع عقد لقاء بين الرئيسين حسني مبارك والشاذلي بن جديد في اديس ابابا لم يتحقق ولم يعد احد يتحدث في اعقاب ذلك عن البيان المشترك الذي قيل انه جاهز ليذاع في الوقت ذاته في عاصمتي البلدين.

وفي وقت بدا ان وحدها بعض الصعوبات التقنية والبروتوكولية ما زالت قائمة قبل لقاء اديس ابابا خصوصا تلك المتعلقة بزيارة وزير الخارجية المصري الى العاصمة الجزائرية اسدل الستار على هذا الموضوع قبل القمة العربية، وما لبثت الصحف ان كشفت من خلال جدلها ان الامور ليست على الفضل ما يرام.

«روبرتس» من الخليج الى ديبورت



● «روبرتس» متطورة (رويتر)

دبي ـ رويتر ـ تم امس السبت قطر فرقاطة اميركية اعطبها انفجار لغم الى خارج حوض جاف لتبدأ رحلة طويلة الى بلادها من الخليج.

وقالت مصادر ملاحية ان اصلاح الفرقاطة «صمويل روبرتس» التي تكلف صنعها ٦٠٠ مليون دولار سيتكلف عشرة ملايين دولار.

وكانت الفرقاطة التي تبلغ حمولتها ٣,٥٨٥ طنا على وشك الغرق عندما انفجر بها لغم قبالة سواحل قطر في ١٤ ابريل الماضي.

وادى الحادث الى نشوب معركة برية ضربت فيها البحرية الاميركية ست سفن ايرانية.

وقطرت الفرقاطة من حوض جاف في دبي الى سفينة ام لتحملها الى ميناء نيويورت بالولايات المتحدة لاجراء مزيد من الاصلاحات لها.

وكانت السفينة الام وهي سفينة الشحن الهولندية «مايتي سرفانت» تنتظر على بعد ٥٠ كيلومترا من سواحل دبي.

وقد اصيب عشرة بحارة من بين طاقم الفرقاطة البالغ عدده ٢٢٥ بحارا بجروح عندما انفجر لغم بالفرقاطة واتهمت واشنطن ايران بوضعه.

صباح الاحمد: انتصار جديد يسهل

(تتمة المنشور على الصفحة الاولى)

الذي يشكل المنفذ البحري العراقي ازعجهم عرضة لهجمات ايرانية عديدة تمكن الحرس الجمهوري في عام ١٩٨٦ من صد اخرها.

واضافت الوكالة ان هذه الانتصارات اكدت تفوق العراق التكتيكي. ويلفت المراقبون الى ان العراق استعاد في ثلاث هجمات سريعة جدا مناطق احتاجت ايران وقتا طويلا من اجل السيطرة عليها واستعانت من اجل ذلك باعداد كبيرة جدا من المقاتلين. وتقول الوكالة انه لم تعد ايران تسيطر بعد هزيمتها في جزر مجنون سوى على بضعة جيوب في القاطع الاوسط وعلى منطقة حلبجة ودربنديخان في الشمال. وكان العراق نفذ اخيرا عمليات في هذه المنطقة واكد انه استعاد نحو ٢٠ من المرتفعات الاستراتيجية فيها.

ولا يخفي المسؤولون العراقيون ارادتهم في الاستمرار في تحركهم العسكري لاستعادة كامل الاراضي العراقية.

«اليونايتدبرس» نقلت عن مسؤولين ودبلوماسيين قولهم ان العراق حقق بتحرير مجنون ثالث انتصار خاطف ضد ايران خلال ثلاثة اشهر، وقضى على اي امل لطهران بكسب الحرب. ونسبت الى دبلوماسي غربي قوله «انه من الواضح ان العراقيين هم اصحاب اليد العليا الان». واضاف «ان الهجوم الاخير كشف الضعف الاساسي للقوات الايرانية المسلحة، وحتى برفسنجاني فانه ليس للايرانيين اي امل بكسب الحرب».

وقد عمت مدن وقرى العراق فرحة غامرة بالانتصار الجديد في جزر مجنون وطافت شوارع مدينة بغداد والمحافظات مسيرات وتظاهرات كبرى عبرت الجماهير من خلالها عن ابتهاجها واعتزازها بهذا الانجاز العظيم.

وانطلقت بمحافظة السليمانية تظاهرات جماهيرية احتفاء وابتهاجا بالنصر واحتشدت الجماهير بعد ان طافت شوارع السليمانية امام مقر قيادة فرع السليمانية لحزب البعث العربي الاشتراكي لتعبر عن فرحتها بهذا الانجاز العسكري الرائع.

الفريق اول الركن عدنان خيرالله نائب القائد العام للقوات المسلحة وزير الدفاع العراقي قال انه سيكون لتحرير جزر مجنون شان في دروس العمل العسكري المقتدر.

وقال انه سيكون لهذه العملية البطولية تاثير مباشر على مجريات الحرب وبما يرغم ايران على فهم منطق السلام ونبذ طريق الشر.

واضاف في برقية رفعها الى الرئيس صدام حسين مهنئا بالانتصار العراقي الجديد ان التخطيط والتنفيذ لهذه العملية المباركة كانا بمستوى عال ومتفوق من الدقة والاقتدار والانجاز الملتزم والواثق.

انباء اميركية

الخميني يموت

واشنطن ـ ا.ف.ب ـ اكد مسؤولون في الحكومة الاميركية امس الاول ان الاستخبارات المركزية الاميركية «سي. اي. ايه» تلقت معلومات مؤكدة تشير الى ان الزعيم الايراني الخميني في طور النزاع نتيجة اصابته بسرطان في الكبد وفق ما ذكرت صحيفة «واشنطن بوست».

نندد بالتعاون بين «الموساد» والمخابرات البريطانية

الشرع: انكلترا لعبت دورا قذرا في التاريخ الفلسطيني ضد العرب العالية الثانية

بون ـ رويتر ـ ندد وزير الخارجية السوري فاروق الشرع بالتعاون بين المخابرات البريطانية والاسرائيلية.

وقال السيد الشرع في مؤتمر صحفي خلال زيارته بون «اصبح واضحا للعالم باكمله في الاونة الاخيرة ان هناك تعاونا بين جهازي المخابرات الاسرائيلي والبريطاني».

واضاف «ان العملاء الاسرائيليين يقومون بعمليات على ارض بريطانية دون ان تتخذ الحكومة البريطانية اجراء مناسبا».

كما ذكر السيد الشرع ان المخابرات الاسرائيلية «الموساد» استخدمت جوازات سفر بريطانية مزورة في عملياتها في اوروبا. ويلعب الموساد دورا رئيسيا في الحرب السرية التي تشنها اسرائيل على الفدائيين الفلسطينيين في شتى انحاء العالم.

وقد امرت الحكومة البريطانية الاسبوع الماضي بطرد احد موظفي السفارة الاسرائيلية بسبب عدم قيام اسرائيل بابلاغها بامر مخزن اسلحة فلسطيني اكتشف في شمال انكلترا.

وحكمت محكمة على اسماعيل صوان وهو اردني اعترف بالتجسس لحساب اسرائيل بالسجن لمدة ١١ عاما بتهمة تخزين اسلحة لحساب عضو في منظمة التحرير الفلسطينية يعمل في بريطانيا.

ووصف السيد الشرع الذي اجرى امس الاول محادثات مع وزراء خارجية المانيا الغربية واليونان والدانمرك المحادثات التي دارت حول الصراع في الشرق الاوسط بانها كانت «جادة وصريحة».

وقال الشرع في المؤتمر الصحفي «اتفق الجانبان في المحادثات على ان الموقف في المناطق التي تحتلها اسرائيل لا يمكن ان يستمر».

وذكر ان الاحتلال الاسرائيلي للاراضي الفلسطينية يخلق وضعا متفجرا. واضاف قائلا «نحن نعرف ان اوروبا تستنكر هذا الوضع المتفجر».

وقال «بالطبع هناك اراض اوروبية تتحمل مسؤولية تاريخية اكثر من غيرها. فمن من المعروف ان انكلترا لعبت دورا قذرا في التاريخ الفلسطيني منذ الحرب العالمية الثانية وحتى يومنا هذا».

ولم يفلح على مكان وجود الرهائن الغربيين في لبنان واكتفى بالقول «تبذل سوريا وبصورة خاصة الرئيس حافظ الاسد كل جهد ممكن لاطلاق سراح الرهينة الالماني رودولف كورديس والرهائن الاخرين».

الشرع: الانتفاضة اكدت هذه الحقائق

(تتمة المنشور على الصفحة الاولى)

ترحيبا حارا واعرب عن سعادته لاستقبال الوفد لسماع وجهة النظر العربية حول الاوضاع في الاراضي العربية المحتلة وتبادل الافكار وبحث الوسائل الكفيلة في دفع حركة السلام في الشرق الاوسط.

واوضح غينشر ان كلامه هذا ضروري قبل بدء المحادثات وضم الوفد الالماني الى جانب غينشر المسؤولين في وزارة الخارجية الالمانية عن دائرة الشرق الاوسط.

وبدأ المحادثات رئيس الوفد العربي السيد الشرع بالشكر لحسن الاستقبال للوفد العربي. واعرب عن تقدير العرب لموقف المانيا الرسمي من تاكيدها على حق الشعب الفلسطيني في تقرير مصيره بنفسه.

وذكر رئيس الوفد في هذه المناسبة ان العرب قاموا بزيارة رسمية للدول دائمة العضوية في مجلس الامن الدولي لشرح وجهة النظر العربية حول قضية فلسطين والانتفاضة.

والان جاء دور الدول غير دائمة العضوية في مجلس الامن والجانب العربي يعلم تماما حجم الدور الذي تلعبه المانيا في همتها الاوروبية والعالمية لوضع الجميع امام مسؤولياتهم حول هذا الموضوع. فالذي يجري في الاراضي العربية المحتلة هو احتلال مستمر ولقد جاءت الانتفاضة لتؤكد الحقائق التالية:

اولا: الشعب الفلسطيني لم يعد قادرا على تحمل الاحتلال وهو يرفض ذلك كليا وبشدة ولقد مر الان سبعة اشهر على الانتفاضة وهي مدة كافية لتوضح للعالم اجمع بعدالة مطالب القضية الفلسطينية في حق تقرير مصيرة بنفسه واقامة دولته المستقلة على ترابه الوطني.

ثانيا: اي حل عادل وشامل يجب ان ينطلق من انسحاب اسرائيل الشامل والتام من جميع الاراضي العربية التي احتلتها في عدوانها منذ سنة ١٩٦٧.

وذكر رئيس الوفد العربي الوزير الالماني ان المواطنين العرب في الجولان المحتلة يرفضون الاحتلال الاسرائيلي ويرفضون الانصياع لقوانين الاحتلال والتعسف وان الانتفاضة التي مر عليها اكثر من سبعة اشهر سوف تستمر حتى ينهار الاحتلال الاسرائيلي.

ثالثا: واكد رئيس الوفد العربي للوزير الالماني في الاجتماع الرسمي ان اسرائيل هي دولة احتلال وعدوانية تمارس القوة والبطش والقمع السياسي خلافا للقانون الدولي والشرعية الدولية وقرارات الامم المتحدة.

وعلى الرغم من كل ما جرى رغم البطش القمعي الاسرائيلي وعلى الرغم من وحشية الاحتلال الاسرائيلي حافظ العرب على المبادىء الهادفة الى اقامة سلام دائم وعادل في منطقتهم. واوضح رئيس الوفد العربي ان هناك مبررات كثيرة للمزيد من التشدد. ولكن حرص العرب على تحقيق السلام حيث اعرب العرب عن رغبتهم في ذلك في مقررات مؤتمرات القمة وخاصة قمة الجزائر الاخيرة.

واعتبر العرب ان عقد المؤتمر الدولي تحت رعاية الامم المتحدة هو الاطار المناسب لاحلال السلام العادل والشامل في منطقتهم حيث يشترك في هذا المؤتمر الاعضاء الدائمون في مجلس الامن الدولي مع مشاركة جميع الاطراف المعنية في الصراع ومن ضمنها منظمة التحرير الفلسطينية. ورد الوزير الالماني غينشر بعد ان انتهى رئيس الوفد العربي فاروق الشرع من طرح افكار الوفد العربي، رد غينشر وقال انه استمع باهتمام كبير لافكار الوفد العربي وذكر ان جميع العرب الذين تعاملوا وتعاطوا معه في قضية الشرق الاوسط الاولى وهي الصراع العربي الاسرائيلي سواء اكان ذلك من خلال لقاءات مع مسؤولي الجامعة العربية او وزراء في حكومات عربية يعرفون ويعلمون تماما حقيقة موقفه وموقف حكومته الرسمي من هذا الصراع، فهذه المشكلة هي محور الاهتمام الالماني وليس فقط على المستوى الرسمي بل ايضا الاعلامي والشعبي. واكد غينشر ان الالمان يهتمون باحداث الانتفاضة اهتماما كبيرا اكثر من اي اهتمام في اية قضية على وجه هذه الارض. وذكر غينشر ان مجلس النواب الالماني الاتحادي اي البوندستاغ هو اول مؤسسة برلمانية اوروبية ناقشت مشكلة الشرق الاوسط في كل ابعادها. وهناك في المانيا اراء متطابقة بين جميع الاحزاب الالمانية والشخصيات السياسية المسؤولة حول هذه المنطقة. وذكر غينشر انه اثناء زيارته للقدس التقى مواطنين فلسطينيين في الاراضي المحتلة واستمع الى مشاكلهم والامهم التي يعانونها من الاحتلال، وقال ان حديثهم كان مؤثرا جدا بالنسبة لي حيث تحدثوا بحرارة وجدية وبعيدا عن التفاعل، واعربوا عن همومهم والامهم وكان لحديثهم اثر عميق جدا في نفسي، ولقد كنت مع وزير الخارجية الالماني غينشر والسيد فاروق قدومي رئيس الدائرة السياسية في منظمة التحرير الفلسطينية في اطار المشاورات السياسية على هامش اجتماعات الامم المتحدة في سبتمبر المقبل في نيويورك او في اي مكان اخر.

واكد ان هذا اللقاء اذا تم سيكون هو ثمرة اللقاء العربي الالماني في وزارة الخارجية اليوم. وشار غينشر وقف حول هذا الطلب المباشر والواضح لممثل منظمة التحرير الفلسطينية حسب عادته حيث رد مباشرة قائلا لممثل منظمة التحرير في بون عبدالله الافرنجي (انني اليوم نستقبلكم كوفد للجنة السياسية لدول الجامعة العربية لمناقشة موضوع الاراضي المحتلة والانتفاضة اما العلاقة بينك وبين منظمة التحرير الفلسطينية فهذا موضوع اخر خارج بحثنا اليوم). ولم يتراجع الافرنجي عما طرحه بل اعاد شكره لاستقباله الرسمي وتحدى في المستقبل ان تسنح له الفرص لاطلاع وزير الخارجية الالماني على مشكلة الشرق الاوسط مباشرة. والان السؤال هو ما هو المغزى والمحتوى السياسي لهذا اللقاء بين اللجنة السياسية للوفد العربي في الجامعة العربية والوفد الالماني برئاسة وزير الخارجية الالمانية هانز ديتريش غينشر:

اولا: صحيح ان اللقاء الرسمي تم بين ممثل منظمة التحرير الفلسطينية ضمن وفد عربي مع الوزير الالماني ولكن لا يمكن التقليل من اهمية هذا اللقاء فهو خطوة اولى من نوعها ومهمة جدا وخاصة في هذا الوقت اذ ان واشنطن وتحديدا حتى الان استقبال اللجنة السياسية انه كان من ضمنها ممثل عن منظمة التحرير الفلسطينية. بون لم ترفض بل استقبلته وتحدث الوزير مباشرة اليه ورسميا.

وكما قال احد الدبلوماسيين العرب في بون لـ«القبس» (ان ذلك حدث قريبة واشارة سياسية مهمة).

ثانيا: الوفد العربي كان على مستوى ممتاز ووزير خارجية سوريا كرئيس الوفد والامين العام لجامعة الدول العربية ومدير مكتب منظمة التحرير الفلسطينية في بون فالاستقبال على هذا المستوى يعني الاهتمام الكبير بحجم العلاقات العربية الالمانية فهو يعطي صورة عن الاهتمام العربي بموقف المانيا ويعتبر ذلك ان غينشر في نهاية ولايته كرئيس للمجموعة الاوروبية وضع اللمسات والبصمات الاخيرة في رحلة الاعتراف الاوروبي الرسمي بمنظمة التحرير الفلسطينية حيث ستتولى اليونان رئاسة المجموعة للاشهر الستة المقبلة.

ثالثا: المانيا اصبحت تتحدث بشكل واضح عن ضرورة عقد المؤتمر الدولي لحل مشكلة الشرق الاوسط وهي خطوة مهمة ومؤثرة وخاصة في المجموعة الاوروبية وبالتالي سيؤثر ذلك على الموقف الاوروبي عاجلا ام اجلا.

رابعا: صحيح ان المجموعة الاوروبية لا يمكن القول عنها انها كتلة سياسية واحدة ولكن الخطوة الالمانية هذه خلقت ارضية التي يمكن ان تنطلق بها اوروبيا في اتجاه اتخاذ موقف سياسي موحد وواضح لمشكلة الشرق الاوسط اكثر فعالية وبالطبع المطلوب من العرب من الان بعد بدء الحوار الاوروبي العربي والذي انقطع منذ سنة ١٩٨٣ ان يعطوا لهذا الحوار الاطار المتين والمحتوى السياسي الجدي لدفع اوروبا في الاتجاه الذي يستطيع التاثير على واشنطن.

الوزير الالماني غينشر في الوسط

عرفات يناشد العرب انهاء المأساة

(تتمة المنشور على الصفحة الاولى)

على ٨٣ شخصا وتسبب في جرح مئات اخرين.

وقال مختلون ان تصريح سلمان ينطوي على دعوة الى عرفات وابو موسى لقبول مبدأ التدخل السوري الذي يرتكز على جمع الاسلحة من الطرفين لكي تكون المخيمات مناطق سكنية غير مسلحة.

وقالت مصادر فلسطينية في بيروت امس الاول الجمعة ان القتال تجدد في مخيم شاتيلا في بيروت بين انصار السيد عرفات وانصار ابو موسى واستخدمت فيه المدافع الثقيلة والقذائف الصاروخية مما ادى الى قتل اربعة اشخاص.

مصادر فلسطينية وسكان محليون ذكروا امس ان هدوءا حذرا يسود مخيمي شاتيلا وبرج البراجنة بعد القتال العنيف الذي شهدته المخيمات امس الاول وادى بحياة ما لا يقل عن اربعة اشخاص واصابة ٢٧ اخرين.

المصادر قالت ان لجنة تضم ممثلين عن فصائل فلسطينية غير مشتركة في القتال الدائر في المخيمين قررت تجميد مساعيها بعد تجدد القتال امس الاول على الرغم من اتفاق تم التوصل اليه قبل ثلاثة ايام برعاية ليبية لوقف الاشتباكات.

وقالت المصادر ان اللجنة وجهت برقية الى قيادة الفصائل الفلسطينية في دمشق تطالبها فيها «بتحمل مسؤولياتها وانهاء الاقتتال بشكل جذري».

ودفع القتال في مخيم شاتيلا الذي يقول شهود عيان انه بات مهدما بنسبة ٩٠ بالمائة بعدد من سكان المخيم الى مناشدة القادة العسكريين السوريين نشر قوات داخل المخيمين لوقف الصراع الدموي بين الجناحين الفلسطينيين المتنازعين.

ونسبت صحف اللبنانية الى العقيد علي حمود رئيس فرق المراقبين السوريين قوله امام مجموعة من نساء مخيم شاتيلا زارته امس الاول ان القوات السورية «لا يمكن ان تدخل الى المخيم الا اذا وافقت كل الاطراف على ذلك كما حدث حين دخلت القوات العربية السورية الى بيروت الغربية ومن ثم الى الضاحية الجنوبية».

مورفي في الكويت اليوم

وتوقع المسؤول الاميركي الا تجد الوثيقة ردود فعل ايجابية داخل «اسرائيل» على الذي الغريب منتبعدا احتمال مناقشة ما جاء بها في المحادثات التي يجريها وزير الحرب الاسرائيلي اسحق رابين في واشنطن حاليا.

واضاف ان واشنطن تواصل جهودها لاصدار قرار بكمل من جانب مجلس الامن لفرض حظر تسليحي على الاطراف الرافضة للقرار رقم ٥٩٨ الداعي لايقاف الحرب العراقية ـ الايرانية.

تتقدم القبس

من آل العتيقي الكرام

بأحر التعازي لوفاة فقيدتهم المرحومة

فاطمة عبداللطيف علي العتيقي

سائلة الله للفقيدة الرحمة

ولذويها الصبر والسلوان

انا لله وانا اليه راجعون

كلمة السر

اعداد: أحمد راشد

— احذف أحرف الكلمات المدرجة في المربعات أدناه.
— اتبع الطريقة الأفقية والعمودية والمائلة وبالعكس.
— يتبقى معك في النهاية « ٤ » أحرف تشكل في مجموعها كلمة السر وهي لاحدى اغاني ام كلثوم.

	١	٢	٣	٤	٥	٦	٧	٨	٩	١٠	١١	١٢	١٣	١٤
١	غ	د	ا	ة	س	ل	ا	و	ت	ا	ب	ا	ه	ل
٢	ل	ع	ل	ع	ل	ى	ي	ب	ل	ق	ا	و	ل	س
٣	ت	ا	ل	ج	ا	ر	ا	ل	ا	ل	ح	و	د	ت
٤	ل	ه	ع	ت	ا	ب	ا	و	ي	س	ا	ل	ف	ي
٥	ا	ذ	ا	و	ك	ن	ت	ة	ب	ا	و	ص	و	ذ
٦	ت	ر	ك	ا	ل	ج	ر	ا	ل	س	ا	ل	ت	ب
٧	ص	و	ا	ب	ا	ي	و	ر	ا	ب	ل	ق	ل	ا
٨	ا	ذ	ا	ب	ر	د	ح	ك	ا	ل	د	م	ع	ق
٩	ت	و	ل	ي	ف	ز	د	ت	ر	د	ع	ت	ك	د
١٠	ع	ن	ق	د	ب	ا	و	ع	ي	ن	ب	ي	د	ر
١١	ق	ل	ب	ي	ا	ل	ج	و	ا	ب	ا	ن	ا	ي
١٢	ا	و	ن	ي	ك	ل	ا	م	ل	ا	ت	ع	د	م
١٣	ب	ق	ا	ب	ا	ح	س	ل	ا	ز	ت	ج	ت	ا
١٤	ا	د	ا	ج	ا	و	ز	ت	ا	ر	و	ن	ل	ا

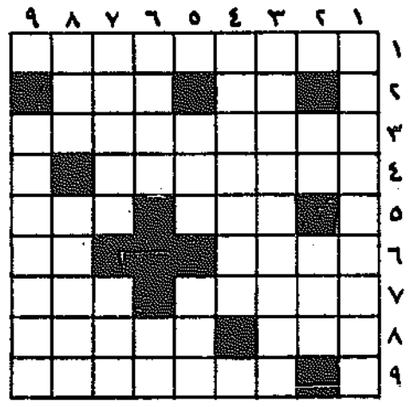
سلوا ـ قلبي ـ غداة ـ سلا وتابا ـ لعلّ ـ على ـ الجمال ـ له ـ عنابا ـ ويُسأل ـ في ـ الحوادث ـ ذو صواب ـ اذا ـ ترك ـ الجمال ـ له ـ صوابا ـ وكنت ـ اذا ـ سألت ـ الأب ـ يوما ـ تولى ـ الدمع ـ عن ـ قلبي ـ الجوابا ـ مدحت ـ المالكين ـ فزدت ـ قدرا ـ وحين ـ مدحتك ـ اجتزت ـ السحابا ـ ابا ـ الزهراء ـ قد ـ جاوزت ـ قدري ـ بمدحك ـ بيد ـ ان..

كانت كلمة السر في عدد أمس :

« طرفة بن العبد »

كلمات متقاطعة

اعداد: مها محمد ـ الاردن



افقياً وعمودياً :

١ـ بطلة الفيلم العربي: «المتسول»، ٢ـ متشابهان ـ مدينة مغربية، ٣ـ ممثل مصري راحل، ٤ـ أسبانيا حاليا، ٥ـ عندي ـ بقرة معكوسة بالانكليزية، ٦ـ يرسب ـ مرض معد، ٧ـ عاصمة اوروبية ـ حالا، ٨ ـ سلا ـ مدينة مصرية، ٩ ـ جزر ارجنتينية.

حل الشبكة السابقة

افقياً وعمودياً :

١ـ نديمة سميح، ٢ـ عادل ـ ما، ٣ـ يدلي ـ يسام، ٤ـ مليح، ٥ـ آه ـ م م، ٦ـ سميرة سعيد، ٧ـ ماس ـ عمار، ٨ ـ ميامي، ٩ ـ حلم ـ مدريد.

والقبس ترحب بشبكات القراء

حدث اليوم

اعداد: الاتحاد العالمي للفلكيين

♈ الحمل (٢٢/٣-٢٠/٤): اتفاق يحقق لك كسبا ماديا وادبيا.
♉ الثور (٢١/٤-٢٠/٥): كن لطيفا مع احبابك واصدقائك، ستنال اعجاب الاخرين.
♊ الجوزاء (٢١/٥-٢٠/٦): مشاريع جديدة تحتاج الى اهتمام كبير منك.
♋ السرطان (٢١/٦-٢٢/٧): لقاء عاطفي يبعث في نفسك السرور.
♌ الاسد (٢٢/٧-٢٢/٨): صديق عزيز عليك تلقاني به صدفة اليوم.
♍ العذراء (٢٣/٨-٢٢/٩): لا تحاول الاعتماد على الاصدقاء حتى لا تصاب بخيبة الامل.
♎ الميزان (٢٣/٩-٢٢/١٠): بالحكمة ستقضي على مشاكلك في العمل.
♏ العقرب (٢٣/١٠-٢٢/١١): مقابلة بالصدفة تؤدي الى ارتباط طويل.
♐ القوس (٢٢/١١-٢١/١٢): موقف حرج من صديق تتخلص منه بقليل من الهدوء.
♑ الجدي (٢٢/١٢-٢٠/١): عمل جديد ياتي اليك بالمكاسب وقدر اقل من التعب والارهاق.
♒ الدلو (٢١/١-١٩/٢): تصلك رسالة من حبيب طالت غيبته.
♓ الحوت (٢٠/٢-٢١/٣): تقوم بعمل جماعي مع الاصدقاء سيكتب له النجاح.

هاتف دولي

الكويت	٠٠٩٦٥	بيروت	٠٠٩٦١
قطر	٠٠٩٧٤	دمشق	٠٠٩٦٣١١
ابوظبي	٠٠٩٧١٢	السودان	٠٠٢٤٩
دبي	٠٠٩٧١٤	الجزائر	٠٠٢١٣
رأس الخيمة	٠٠٩٧١٧	صنعاء	٠٠٩٦٧٢
الفجيرة، كلبا	٠٠٩٧١٩١	تعز	٠٠٩٦٧٤
خور فكان	٠٠٩٧١٩١	تونس	٠٠٢١٦١
عجمان	٠٠٩٧١٦	الرياض	٠٠٢١٢٧
الشارقة	٠٠٩٧١٦	واشنطن	٠٠١٢٠٢
ام القيوين	٠٠٩٧١٦	نيويورك	٠٠١٢١٢
مسقط	٠٠٩٦٨	باريس	٠٠٣٣١
البحرين	٠٠٩٧٣	لندن	٠٠٤٤١
الرياض	٠٠٩٦٦١	مدريد	٠٠٣٤١
مكة	٠٠٩٦٦٢	بلباو	٠٠٣٤٤٤
جدة	٠٠٩٦٦٢	سويسرا	٠٠٤١
بغداد	٠٠٩٦٤١	موناكو	٠٠٣٣٩٣
البصرة	٠٠٩٦٤٤	الجديدة	٠٠٩٦٧٣
القاهرة	٠٠٢٠٢	تايلاند	٠٠٦٦
الاسكندرية	٠٠٢٠٣	هونغ كونغ	٠٠٨٥٢٥
بور سعيد	٠٠٢٠٦٦	روما	٠٠٣٩٦
المنصورة	٠٠٢٠٥٠	باكستان	٠٠٩٢
طنطا	٠٠٢٠٤٠	تايوان	٠٠٨٨٦
بنها	٠٠٢٠١٣	بون	٠٠٢٢٢١
المحلة الكبرى	٠٠٢٠٤٣	نيودلهي	٠٠٩١١١
عمان	٠٠٩٦٢٦	بومبي	٠٠٩١٢٢
اربد	٠٠٩٦٢٢	حيدر اباد	٠٠٩١٨٤٣
المفرق	٠٠٩٦٢٣	مدراس	٠٠٩١٤٤
الزرقاء	٠٠٩٦٢٩	لكهنو	٠٠٩١٥٢٢

الصيدليات

■ الكويت: صيدلية القاهرة ـ ٢٤٢٩٤٢٤ ـ شارع فهد السالم.
■ الكويت: صيدلية ابن رشد ـ ٢٤٣١٨٣٧ ـ سوق الدعيج.
■ حولي والنقرة: صيدلية الهناء ـ ٢٥٣٠٨٦٧ ـ النقرة ـ شارع بيروت.
■ السالمية والرميثية ـ صيدلية دينا ـ ٥٧١٣١٢٠ ـ امتداد شارع عمان.
■ الفحيحيل والاحمدي: صيدلية الشيبة ـ ٣٩١١٢٣٨ ـ الفحيحيل.
■ الفروانية: صيدلية التعاون ـ ٤٧١٣١٠٦ ـ الشارع الرئيسي.
■ الجهراء: صيدلية الخالد ـ ٤٧٧١٨٥١ ـ مقابل جمعية الجهراء التعاونية.

المستشفيات

مستشفى الاميري ٢٤٥٠٠٠٥
الصباح ٤٨١٥٠٠٠
الصليبخات ٤٨٧٤٢٤٤
الصدرية ٤٨٤٩٤٠٠
الرئيسي ٢٤٣٢١١١
هادي ٥٣١٢٥٥٥
المواساة ٥٦١١٥٣٣
ابن سينا ٤٨٤٠٣٠٠
العدان ٣٩٤٠٦٠٠
الولادة ٤٨٤٣١٠٠
الطب النفسي ٤٨٤٣٩٠٠
السارية ٤٨٧٠٣٥١
مبارك الكبير ٥٣١٢٧٠٠ (٩ خطوط)
الفروانية ٤٨٨٨٠٠٠
الجهراء ٤٧٧٥٣٠٠
الرازي ٤٨٤٦٠٠٠

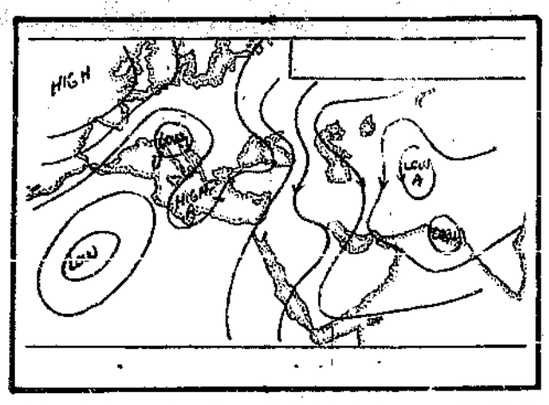
الهاتف

المكالمات الفورية ٠٢٢
تسجيل المكالمات المؤجلة ٠٢١
للاستفسار عن المكالمات المؤجلة ٠٢٣
استعلامات الدليل ١٠١
الشكاوى ١٢٧
٤٨٧٠٠٠٠

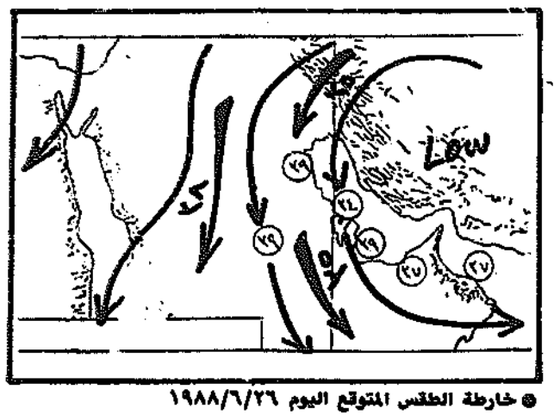
شكاوى مقسم:

الشويخ ٤٨١٠٠٠٠
السالمية ٥٦١٠٠٠٠
الذهرة ٢٥١٠٠٠٠
الفروانية ٤٧١٠٠٠٠
الفحيحيل ٣٩١٠٠٠٠
المنقف ٣٧١٠٠٠٠
٣٧١١٨٨١
٣٧٢٢٨٨٢
٣٧٢٠٠٠٠
٣٧١٧٤٤٤
الصباحية ٣٦١٢٨٨٨
٣٦١١٨٨١
٣٦٢٢٨٨٢
المدينة ٢٤٣٢٩٩٩
فيلكا ١١٧
■ مكتب الشكاوى وخدمة المواطن بالبلدية ٢٤٢٩٨١٧
■ ادارة العلاقات العامة بالبلدية ٢٤٥٦١٥٩

التنبؤات الجوية لدول مجلس التعاون



● خارطة الطقس الساعة الثالثة بعد ظهر أمس ١٩٨٨/٦/٢٥



● خارطة الطقس المتوقع اليوم ١٩٨٨/٦/٢٦

● الكويت: تظل درجة الحرارة دون المعدل والرياح شمالية غربية خفيفة السرعة قد تنشط مثيرة للغبار.
● المنامة: طقس عادي، والرياح شمالية غربية معتدلة السرعة.
● الدوحة: طقس عادي، والرياح شمالية غربية معتدلة السرعة.
● أبوظبي : طقس عادي، والرياح شمالية غربية معتدلة السرعة.
● مسقط: طقس معتدل، والرياح متقلبة خفيفة السرعة.
● الرياض: طقس عادي، والرياح شمالية غربية خفيفة الى معتدلة السرعة.

حالة الطقس ودرجات الحرارة المسجلة الساعة الثالثة من بعد ظهر يوم أمس

المدينة	الحرارة م°	الطقس	المدينة	الحرارة م°	الطقس
الكويت	٣٩	صحو	الخرطوم	٤١	غبار
المنامة	٣٤	صحو	طرابلس الغرب	٢٩	غائم
الدوحة	٣٩	صحو	تونس	٢٩	غائم
أبوظبي	٣٧	غبار	الجزائر	٢٩	صحو
مسقط	٣٧	صحو	الرباط	٢٤	غائم
الرياض	٣٨	صحو	كراتشي	٣٣	صحو
جدة	٣٦	صحو	بومبي	٢٩	ممطر
صنعاء	٣٢	صحو	نيودلهي	٣٢	ممطر
عدن	٣٥	صحو	كولمبو	٢٧	ممطر
صلالة	٣٠	صحو	بانكوك	٣٢	غائم
عمان	٣٨	صحو	مانيلا	٣٠	غبار
دمشق	٣٠	صحو	طوكيو	٢٦	ممطر
بيروت			القرة	٢٣	غائم
القاهرة	٣٢	صحو	اسطنبول	٢٧	صحو
الاسكندرية	٢٩	صحو	اثينا	٢٧	صحو
باريس	٢٩	صحو	لندن	٢٣	غائم
جنيف	١٦	غائم	فرانكفورت	١٧	غائم
فيينا	٢٣	صحو	روما	٢٧	غائم
موسكو	١٦	غائم	مدريد	٢٣	صحو
أوسلو	٢٤	غائم	كوبنهاغن	٢٠	ممطر
لمستردام	١٦	غائم	استكهولم	٢٥	غائم
			براغ	١٧	غائم
			بلغراد	٢١	غائم

حركة الطيران ليوم الأحد ١٩٨٨/٦/٢٦ «مبنى رقم ١»

الاقلاع			الوصول		
الشركة	متجهة الى	موعد الاقلاع	الشركة	قادمة من	موعد الوصول
الرومانية	بوخارست	٢,١٥ صباحا	الرومانية	بوخارست	١,٠٥ صباحا
الاردنية	عمان	٨,٣٠ صباحا	السيلانية	كولومبو	٨,٠٠ صباحا
الهندية	بومباي	١٠,٥٠ صباحاً	الهندية	دلهي	٩,٣٥صباحا
الليبية	عمان ـ طرابلس	١١,٣٠ ظهراً	المصرية	القاهرة	١٠,٤٠صباحا
المصرية	القاهرة	١١,٤٥ ظهرا	العراقية	بغداد	٤,٤٥ مساء
العراقية	بغداد	٥,٤٥ مساء	الشرق الاوسط	بيروت	٨,٠٥مساء
السيلانية	كولومبو	١٠,٠٠ مساء	الباكستانية	كراتشي	٩,١٠ مساء
الباكستانية	كراتشي	١٠,٣٠ مساء	الاردنية	عمان	١٠,٤٠مساء

حركة الطيران ليوم الأحد ١٩٨٨/٦/٢٦ «مبنى رقم ٢»

الاقلاع			الوصول		
الشركة	متجهة الى	موعد الاقلاع	الشركة	قادمة من	موعد الوصول
الهولندية	أمستردام	١,٢٠ صباحا	الهولندية	جاكرتا ـ سنغافورة	١٢,٢٠ صباحا
الكويتية	اسطنبول	٨,٠٠ صباحا	الكويتية	ملقا	١,٠٥ صباحا
البريطانية	لندن	٨,٤٥ صباحا	التشيكية	براغ	٢,٢٠ صباحا
الكويتية	جدة ـ الخرطوم	٨,٤٥ صباحا	الكويتية	مانيلا ـ بانكوك	٣,٣٠صباحا
الكويتية	القاهرة	٨,٤٥ صباحا	البريطانية	دلهي	٧,٤٥صباحا
			الكويتية	بومباي	٧,٤٥صباحا
الكويتية	دمشق	١٠,٠٠ صباحا			
الكويتية	لندن	١١,٣٠ ظهرا	الكويتية	دمشق	٣,٤٠ عصرا
الكويتية	عمان	١٢,٠٠ ظهرا	الكويتية	القاهرة	٤,٠٠ مساء
الكويتية	القاهرة	١,٠٠ ظهرا	الكويتية	اسطنبول	٤,٠٥ مساء
الكويتية	ابوظبي ـ دبي	٢,١٥ ظهرا	الخليج	البحرين	٥,٠٠مساء
الكويتية	البحرين	٥,١٥ مساء	السعودية	جدة ـ الرياض	٥,١٥مساء
			الكويتية	عمان	٥,٣٠ مساء
الكويتية	الرياض	٥,٣٠ مساء	الخليج	ابوظبي ـ الدوحة	٦,٥٠مساء
الخليج	البحرين	٦,٠٠ مساء	البريطانية	لندن	٧,٠٥مساء
السعودية	الرياض ـ جدة	٦,٣٠ مساء	الكويتية	الخرطوم ـ جدة	٧,٢٥مساء
الخليج	الدرحة ـ ابوظبي	٧,٣٥ مساء	الكويتية	نيويورك ـ لندن	٧,٣٥مساء
البريطانية	دلهي	٨,٠٥ مساء	السويسرية	زيوريخ ـ جنيف	٧,٤٥مساء
الكويتية	دبي ـ بومباي	١٠,٠٥ مساء	الكويتية	ابوظبي ـ دبي	٧,٥٠مساء
الكويتية	ابوظبي ـ كراتشي	١٠,١٥ مساء	الالمانية	فرانكفورت	٨,١٥مساء
			الكويتية	البحرين	٨,٢٠مساء
الكويتية	بانكوك	١١,٤٥ مساء	الكويتية	القاهرة	٨,٣٠مساء
			الكويتية	الرياض	٩,٠٠مساء

البحر

حالة البحر : في الكويت: خفيف الى معتدل
المد : الموج
٨,٠٠ صباحا
١٠,٠٠ مساء
الجزر
٢,٠٠ صباحا
٣,٠٠ مساء

المطار

البدالة ٤٣٣٥٥٩٩
٤٣٣٦٦٩٩
استعلامات النجدة ١٠٢
المرور ٤٨٣٢١٨٨

العناوين الهامة

د. سيلفا شحيبر (استشارية طب اطفال نمو وتطوري) السالمية ٥٧٣٨٨٤٤
د. طارق عبدالمحسن الخيزيم (طبيب عام) ٣٩٢٦٩٢٦ الفحيحيل
د. حمد عبدالعزيز الدرير (اخصائي جلدية وتناسلية) ت: ٥٧١٦٦٦٦
د. أحمد الانصاري (اختصاصي الباطنية والغدد والهرمونات) ٥٧٤٧٧٧٧
د. جواد مبارك سعود (اخصائي أمراض باطنية) ٢٤٣٧٦٢٦
د. فيصل أحمد الفوزان (اخصائي أسنان) ٢٦١٩٥٥٧
د. عبدالطيف عبدالمحسن الخنفرش (اخصائي أسنان) ٢٤١٦٦١٢
د. عبدالله الدويسان (اخصائي أسنان حولي) ٢٦٦٨٧٧٧
د. سعيد عيسى اللوغاني (اخصائي جراحة الفم والاسنان) ٥٥١٢٧٧٣ / ٥٦٥٣٧٥٥
د. محمد عبدالله المشاري (دكتوراة واستشاري جلدية وتناسلية) ٢٦٦٨٦٦٨
د. رياض سعود النفيسي (استشاري الامراض الباطنية والكلى) ٢٦٤٤٨٤٤
د. سند واشد الفضالة (اختصاصي أنف واذن وحنجرة) ٥٧٥٠٤٩٩
د. محمد حسن العطوري (اخصائي انف واذن وحنجرة) ٥٧٢١٩٨٨
د. محمد صالح ابوحمرة (دكتوراة استشاري جلدية وتناسلية) ٥٦٢٩١٦٢
د. خالد سليمان بوحميد (اخصائي اطفال) ٢٦٤٢٥٤٤
د. فاطمة صالح العطري ـ الجهراء (طبيب اطفال) ٤٧٧٠٦٤٦
د. فهد عيسى العثمان (اخصائي جلدية وتناسلية) ٢٦٤٤٥٧٨
د. مهجة سليمان البدر (اخصائية نساء وولادة) ٢٤١٢٢٨٢
د. عبدالرحمن محمد ابو عيش (اخصائي امراض باطنية وصدرية) ٢٤٦٦٦٦٦
د. يوسف عبدالعزيز مال الله (دكتوراه امراض جلدية وتناسلية) ت ٥٧٤٧٥٧٥/٥٧٤٧٥٧٤
د. صالح حمد الرومي (اخصائي اطفال) ٢٦١٤١٣٠
د. احمد ابوسنة (دكتوراه اخصائية اطفال) الفحاحيل ٣٩٢٥٥٩٩ ٣٩٢٥٥٨٨
د. سناء معروف (اخصائية اطفال) السالمية ٥٧١٣٥١٤
د. يوسف عبدالله العامر ـ الفروانية (اخصائي طب بشري) ٤٧١٩٣١٢
د. نهوض الزفزح ـ بنيد القار اخصائية علاج وجراحة اللثة وعلاج الفم الجذور ٢٥٦٠١٤٠

الطوارئ

الكهرباء

المدينة ٤٨٤٧٠٤١
٤٨٤٧٢٠٦
المنطقة الصناعية ٤٨١٧٣٢٨
الجهراء ٤٧٧١١٨٠
خيطان ٤٧١٠٣٦٩
جليب الشيوخ ٤٧١٣٨٢٩
السالمية ٥٧١٢٢٥٩
٥٧١١١٣٠
حولي ٢٦٥٠٧٠٢
٢٦٥٠٧٠٤
الفنطاس ٣٩٠١٢٠٤
٣٩٠١٢٥٠
الفحيحيل ٣٩١١٣٣٣
٣٩١٥٣٠٠
فيلكا ٢٧٩٠١٢٥
٢٧٩١٨١٣
انارة الشوارع ٤٧٤٥٦٩٩
٤٧٤٥٨٣٩

الماء

الشويخ ٤٨٣٢٩٣٣
حولي ٢٦٢٧٧٢٨
السالمية ٥٦٤٢١٠٤
الاحمدي ٣٩٨٤٩٢٦٢٦
الجهراء ٤٧٧٣٦٤٠
فيلكا ٢٧٩٠٨٦٥

مكافحة القوارض

العاصمة ٤٨٤٨٠٨٨
الجهراء ٧٧٥٨٣٩
الفحيحيل ٣٩١٨٤٢٢
استعلامات البريد ٢٤٣٩٠٩١
استعلامات البرقيات ٣٥٨/٢٤٢٧٠٣٣
مكافحة الكلاب الضالة ٧١٧١٢٤

ادارة الاطفاء العام

نداء حريق الانقاذ ١٠٥

الوفيات في الوطن العربي

الارض المحتلة

نابلس ـ الحاج سليم محمود ياسين المصري ـ ابو نبيل ٧٤ عاما، شهلة سعيد السخل ٦٠ عاما.
بني سهيلا ـ محمود محمد ابو يونس ـ ابو محمد ٦٠ عاما.
الخليل ـ هشام حامد عبدالنبي النتشة ٢٤ عاما، محمد شريف اسحق عرفة ٨٠ عاما.
غزة ـ الحاجة شفا شحادة الشيخ ـ ام محمد ٦٥ عاما.
طولكرم ـ بيت ليد ـ نصار شريف نصار سلامة ٢٥ عاما.
الخضر ـ الخليل ـ الحاجة فاطمة جودة خليل ـ ام عمر ٥٥ عاما.

الاردن

علي محمود محمد الردايدة، جمال عبدالرحيم احمد عساف، عبدالرحيم السيد، صالح حامد الصوراني، وضحة احمد غنام حماد، احمد علي سليم المستريحي، جيهان عبدالغني الخريتي، عصرية عبدالرحمن النسور، ماجد محمد عبدالمجيد حسين صالح.

مصر

حسن حلمي غازي، فردوس محمد طه، محمد محمد علي عيد، عبدالمنعم امين البطاوي، مقار قزمان صالح، عبدالعزيز محمد العيسوي، السعيد متولي شتا، رفقة دميان القمص، علي خليل حمزة، مجدي فايق صموئيل، الين صادق فرج العمدة، محمد عزالدين حسني، ابراهيم شمس الدين، انطاس ميخائيل شنودة، نجيب جرجس الفشني، موريس ميخائيل عبدالمسيح، محمود محمود مصطفى، شقيقة عبدالمسيح عازر، رفيق محمود يوسف، شفيقة عجايبي ابراهيم، فايزة عطا جريس، فاطمة ابراهيم الاتربي، خليل احمد يسيسو، عدلي سرجيوس ابو اسحق، مرزي عباس نزلاوي، نصحي بولس اسخرون، رأفت راغب برسوم.

لبنان

بطرس يوسف ابو جودة، سليم رشيد ابو شعلان، مي حليم طراد، اميلي مرعي عبودي، اوديت الدحداح.

الاذاعة

٥,٢٤ الشارة الموسيقية للسلام الوطني، ٥,٢٩ القرآن الكريم، ٦,٠٠ نشرة الاخبار الاولى، ٦,١٥ برنامج: في رحاب القرآن الكريم، ٦,٣٠ برنامج: صباح الخير، ٧,٠٠ موجز الانباء، ٧,٠٥ تابع صباح الخير، ٧,١٥ صحافتنا اليوم، ٧,٣٠ تابع صباح الخير، ٨,٠٠ نشرة الاخبار الثانية، ٨,١٥ تابع صباح الخير، ٩,٠٠ عالم الاسرة، ٩,٣٠ برنامج: دعوة للجميع، ١٠,٣٠ موجز الانباء، ١٠,٣٥ تابع دعوة للجميع، ١١,٣٠ اهم الانباء، ١١,٣٥ اغنية لفريد الشاطىء، ١١,٤٨ بقاء، ١١,٥٢ الان الظهر فدعاء ثم قرآن كريم، ١١,٥٧ حديث، ١٢,٠٧ ثلاث اغنيات، ١٢,٣٠ مسلسل: الموسوعة الفقهية، ١,٠٠ نشرة الاخبار الثالثة، ١,١٥ حدث وتعليق، ١,٣٠ تشكيلة غنائية منوعة لعبدالمحسن المهنا، وردة الجزائرية، فيصل عبدالله، سميرة سعيد، محمد عبده، احمد عبدالكريم وفايزة احمد، ٣,٠٨ حديث، ٣,١٩ القرآن الكريم، ٣,٢٦ الان العصر فدعاء ثم قرآن كريم، ٣,٣١ ماما انيسة والصغار، ٤,٠٠ موجز الانباء، ٤,٠٥ اغنية، ٤,١٥ اخبار جوية، ٤,٣٠ اغنية، ٤,٣٥ نافذة على التاريخ، ٤,٥٥ ثلاث اغنيات، ٥,١٥ موجز الانباء، ٦,٠٥ من برامج الاذاعة القرآن الكريم: برنامج الرسول ﷺ واليهود وجها لوجه، ٦,٢٣ القرآن الكريم، ٦,٥٢ الان المغرب فدعاء ثم قرآن كريم، ٦,٥٧ برنامج: صفاء الخير يا كويت، ٨,٠٠ نشرة الاخبار الرابعة، ٨,٢٠ اغنية، ٨,٢٥ الان العشاء فدعاء ثم قرآن كريم، ٨,٣٠ اخبار الرياضة، ٨,٣٥ ثلاث اغنيات، ٩,٠٠ ديوانية شعراء النبط ٩,٤٥ اخر ليلة: نشادية، ١٠,٠٠ موجز الانباء، ١٠,٠٧ مسلسل: الموسوعة الفقهية، ١٠,٢١ اغنية: لوابحة وطالبات معهد الموسيقى، ١٠,٣٠ ميكرفون الرياضة، ١١,٠٠ برنامج الاذاعة على الهواء، ١٢,٠٠ نشرة الاخبار الخامسة، ١٢,١٥ تابع الاذاعة على الهواء، ١,٠٠ موجز الانباء، ١,٠٥ برنامج: مهنتي، ٢,٠٠ موجز الانباء، ٢,٠٥ القرآن الكريم، ٢,١٠ الختام بالسلام الوطني.



● وردة الجزائرية

القرآن الكريم

٤,٥٨ الشارة الموسيقية للسلام الوطني لافتتاح الاذاعة والاعلان عن الساعة، ٥,٠٠ القرآن الكريم للشيخ عبدالله يوسف، ٥,١٩ فواصل لفقرات البرنامج، ٥,٢١ حديث قرآن وسنة: للبدء بالصحة اولا، ٥,٢٨ الخدمة المرتلة: للشيخ الامين محمد فلبيوة، ٥,٥٨ الخطيب من القول، ٦,٠٠ نشرة الاخبار، ٦,١٥ الخدمة المرتلة للشيخ الامين محمد فلبيوة.

٦,٤٥ حديث مناسبات الحج واحكامه، ٦,٥٦ حديث دقيق الحقائق الصحي، ٧,٠١ برنامج لحظات في صحيح الامام البخاري، ٧,١٨ الطيب من القول، ٧,٢٠ برنامج الرسول ﷺ واليهود وجها لوجه، ٧,٣٧ القرآن الكريم للشيخ راغب مصطفى غلوش، ٨,٠٠ ختام الاذاعة.

الصلاة

مواقيت الصلاة	د هـ
ظهر:	١١:٥٢
عصر:	١٥:٢٦
مغرب:	١٨:٥٢
عشاء:	٢٠:٢٥
فجر:	٣:١٤

التلفزيون

البرنامج الاول

٩,٠٠ النشيد الوطني والقرآن الكريم، ٩,١٤ المسلسل الكارتوني: رحلة حول العالم، ٩,٣٥ منوعات صباح الخير، ٩,٥٥ المسلسل العربي: شمس الخريف، ١١,٠٥ المسلسل المحلي: غدا تبدأ الحياة، ١٣,٠٧ المسلسل الاجنبي: العدالة، ١,٠٠ اهم الانباء، ١,٠٩ اعادة للعالم عبر الاقمار الصناعية، ١,٣٧ برنامج دليل الحاج، ٢,١٥ المسلسل العربي: ومرت الايام، ٣,٠٨ المصحف المفسر، ٣,٣٧ المسلسل الكارتوني: بيل وسبستيان، ٤,٠٠ اعادة للمجلة الاخبارية المصورة، ٤,١٣ الفيلم العربي: عضة كلب، تمثيل: حسين فهمي، سهير رمزي وسمير غانم، ٥,٤٨ مسلسل الاطفال التعليمي: المناهل، ٧,٠٠ في خدمة الجمهور: المجلة الزراعية، ٧,٣٨ ديوانية شعراء النبط ٨,٣٠ مسلسل: سوق الانفاق، ٩,٠٠ الاخبار بالعربية، ٩,٥٥ المسلسل العربي: نار ودخان، ١٠,٤٥ سهرة مع نجوم ابطال مسلسل: رأفت الهجان، ١١,٤٢ اهم الانباء، ١١,٤٧ العالم اليوم عبر الاقمار الصناعية، ١٢,١٧ القرآن الكريم والختام بالنشيد الوطني.

البرنامج الثاني

٦,٠٠ الافتتاح بالنشيد الوطني والقرآن الكريم، ٦,٠٩ المسلسل الكارتوني: الدببة الحنونة ٦,٣٣ مسلسل المغامرات الاجنبي: ساحل المخاطر، ٧,٠٨ البرنامج الصيني المحلي: طرائف الرياضة، ٨,٠٠ الاخبار بالانكليزية، ٨,٤١ المسلسل الطبي: اطباء النجم، ٩,٢٤ المسلسل الذكائي: معا حتى النهاية، ٩,٤٨ المسلسل الثقافي الاجنبي: هيلاري، ١٠,٣٠ مسلسل روائع القصص: جاكلين كندي، ١١,٤٠ موجز الانباء، ١١,٤٥ المجلة الاخبارية المصورة، ١٢,٠٠ القرآن الكريم والختام بالنشيد الوطني.



● سهير رمزي

الاسعاف

الاسعاف الرئيسي ٤٨١٨٦٧٥، ٤٨٤٢٩٤٤، ٤٨٤١٨٢٩، ٤٨٤٠٥١١ (شتى خطوط)
اسعاف مستشفى الاميري ٢٤٢٢٣٦٦
اسعاف الفيحاء ٢٥٥٣٧٧٩
اسعاف الدعية ٢٥١٠٨٥٤
اسعاف فيلكا ٢٧٩١١٧٥
اسعاف مستشفى الصباح ٤٨١٠٢٢١
اسعاف ميناء الشويخ ٤٨١٣٥٣٥
اسعاف المدينة الترفيهية ٤٨٧٦٦٣١
اسعاف مستشفى مبارك الكبير ٥٣١١٤٣٧
اسعاف السالمية ٥٧٣٩٠١١
اسعاف مستشفى الفروانية ٤٨٨٣٠٠٠
اسعاف الفروانية ٤٧٣٥٢٩٢
اسعاف المطار الدولي عن طريق مركز الاسعاف الرئيسي
اسعاف كيفان عن طريق مركز الاسعاف
الرئيسي
اسعاف مستشفى الجهراء ٤٧٧٥٤٤٨
اسعاف الجهراء ٤٧٧٤٥٠١
طوارىء العبدلي ٢٧٠٠٢٦٢
انقاذ ام العيش ٢٤٦٧٠٩٨
انقاذ السالمي ٢٤٦٧٠٨٨
اسعاف محجر السالمي ٢٤٤٩٤٧٦
اسعاف مستشفى العدان ٣٩٤١٤٥٥
اسعاف الفحيحيل ٣٩١٩٠٨٩
اسعاف الشعبة ٣٢٦٢٧١٦
انقاذ الدوحصب ٣٩٥٠١١٤
انقاذ القرين عن طريق مركز الاسعاف الرئيسي
اسعاف حولي ٢٦١٠٨٥٤
اسعاف بنك الدم ٢٤٣٨٤٨٤
اسعاف خيطان ٤٧٣٥٢٩٢
اسعاف المدينة ٢٥٥٣٧٧٩

كأس الأمم الاوروبية الثامنة - ٨٨

لقطات

● عقب المباراة «طار» خوليت الى المدرب رينوس ميكلز وحمله على كتفيه بمساعدة فان تيغلين.

* * *

● تميزت مراسم الختام بالبساطة والبعد عن المظاهر السياسية.

* * *

● صفق اللاعبون السوفيت لخصومهم عندما تسلموا الكاس.

* * *

● تاثر خط الدفاع السوفيتي بشكل كبير لغياب «قلبه النابض» كوزنيتسوف لحصوله على انذارين.

* * *

● جلس كوزنيتسوف «يتحسر» على مقاعد الاحتياط وشوهد يعض اصابع الندم.

* * *

● ختم خوليت البطولة بتسجيل هدف جميل في حين ان بيلانوف اضاع فرصته الوحيدة لمجاراته من ركلة الجزاء.

* * *

● استبدل المدرب السوفيتي لاعبين في محاولة لتدارك الموقف ولكن اللاعبين البديلين لم ينفعا لتغيير النتيجة.

* * *

● سلم خوليت شارة الكابتن لاحد المعجبين عند صعوده المنصة لاستلام كاس البطولة من جاك جورج رئيس الاتحاد الاوروبي لكرة القدم.

* * *

خسر ٣ مرات

ميونخ - ا ف ب - في ما يلي سجل المباريات النهائية لكاس الامم الاوروبية لكرة القدم:-

* ١٩٦٠ فاز الاتحاد السوفيتي على يوغسلافيا ٢/١.
* ١٩٦٤ فازت اسبانيا على الاتحاد السوفيتي ٢/١.
* ١٩٦٨ فازت ايطاليا على يوغسلافيا ٢/صفر في مباراة معادة.
* ١٩٧٢ فازت المانيا الغربية على الاتحاد السوفيتي ٣/صفر.
* ١٩٧٦ فازت تشيكوسلوفاكيا على المانيا الغربية ٥/٤ بركلات الترجيح.
* ١٩٨٠ فازت المانيا الغربية على بلجيكا ٢/١.
* ١٩٨٤ فازت فرنسا على اسبانيا ٢/صفر.
* ١٩٨٨ فازت هولندا على الاتحاد السوفيتي ٢/صفر.

اي ان الاتحاد السوفيتي وصل للمباراة النهائية للبطولة ٤ مرات.. فاز باللقب مرة واحد، وخسره ثلاث مرات.

١٠٠ دينار للتذكرة

حضر المباراة النهائية حوالي عشرين الف مشجع هولندي رغم ان سعر تذكرة الدخول في السوق السوداء وصل الى ٧٠٠ مارك الماني (٤١٠ دولارات) وبما يقدر بمائة دينار كويتي.

٣٥٠٠ شرطي

قام بالحفاظ على الامن في الاستاد ٣٥٠٠ رجل شرطة تفاديا لوقوع اية مشاكل، وجرت المباراة النهائية وسط ظروف امنية مشددة لم تعهد خلال البطولة.

قلوب

قبل المباراة النهائية قال خوليت كابتن هولندا لقد كسبنا كل شيء بالفعل، وليس امامنا شيء نخسره، وكسبنا قلوب الكثير من المشجعين.

ترتيبات خاصة

اعلن المسؤولون في طيران «ترانسافيا» الهولندي بان اكبر مطار في هولندا وهو مطار «شيبهول» غير قادر على استيعاب مراسم الاستقبال للفريق الهولندي.

واعلنت سلطات المطار بانها تعمل مع وزارة المواصلات من اجل اعداد ترتيبات خاصة لوصول الفريق اليوم الاحد.

بيكنباور بالمدرجات

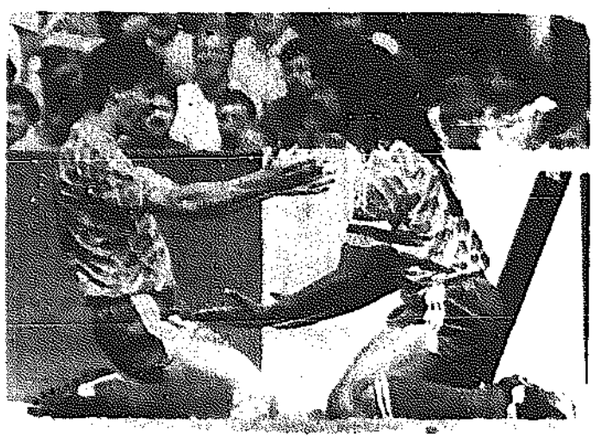
حضر المباراة المدرب الالماني فرانز بيكنباور وتابع اللقاء بشغف من المدرجات وكانت كل الكاميرا تذهب بعيدا مع الاحلام حيث كان يتمنى ان يكون فريقه طرفا في النهائي.. ولكن البطل «الهولندي» كان يستحق الفوز وذلك ما اكده الفريق امس.

لوبانوفسكي يتحرك

المدرب السوفيتي فاليري لوبانوفسكي كان يبدو عليه الارتياح في الدقائق الاخيرة من المباراة وتحرك لاول مرة من مقعده بعصبية لتوجيه لاعبيه وتكرر ذلك اكثر من مرة الا ان لاعبيه لم يهتموا وجهه.

امستردام تستعيد كأس الامم الاوروبية اليوم

هولندا حسمت نهائي اوروبا بهدفين لخوليت وباستن
اجاد البرتقالي امتلاك الملعب والسوفيت اضاعوا ركلة جزاء



● بالاحضان.. الهدافان خوليت وباستن



● خوليت.. فرحاً بتسجيل هدفه الاول بالبطولة وهدف هولندا الاول بمرمى السوفيت

سوت هولندا حساباتها امام السوفيت امام استاد ميونخ واحرزت اول لقب كروي رئيسي بتاريخها بتغلبها بهدفين مقابل لا شيء على الاتحاد السوفيتي بنهائي بطولة الامم الاوروبية الثامنة التي جرت في جو احتفالي كبير.

ورد الهولنديون دينهم للسوفيت الذين فازوا عليهم بهدف واحد بالمرحلة الاولى للبطولة، كما ردوا دينهم لاستاد ميونخ الذي شهد خسارتهم بنهائي كاس العالم ١٩٧٤، وكسر «البرتقالي» اسطورة الخسارة في المباريات النهائية للبطولات الكبرى. ورغم ان المباراة استمرت ٩٠ دقيقة (كما هو معتاد) الا انها حقا كان يجب ان تنتهي بالدقيقة التاسعة من الشوط الثاني عندما سدد ماركو فان باستن على الطائر كرة جميلة سكنت شباك داساييف المندهش معلنة احد اجمل الاهداف الدولية ومن النوع الذي يقال بان اللعب يجب ان يتوقف بعده ويذهب كل في حال سبيله.

وتاكيدا بان المباراة انتهت حقا عقب هدف فان باستن (خامس هدف له بالبطولة) فان القائم الهولندي رد تسديدة من داخل منطقة الجزاء للسوفيتي ايغور بيلانوف، وتابعها الحارس الهولندي فان بروكلين وارتكب مخالفة ضد غوتسمانوف استحق بها السوفيت ركلة جزاء ردها «السبع» فان بروكلين في وجه بيلانوف الذي كان يريد تقليد خلفه لاعب اوروبا الاول رود خوليت والى جواره هيلموت كول مستشار المانيا الغربية.



● السوفيت يوقعون اوتوغرافا لرجل شرطة الماني قبل المباراة.

ارتياك هولندي

مرة اخرى بدا الفريق السوفيتي المباراة لويا (متلما فعل ضد ايطاليا بدور الاربعة) ونجح السوفيت في ارباك خصومهم بالاعتماد على تكتيك جديد لم يتبدوه من قبل حيث تناقلوا الكرة ببطء داخل نصف ملعبهم بحثا عن ثغرة (مهما كانت صغيرة) للنفاذ الى منطقة الجزاء الهولندية باسرع من البرق، وقد نجح هذا الاسلوب عدة مرات ولكنه لم يسفر عن اهداف. وفي الوقت نفسه لم تكن الهجمات المرتدة للفريق الهولندي ناجحة حيث ان فان باستن اخفق عدة مرات في الاستحواذ على الكرات التي تصله من الدفاع.

وبعد مرور نصف ساعة من الشوط الاول سنحت اخطر فرصة لهولندا من خوليت الذي سدد ركلة حرة مباشرة لولبية ابعدها داساييف بصعوبة، وبالدقيقة ٣٣ طار خوليت ليقابل كرة مرفوعة من فان باستن (اول تمريرة ناجحة له بالمباراة) ويضعها بقوة في شباك داساييف.

ثقة بالنفس

وقد اخفق بيلانوف بتسجيل التعادل قبل نهاية الشوط بست دقائق، وفي الشوط الثاني تكرر الهجوم السوفيتي المكثف في البداية حتى جاء «الهدف الميمون» الذي يستحق وحده احراز اللقب الاوروبي.

وبعد تسجيل الهدف الثاني وضياع ركلة الجزاء ارتفعت ثقة اللاعبين الهولنديين بانفسهم بشكل ملحوظ وعزف الفريق «سيمفونية برتقالية» بارعة وظل السوفيت يطاردون «طواحين الهواء» التي تشتهر بها هولندا، ولكن بدون فائدة ولم تنفع الدماء الجديدة التي ضخها المدرب السوفيتي فاليري لوبانوفسكي بتعديل الوضع في اخر ربع ساعة، ورسخ في قرارة نفس اللاعبين السوفيت ان اليوم ليس يومهم وان الحظ (وربما القدر) يقف في صف الهولنديين مرة اخرى!

وقد اضاع ديمبانيكو اخر فرصة سوفيتية قبل النهاية بخمس دقائق عندما لعب الكرة بعيدا والمرمى خال وعقب انتهاء المباراة قام جاك جورج رئيس الاتحاد الاوروبي بتسليم كاس البطولة لكابتن هولندا ولاعب اوروبا الاول رود خوليت والى جواره هيلموت كول مستشار المانيا الغربية.

● صراع على الكرة بين يان فاوترز واليكس ميخاليتشكو

الفريق اهم من الفرد

ردا على استفسارات الصحافيين قال خوليت كابتن هولندا: اعترف انني لم العب بهذه البطولة بافضل مستوياتي، ولكني اعتقد ان الفريق يحتاج مني ان العب هذا الدور. واضاف: الاشياء الصغيرة البسيطة هي الفارق بين الفوز والخسارة، ولكن الفريق هو الاهم وهو الابقى، والفريق هو الشيء الاهم في كرة القدم وليس اللاعب الفرد، ونحن افضل «فريق» بالبطولة وقد اثبتنا ذلك امس عندما فزنا على السوفيت.

ايست تضحية

وقال اللاعب الهولندي رود خوليت ايضا: عقب المباراة الاولى لنا بالبطولة ادركت ان اهم شيء بالنسبة لي هو مصلحة الفريق، ولا اعتبر ان هذه تضحية مني حيث ان النتائج التي حققها منتخب هولندا تؤكد ذلك.

احصاء شامل



● فاليري لوبانوفسكي

كشف المدرب السوفيتي لوبانوفسكي اسرار تفوق فريقه فقال انه يقوم بتحليل كل شيء عن الفريق من خلال التسجيلات، ولا يترك شيئا بدون حساب، ويقوم مع مساعديه عقب المباراة بعمل احصاء لكل تمريرة وكل تسديدة وكل مشاركة، وبعد ذلك يتحدث مع اللاعبين ويشرح لهم الاخطاء. ولكن هذا الاحصاء والتحليل لم ينفع امام هولندا وبالنهائي امس لضاعت كل معالم الكمبيوتر.

بدون عقد

دوج لوبانوفسكي مع نادي ديناسو كييف والمنتخب السوفيتي، الا انه يعمل بدون عقد، واشار الى انه تلقى عرضا من نادي هامبورغ الماني قبل عام لكنه لم يذهب وفضل البقاء مع نادي كييف.

بالصوت والصورة

حرص المدرب السوفيتي لوبانوفسكي على تسجيل كل لحظة من مباريات فريقه بالفيديو، كما انه جعل مساعده يوري موروزوف يسجل بالصوت كافة الاحداث والتعليقات خلال اللعب في مسجل صغير (دكتافون)..

ليست فرجة

وصف المدرب السوفيتي لوبانوفسكي (قبل المباراة) لعبة كرة القدم في رايه، فقال: كرة القدم ليست استعراضا وليست فرجة للجماهير فقط ولكنها تقديم مباريات جيدة وتحقيق الفوز اذا كان ذلك ممكنا.

من مكان واحد

الفريق السوفيتي هو الوحيد بالبطولة الذي حافظ على مكان واحد للاقامة خلال الدورة بالقرب من شتوتغارت، في حين ان باقية الفرق الاخرى كانت تغير الاقامة حسب كل مباراة.

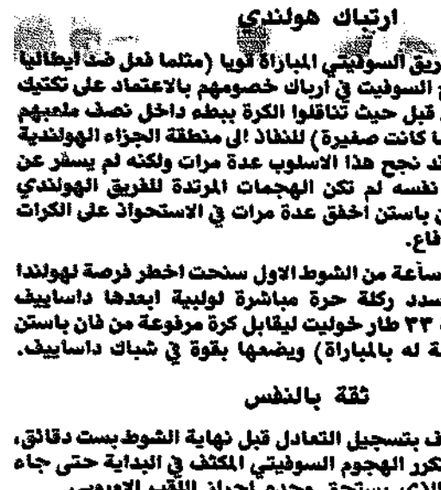
ميونخ ... ايضا

الاستاد الاولمبي في ميونخ شهد وصول هولندا لنهائي كاس العالم لاول مرة في عام ١٩٧٤ ووصولها لنهائي بطولة امم اوروبا لاول مرة في ١٩٨٨.

الخماسي الذهبي

يضم المنتخب الهولندي خمسة لاعبين من فريق ايندهوفن بطل الدوري والكاس في هولندا هذا الموسم وبطل الاندية الاوروبية بانطال الدوري، وهم: رونالد كومان، هانز فان بروكلين، باري فان ايرلي، جيرالد فانينديرغ وفيم كيفت...

الأجمل... والاول



● فان باستن الهو لندي «الهداف» يتخطى المدافع السوفيتي خيدياتولين.

هؤلاء نجوم بطل اوروبا

ميونخ - أ ف ب - استحق المنتخب الهولندي الفوز بلقب البطولة الخامسة لامم اوروبا، وفيما يلي لاعبو الفريق البطل:

* هانز فان بروكلين: حارس مرمى ايندهوفن (٣١ عاما) و١,٨٨م و٩٠ كلغ و٤٠ مباراة دولية. قوي وخبير. اثبت انه من أفضل حراس المرمى في البطولة الاوروبية. حارس كبير انتظره المنتخب الهولندي طويلا.
* بيري فان ايرلي .. ظهير أيمن ايندهوفن (٢٥ عاما) و١,٧٧م و٦٨ كلغ و١١ مباراة دولية. فرض نفسه في المنتخب في الموسم الحالي فقط مستفيدا من اصابة زميله سوني سيلوي. جهده كبير ومن الصعب تخطيه.
* رونالد كومان.. قلب دفاع ايندهوفن (٢٥ عاما) و١,٨٢م و٨١ كلغ و٢٨ مباراة دولية احرز فيها ٤ أهداف. قائد الدفاع. لاعب متالق وقوي بدنيا وماهر فنيا. يتمتع بقسوة تسديد ملحوظة. قاد ايندهوفن الى الفوز بكاس الاندية الاوروبية بطلة الدوري.
* فرانك رايكارد .. قلب دفاع سرقوسه الاسباني، وسيلعب الموسم المقبل مع ميلانو الايطالي (٢٥ عاما) و١,٨٩م و٨٦ كلغ و٣١ مباراة دولية. ممتاز في العاب الرأس ماهر في التصدي للمهاجمين وحسن التوقيت. يشكل مع رونالد كومان افضل ثنائي دفاعي في اوروبا.
* ادري فان تيغلين.. وسط متاخر في اياكس (٢٧ عاما) و١,٧٥م و٧٦ كلغ و١٩ مباراة دولية وهدف واحد. لاعب يحتاجه كل فريق لوفرة جهده في الدفاع والهجوم معا.
* ارنولد موهرن .. وسط متاخر في اياكس (٣٦ عاما) ١,٧٨م و٦٨ كلغ و٢٣ مباراة دولية و٣ اهداف. اكبر لاعبي الفريق سنا. خبرته واسعة رغم قلة مبارياته الدولية. يمتاز بالوضوح في الملعب وبتوجيه زملائه.
* جيرالد فانينبورغ .. وسط متقدم في ايندهوفن (٢٤ عاما) و١,٧٢م و٦٦ كلغ و٢٧ مباراة دولية وهدف واحد. يلعب الكرة بالطريقة اللاتينية. لم يبرع في المباريات الاولى في البطولة على عكس المباراة امام المانيا الغربية.
* ارفين كومان: وسط متقدم في فريق مالينوا البلجيكي (٢٦ عاما) و١,٧٩م و٧٣ كلغ و١٣ مباراة دولية وهدف واحد. يمتاز بقوة التسديد كاخيه. مفيد للغاية وخصوصا لشجاعته.
* رود خوليت: مهاجم ميلانو الايطالي (٢٥ عاما) و١,٨٥م ٨٨ كلغ و٣٩ مباراة دولية و١١ هدفا. احد نجوم الكرة العالمية. موهوب وامكاناته البدنية فائقة، لكنه لم يكن على مستوى الامال المعلقة عليه في البطولة الاوروبية.
* ماركوس فان باستن: مهاجم ميلانو الايطالي (٢٣ عاما) و١,٧٩م و٧٧ كلغ و٢١ مباراة دولية و١١ هدفا. كان بديلا في البداية ثم فرض نفسه كلاعب اساسي. هداف البطولة الاوروبية برصيد ٥ اهداف من الوجوه الصاعدة في سماء الكرة العالمية.

المصالح الحكومية الكورية في طوارىء اولمبية

سيئول - ا ب - امر الرئيس الكوري الجنوبي روه تاي وو بوضع كافة المصالح الحكومية في «وضع الطوارىء» لضمان سلامة دورة الالعاب الاولمبية في سيئول والتي من المقرر ان تبدا اعتبارا من ١٧ سبتمبر المقبل. وقال الرئيس في اجتماع حضره كبار مساعديه: ان سلامة الدورة الاولمبية هي مهمة وطنية كبرى ومستقبل البلاد يعتمد عليها ويتوقع ان يحضر الدورة ١٢ الف مشارك من ١٦١ دولة.

ميشيل بيوتراغوينو وغوردييو (اسبانيا)، ولاودروب وبولسن (الدانمرك)، وهاوتون وويلان (جمهورية ايرلندا)، ورويسون وادامز (انكلترا).

وقد رفع باستن رصيده الى خمسة اهداف بالهدف الذي سجله في مرمى الاتحاد السوفيتي بالمباراة النهائية والذي يعتبر اجمل اهداف البطولة على الاطلاق. وكان فان باستن قد سجل ثلاثة اهداف بمرمى انكلترا الهاتريك الوحيد في البطولة، وسجل هدفا بمرمى المانيا الغربية في الدور قبل النهائي.

لوبيس وكو يشاركان بلقاء ليوزان الليلة



● كارل لويس



● سباستيان كو

ليوزان - رويتر - يبدأ البطلان الاميركي كارل لويس والبريطاني سيباستيان كو اول مشاركة بدورة لقاءات الجائزة الكبرى بالعاب القوى لهذا الموسم بالمشاركة مساء اليوم الجمعة في لقاء ليوزان.

ويتوقع ان يشارك لويس في مسابقة الوثب الطويل في حين يجرب كو نفسه بسباق ٨٠٠م وبنافسه الصومالي عبدي بيلي.

ويشارك باللقاء ايضا السويدي باتريك سوبيبرغ بطل العالم في الوثب العالي والسوفيتي سيرغي بوبكا بطل القفز بالزانة وبنافسه الثلاثي الفرنسي بيج كينيون وتيري فينيرون وفيليب كوليه.

وبالنسبة للسيدات تتنافس الاميركية ايفلين اشفورد مع الكندية الجيلا ايساجنكو بسباق ٢٠٠م، كما تشارك البلغارية يورداتكا دونكوفا في ١٠٠م حواجز والسوفيتية اولغا بريزغينا بسباق ٤٠٠م.

الأميركيون واثقون من استضافة كاس العالم ٩٤



نيويورك - رويتر - اشار مسؤول كروي اميركي الى انه واثق من ان بلاده سوف تستضيف الادوار النهائية لبطولة كاس العالم لكرة القدم عام ١٩٩٤. وقال كلايف توي رئيس الدوري الاميركي لكرة القدم وعضو اللجنة المنظمة انه مقتنع من ان الاتحاد الدولي للعبة (الفيفا) سوف يفضل العرض الاميركي على منافسيه البرازيلي والمغربي.

واضاف توي: كل دلالة حتى الان تقول باننا سوف نحصل على البطولة، والفيفا يدرك بانه اذا اقيمت البطولة في الولايات المتحدة فانها سوف تكون اكثر بطولة نجاحا من الناحية المالية.

ويتوقع ان يعلن الفيفا اختياره يوم ٤ يوليو المقبل الذي يصادف يوم الاستقلال الاميركي، في حين انه من المعتاد سابقا ان يتم الاختيار يوم ٦/٣١.

ومن ناحية ثانية اشار توي الى ان بطولة نيويورك الدولية سوف تقام بين ١٩ - ٢١ اغسطس المقبل، ويشارك فيها بنفيكا البرتغالي وناسيونال ميدلين الكولومبي وبرشلونة غواياكيل الاكوادوري وسيبورتنغ كريستال من بيرو. وقد حضر المؤتمر الصحفي الذي عقده «توي» كابتن البرازيل السابق ولاعب نيويورك كوزموس سابقا كارلوس البيرتو توريس حيث قال انه واثق بنسبة ٩٩ بالمائة من اقامة البطولة في الولايات المتحدة، وان الصحف البرازيلية توقفت منذ فترة عن الاشارة الى اقامة كاس العالم في البرازيل، والجميع يعترف بان فرصة الاميركيين اقوى.

شرطة كوريا الجنوبية تبدأ عملية التنظيف

سيئول - رويتر - اعتبارا من يوم امس بدأت شرطة كوريا الجنوبية (التي يبلغ تعدادها ١٣٥ الف شخص) حملة مكثفة وشاملة ضد المجرمين لضمان عدم حدوث مشاكل خلال دورة الالعاب الاولمبية في سيئول التي تبدأ يوم ٩/١٧.

وقد اطلق رئيس الشرطة الكورية نشو تشونغ سوك على الحملة اسم «عملية التنظيف» وتستغرق ٢٠ يوما وتتضمن وضع عشرات الالاف من رجال شرطة بمكافحة الشغب حول الجامعات لمنع المظاهرات المعادية.

رخيّص.. وكويّس

● منتخبنا الوطني الشاب الذي يمثلنا الآن في المالديف ويخوض مباريات تصفيات المجموعة الثانية لبطولة اسيا السادسة والعشرين للشباب.. لم يحالفه التوفيق في تحقيق النتائج المرجوة.. رغم الاعداد والمعسكر ومرافقة «جيش من الاداريين» له.. ونحن من هنا في الكويت نحاول جاهدين معرفة اسباب هذا الاخفاق الذي لا يتحمله اللاعبون فقط.. الا اننا لم نتمكن اوتصل للتمييز المطلوب في المستويات عن طريق ما نقرأه في الصحف.. لان البطولة بعيدة عنا وهي «لا تنقل تلفزيونيا».. وكل ما يصلنا من الوفد نقرأه بالرسالة اليومية التي يغذي بها اتحاد كرة القدم الصحف.. «باستثناء القبس طبعا».. هذه الرسالة هي خيرية فقط.. لا تحمل في سطورها اي شيء من الامور الفنية التي قد تساعدنا على معرفة وضع منتخبنا ومستواه.. واسلوب المدرب وطرقه.. وسبب ذلك ببساطة.. ان محرر هذه الرسالة «موظف»!..

ومع اننا لا نحمل الزميل «الموظف» المرافق للوفد مسؤولية هذا الاهمال الفني.. الا ان ذلك ليس ذنب جماهير الكرة في الكويت.. فهي تريد ان تعرف تفاصيل البطولة من الناحية الفنية دون تبريرات «معروفة اكل عليها الدهر» كالخشونة.. وسوء التحكيم.. وكبر اعمار اللاعبين بالفرق المواجهة وما الى ذلك..!

● وما نرجوه.. ان لا يواصل اتحاد الكرة الاستمرار بهذا الاسلوب الذي يلغي الدور الحقيقي والمعروف للصحافة.. ونامل ان لا يقنع الاتحاد نفسه «بالاكتفاء ذاتيا» ويقوم بكل الادوار «كالممثل الخارق».. لان للجماهير والقراء الحق بمعرفة كل صغيرة وكبيرة عن فريقهم.. ولابد من احترام هذا الحق الذي لن ينالوه بتلك الصورة والرسالة الخبرية «التي تنفع الوفد فقط» دون الاخرين.. واملنا كبير بان يتفهم المسؤولون باتحاد الكرة هذا المطلب بحيث يستعينون بزميل صحافي متخصص في اللعبة يقوم بتغطية الاحداث الكروية والتركيز على فنياتها.. وذلك من اجل الفائدة العامة.. والخوف ان «تقلد» بقية الاتحادات «كالعادة».. اتحاد الكرة فتضيع الطاسة وقتها.. ويتكرر القول «اشعمتي اتحاد الكرة».. لانه لو حدث مثل هذا الامر.. فعلى الزملاء الصحافيين السلام.. وباي.. باي لجمعية الصحفيين.. لان الموظفين سيقومون بادوار الاعلاميين.. ولا داعي للصحافيين اصلا الهم سوى التحول الى مراسلين لاحضار الصور من الارشيف!!

● سؤال.. الا يوجد غير المدرب البرازيلي.. ميغيل بيريرا لتدريب جميع فئات المنتخب الوطني؟.. لقد سلمنا من اسمه وعمله.. فهو ليس «سوبرمان» ليقوم بنفس المهام في آن واحد.. وليشرف على جميع المنتخبات.. صحيح هو «رخيّص».. وكويّس» ولكن ليس لهذه الدرجة لانه بشر معرض للخطأ.. والارهاق.. والملل.. ولو ترك الامر له ليقول «كفاية لهذا الحد» لما قالها حتى بعد سنة.. لانه مستمر في «نفض السيولة».. فرحمة بمنتخباتنا التي بدأت تسير كلها على نفس الاسلوب والمعاملة والخطط.. حتى ولو كانت «خاطئة».. وبعد كل هذا الكلام.. ناتي للنهاية.. والسلام.

جاسم الشكناني



سمو ولي العهد ورئيس مجلس الوزراء

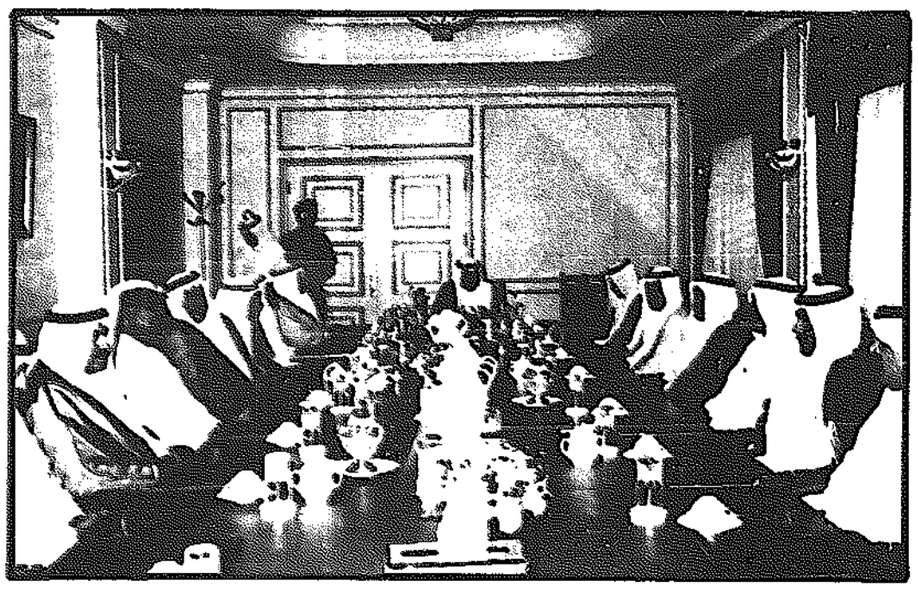
الشيخ سعد العبدالله للرياضيين:

هناك صراع وتنافس لايمت للرياضة بصلة

وعليكم الابتعاد عن هذه المعاثرات الرياضة بدأت تخلق المشاكل للعاملين بها

..ويجب العمل على تطويرها وتقدمها

التقى سمو ولي العهد ورئيس مجلس الوزراء الشيخ سعد العبدالله السالم الصباح برئاسة مجلس الوزراء في الساعة الثانية عشرة والنصف ظهر امس وبحضور وزير الشؤون الاجتماعية والعمل الشيخ ناصر محمد الاحمد مع رئيس اللجنة الاولمبية الكويتية الشيخ سلمان الحمود الصباح ورؤساء الاندية الرياضية، كما حضر اللقاء وكيل وزارة الشؤون الاجتماعية والعمل عيسى ياسين، ووكيل الوزارة المساعد لشؤون الشباب عبدالرحمن المزروعي.



● سمو ولي العهد لدى اجتماعه برؤساء الاندية المحلية

■ اتصلت الرياضة بالاشهر الاخيرة

بالسياسة وهذا الاشتباك يمزق الجبهة الداخلية

■ نريد العمل المخلص للرياضة وليس لاستغلالها لامور واغراض اخرى

وقد استهل سمو ولي العهد ورئيس مجلس الوزراء اللقاء بالكلمة التالية: يسرني ايها الاخوة ان استهل هذا اللقاء الاخوي مرحبا بكم جميعا، وياتي هذا اللقاء انطلاقا من حرصي واهتمامي بتطوير الحركة الرياضية وابعاد الشوائب او ما يضر بمسيرة الحركة الرياضية من مختلف النواحي، وكنت دائما اتابع عن كثب ما جرى ويجري في الساحة الرياضية من صراع وتنافس لا يمت الى الحركة الرياضية بقدر ما يخرجها من مكانها الطبيعي، وقد لاحظت كما لاحظ غيري استمرار وتصاعد هذا الصراع مما يؤدي «لا سمح الله» الى خلق نوع من المشاحنات والنزاعات في صفوف الحركة الرياضية. وانا هنا لا انسى ما قدمه رواد الحركة الرياضية من خدمات كان لها الاثر الرئيسي في تطوير الحركة الرياضية في بلدنا العزيز.

التطوير الى الاحسن

ومن هذا المنطلق الاخوي كان حرصي على ان نبعد الحركة الرياضية عن الامور التي لا تمت الى الحركة الرياضية بشكل مباشر او غير مباشر. ولا اريد هنا ان ادخل بالتفصيلات انما سوف يكون حديثي بشكل عام ومع وضع الخطوط الرئيسية. وعندما اقول بان الحركة الرياضية عندنا بدأت بالسير في طريق يخلق للعاملين في الحركة الرياضية مزيدا من المصاعب والمشاكل والمتاعب، فانما نريد الاهتمام وتطوير الحركة الرياضية الى الاحسن وان يكون عندنا اندية رياضية واتحادات ولجنة اولمبية، ولكن نريد لهذه المؤسسات الرياضية ان تهتم بشؤون الرياضة في الحاضر والمستقبل. وانا هنا اريد ان امنع نفسي من التحدث عن الماضي، انما اريد الحديث عن الحاضر والمستقبل. ومن اهم ما لاحظته في الاسابيع او الاشهر الاخيرة امور تتعلق بالنواحي السياسية وليس بالنواحي الرياضية. واذا قبلنا بشكل مباشر او غير مباشر الزج بالاندية الرياضية في امور سياسية فمعنى هذا اننا بدأنا بتنفيذ سياسة تمزيق وتفكيك المجتمع الكويتي. وانا حريص كل الحرص من مركز المسؤولية على وحدة الجبهة الداخلية وعلى تلاحم ابناء الكويت ولا اريد تحت اي شعار او مبرر ان اسمح لاي شخص او فئة ان تعمل بشكل مباشر او غير مباشر على تفكيك الجبهة الداخلية. ونحن نريد من كل العاملين في الحركة الرياضية ان يكرسوا كل الجهود وان يعملوا ليل نهار من اجل تطوير الحركة الرياضية، ودعم العناصر الشابة التي تهتم اهتماما صادقا بدعم الحركة الرياضية بدون استغلال الحركة الرياضية لامور واغراض اخرى.

فهذه العناصر الشابة يجب تشجيعها ودعمها وان يفتح لها اكثر من طريق من اجل تحقيق هذه الاهداف السامية.

عدم استمرار الحوار

كانت هذه ايها الاخوة هي الملاحظة الاولى اما الملاحظة الثانية التي احب ان اطرحها امامكم في هذا اللقاء الاخوي فهي عدم استمرار الحوار بين قادة الحركة الرياضية في الكويت وبين الاخ وزير الشؤون الاجتماعية والعمل وكبار المسؤولين في الوزارة، وانا لا اريد ان يفسر كلامي هذا على انه تدخل من وزارة الشؤون الاجتماعية والعمل في التفاصيل الصغيرة او الامور البحتة والخاصة بالحركة الرياضية، ولكن لوزارة الشؤون او للحكومة بشكل اصح ممثلة بوزير الشؤون وكبار العاملين بالوزارة الحق في الارشاد والتوجيه وانتصح لانه طالما الاندية تريد الدعم المالي من الحكومة فهي ايضا في تقديري تنتظر من الحكومة النصح والارشاد والتوجيه دون ان يفسر هذا على انه تدخل في شؤون الرياضة بشكل مباشر او غير مباشر. لذلك اريد منكم في هذا الاجتماع ان يزداد الحوار بينكم وبين الاخ وزير الشؤون الاجتماعية والعمل وان تستمر وتزداد هذه اللقاءات وان تنقلوا له ما عندكم من هموم ومشاكل. وانا متاكد بان الوزير بما عنده من صلاحيات يستطيع ان يتعاون معكم في حل هذه المشاكل وفي العمل على انهاء مثل هذه الهموم.

وبالطبع اعرف ان عند البعض منكم الكثير من الاراء والافكار والاقتراحات مما تودون طرحه على المسؤولين في وزارة الشؤون والجهات الحكومة الاخرى. ونحن دائما نرحب بالاطلاع على هذه الاراء والمقترحات وان نستمع دائما لما عندكم من ملاحظات واراء تهدف الى تطوير الحركة الرياضية ودفعها الى الامام والاحسن.

وكما قلت فانه يسعد وزير الشؤون ان يلتقي بكم في اي وقت ومكان للتحدث معكم بصراحة وبوضوح حول مثل هذه الامور.

ولاجل ان نخرج من هذا الاجتماع الاخوي بحصيلة علينا ان نترك الاخ رئيس اللجنة الاولمبية ورؤساء الاندية ليجتمعوا ويضعوا ورقة عمل تتضمن ما لديكم من اراء واقتراحات.

وهناك ايضا موضوع المنشات الرياضية التي لم تستكمل لبعض الاندية الرياضية اسوة بالاندية دامت تعتبرها مشاريع عاجلة.

نستنكر ظاهرة الشغب

وهناك في ملاحظة ثالثة بالنسبة للحركة الرياضية وهي شيء جديد لم تالفه في انديتنا وملاعبنا وهو اعمال الشغب الذي حصل بين اللاعبين والجمهور والاعتداء على الحكام ... وهي ظاهرة جديدة على المجتمع الكويتي نستنكرها جميعا ... ومن كل قلبي ارجو ان لا تتكرر مثل هذه الاعمال وان يسود التسامح والتاخي والتعاون وقبول نتائج المباريات بروح رياضية ... وانا في هذا اللقاء لا اود الحديث عن الماضي بل عن الحاضر والمستقبل ... واكرر انه لا يجب على الاخوة في الحركة الرياضية الزج بانفسهم في امور لا تفيد الحركة الرياضية وليست في مصلحة الوطن والمواطنين ... واذا كان لديكم في لقائنا الاخوي هذا اية اراء تودون طرحها فانني مستعد لذلك.

وهناك اكثر من صيغة لتطوير وتنظيم الحركة الرياضية الى الاحسن ولكنني لا اريد ان استبق الامور حتى نطلع على ما لديكم من اقتراحات واراء نستفيد منها في النظم والصيغ الجديدة ... وتاكدوا انه بدون التعاون البناء والتنسيق والتشاور واستمرار الحوار بينكم وبين المسؤولين في وزارة الشؤون لا اعتقد اننا سنتجح في وضع اي صيغة او نظام لتطوير الحركة الرياضية ... وعلينا ان نعمل جميعا كاخوة متازرين متحابين من اجل وطننا العزيز ليس فقط في الحركة الرياضية ولكن في جميع المجالات ... وعندما تتوصلون من خلال اجتماعاتكم مع رئيس اللجنة الاولمبية الى توصيات واقتراحات محددة لتطوير الحركة الرياضية تقومون بتقديمها الى وزير الشؤون.

اكرر الترحيب بكم واسال الله ان يوفقنا جميعا لخدمة وطننا ومواطنينا بقيادة حضرة صاحب السمو امير البلاد حفظه الله.

● وقد القى وزير الشؤون الاجتماعية والعمل كلمة رفع فيها باسمه وباسم الاخوة رئيس اللجنة الاولمبية ورؤساء الاندية الشكر لسمو ولي العهد ورئيس مجلس الوزراء على هذا اللقاء الاخوي واكد استعداده وكافة المسؤولين في الوزارة للتعاون والعمل يدا واحدة ليكون الجميع عند حسن الظن.

● كما القى رئيس اللجنة الاولمبية كلمة اعرب فيها باسمه وباسم الاخوة رؤساء الاندية عن خالص الشكر وعظيم التقدير لسمو الشيخ سعد العبدالله السالم الصباح على دعوته الكريمة الى هذا اللقاء لمناقشة وضع الحركة الرياضية في البلاد مما يدل على اهتمام سموه الابوي بابنائه الشباب مؤكدا العزم على مضاعفة الجهد في خدمة بلدنا العزيز ومعربا عن الثقة بان هذه ستكون فاتحة انطلاقة جديدة لمسيرة الحركة الرياضية.

كما القى رئيس نادي كاظمة يوسف الشاهين كلمة باسمه وبالنيابة عن الاخوة رؤساء الاندية رفع فيها جزيل الشكر لسمو ولي العهد ورئيس مجلس الوزراء على هذا اللقاء الاخوي واعرب عن الامل في ان نستمر ونتكرر هذه اللقاءات. واضاف اننا لا نستغني عن توجيهات ونصائح سموكم فانتم صانعون لكل مشاكلنا ومعنون بجميع الامور سواء على المستوى الاجتماعي او الرياضي او السياسي.

وبعد ذلك تم استعراض عدد من مختلف الامور المتعلقة بالحركة الرياضية وما تواجهه من عقبات والسبل الكفيلة برفع مستوى الحركة الرياضية وتوفير احتياجات ومتطلبات الاندية الرياضية.



● وزير الشؤون



● الشيخ سلمان الحمود



● يوسف الشاهين

جمعية نادي الكويت العمومية تجتمع اليوم

تعقد الجمعية العمومية بنادي الكويت في السادسة والنصف من مساء اليوم اجتماعا وذلك للاطلاع على تقرير مجلس الادارة عن السنة المنتهية في ٣١ مارس ١٩٨٨ ومناقشة الميزانية والحساب الختامي وتقرير مراقب الحسابات عن السنة المالية ومشروع الميزانية للعام الجديد وتعيين مراقب الحسابات .. مع فتح المجال لمناقشة اقتراحات الاعضاء.

رئيس نادي اليرموك يغادر البلاد للتعاقد مع مدربين جدد

يغادر البلاد مساء اليوم فهد عبدالرحمن رئيس نادي اليرموك الرياضي متوجها الى تشيكوسلوفاكيا للتعاقد مع مدربين جدد للفريق الاول لكرة القدم وفرق المبارزة وكرة الطاولة.

وقد صرح فهد عبدالرحمن قبل سفره بان الفريق الاول لكرة القدم سوف يبدأ تدريباته في الاسبوع الاخير من شهر يوليو المقبل

وسيقوم على تدريب الفريق المدربان باقر دشتي وسعد فرحان حتى حضور مدرب الفريق.

كاظمة ينظم بطولة كروية للصغار

قرر نادي كاظمة اقامة بطولة كرة القدم للصغار وقد بدأ التسجيل في مقر النادي مساء امس ويقفل يوم الاحد المقبل وفق الشروط التالية: ان يكون المشترك كويتي الجنسية ومن مواليد شهر اكتوبر فما فوق والا يكون مسجلا في الاتحاد الكويتي لكرة القدم او احد الاندية الرياضية، ويتكون الفريق من تسعة لاعبين بالاضافة للاعبين احتياط هذا وسوف تبدأ الدورة في الخامسة مساء يوم الثلاثاء المقبل على ملعب رقم ٣ بالنادي.

تصفيات آسيا للشباب

منتخبنا يؤكد فوزه على المالديف ١/٥ بعطولة العراق يهزم اليمن ٣/١ ويواصل تصدره للمجموعة

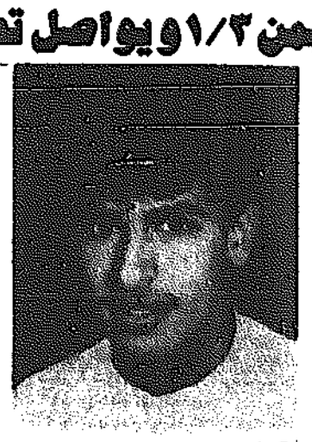
نجح منتخب الكويت للشباب تحت ١٩ سنة في الفوز للمرة الثانية على منتخب المالديف، حيث فاز عليه ١/٥ في المباراة التي اقيمت ظهر امس على أستاد جزيرة مالي في دور الاياب بتصفيات المجموعة الثانية لبطولة اسيا للشباب لكرة القدم، وكان منتخب الكويت قد فاز على المالديف ١/٦ في مباراة الذهاب بين الفريقين. انتهى شوط المباراة الاول بتقدم الكويت بهدف نظيف سجله علي مروي بعد مرور ٣٤ دقيقة، وبعد مرور خمس دقائق من بداية الشوط الثاني اضاف منصور باشا الهدف الثاني، ثم عاد علي مروي وسجل هدفه الثاني، والثالث للكويت في الدقيقة ٢٠، ثم سجل فهد كميل الهدفين الرابع والخامس في الدقيقتين ٢٣ و٤٢، بينما سجل احمد عريف هدف المالديف الوحيد في الدقيقة ١١ من الشوط الثاني.

سيطرة تامة للكويت

شهدت المباراة سيطرة تامة للكويت على مدار شوطي المباراة، وكان بامكان الفريق زيادة عدد الاهداف لو احسن اللاعبون استغلال الفرص والضغط بقوة على مرمى المنتخب المالديفي الذي لعب وهو يعرف انه سيخسر... فحاول ان تكون خسارته في اضيق الحدود.

وقد برز من منتخب الكويت اللاعبون الثلاثة الذين سجلوا الاهداف، ومن خلفهم خط الدفاع الذي بذل جهدا كبيرا في تامين منطقة مرماه امام الهجمات المرتدة لمهاجمي المالديف، ثم بناء الهجمة وتمرير الكرات الطويلة والعكسية لمهاجمي الكويت.

وبذلك يكون منتخب الكويت قد رفع رصيده الى ٤ نقط من الفوز مرتين على المالديف، والخسارة امام العراق مرتين، وامام اليمن مرة. وسيلعب منتخب الكويت مباراته الاخيرة غدا امام المنتخب اليمني.



● علي مروي

العراق يواصل الصدارة

من جهة اخرى واصل منتخب العراق تصدره لهذه المجموعة بجدارة ورفع رصيده الى ١٠ نقط حيث فاز امس ١/٣ على منتخب اليمن الذي توقف رصيده عند ٦ نقط وامامه مباراة امام الكويت، وقد تاكد بذلك تاهل منتخب العراق لنهائيات البطولة. خاصة بعد ان سحب الكويت احتجاجه على الفريق العراقي بخصوص اشراك لاعب ارتدى فانيلتين برقمين مختلفين.

اليوم الاجتماع الثالث لمناقشة العقود الموسمية للمدربين غير المتفرغين

تعقد اللجنة السباعية المشكلة من الاندية الرياضية اجتماعها الثالث في الساعة السادسة من مساء اليوم بالنادي العربي الرياضي، وذلك لبحث الاقتراحات النهائية التي تلقاها العربي من الاندية الرياضية والخاصة لعقود المدربين المحليين غير المتفرغين .. وكانت اللجنة خلال اجتماعيها السابقين قد رفعت بعض التوصيات الى وزارة الشؤون الاجتماعية والعمل، وسوف يتم مناقشة الموضوع من خلال رد وزارة الشؤون ومقترحات الاندية لرفع الصيغة النهائية للعقود الموسمية للوزارة.

عزيز حسن ما زال يواصل العلاج الطبيعي

ما يزال عبدالعزيز حسن نجم الفريق الاول لكرة القدم بنادي القادسية يواصل تدريبات العلاج الطبيعي بالنادي وذلك اثر ازالة «المسمار البلاتيني» الذي كان مثبتا في ركبته اليسرى بالعملية الجراحية التي اجراها في المانيا الغربية .. وقال عزيز في مكالمة هاتفية اجرتها معه «القبس» ان التورم الذي كان يعاني منه بعد العملية قد بدأ يخف تدريجيا الا انه يشعر حاليا بالم في محل الاصابة ادى الى تاجيل تدريبات الجري الذي كان من المقرر ان يبدأ بها خلال الايام القليلة الماضية ..

واضاف عزيز بانه سوف يبذل كل جهده لكي يتمكن من المشاركة مع القادسية في الموسم المقبل وهو ما يسعى لتحقيقه حاليا.

الصليبخات يستقبل لاعبي التايكواندو الجدد

يبدأ نادي الصليبخات اليوم باستقبال اللاعبين الجدد الراغبين بالاشتراك في فريق التايكواندو وذلك لتسجيل اسمائهم لدى مدير فرق الجودو والتايكواندو بالنادي.

٣ انتصارات لمنتخبنا بفردي بطولة صدام للاسكواش

حقق لاعبو منتخبنا الوطني في الاسكواش ٣ انتصارات في مباريات امس «للفردي» ببطولة صدام الدولية للاسكواش فقد فاز خالد السبيعي على ايدي «سنغافورة» ٣/صفر بنتيجة ٩/٥، ٩/٧، ٩/٣، جاسم الحماد على ارام «العراق» ٣/صفر بنتيجة ٩/٤، ٩/٣، ٩/٦.. سالم العويش على مراد «الاردن» ٣/صفر بنتيجة ٩/٤، ٩/صفر، ٩/صفر.

هذا وقد فاز منتخبنا على منتخب العراق فصل مباريات البطولة «للفرق» بنتيجة ٣/صفر في اللقاء الذي جرى بينهما امس الاول حيث فاز جاسم الحماد على الخفاقي ٣/صفر ٩/٢، ٩/صفر، ٩/٣، خالد السبيعي على حاتم ٣/صفر ٩/صفر، ٩/صفر، ٩/١، سالم العويش على حمزة ٣/صفر، ٩/صفر، ٩/صفر، ٩/٢.

ويشارك بالبطولة ٥ دول هي الكويت، العراق، الاردن، سنغافورة، باكستان.

اليوم اختبارات محو امية السباحة لحوضي الجهراء والبحر

تقام في التاسعة من صباح اليوم على حوض ثانوية الجهراء اختبارات محو امية السباحة للطلاب الجدد الذين تعلموا السباحة خلال الشهر الجاري، كما ستقام في الرابعة من بعد ظهر اليوم على حوض عبد المحسن البحر اختبارات محو الامية، وكانت الهيئة المشرفة على احواض التربية قد وضعت شروطا خاصة لكل المتقدمين لمحو امية السباحة، وذلك لاجتياز منطقة المبتدئين، وسوف يخصص كاس للحوض الفائز باعلى نسبة من الناجحين في الاختبارات.

هذا وسوف تقام في التاسعة من صباح غد الاثنين اختبارات محو امية السباحة لحوضي الفروانية وفي الرابعة بعد الظهر لحوض كيفان، كما ستبدأ بعد ظهر غد اختبارات محو الامية لاحواض البنات حيث تقام الاختبارات على حوض المنصورية.

مدرب القادسية الجديد للكرة بدأ عمله

صرح اسعد العبد الهادي عضو مجلس ادارة نادي القادسية ومدير الكرة لـ «القبس» ان النادي قد بدأ منذ اربعة ايام باستقبال اللاعبين الجدد الراغبين بالاشتراك في الفريقين الاول وتحت ٢٠ سنة لكرة القدم.. حيث قام مدرب الفريق البرازيلي (الجديد) باجراء اختبارات حقيقية لمعرفة امكاناتهم الفنية ومدى امكانية ضمهم للفريق الذي سيبدأ تدريباته الفعلية اعتبارا من السبت المقبل استعدادا للموسم المقبل، واضاف العبد الهادي بان المدرب بدأ بالتركيز على اثنين من اللاعبين الجدد الا انه لم يوضح ما اذا كان سوف يتم ضمهم للفريق ام لا.. واعرب العبد الهادي عن ارتياحه للمدرب الجديد ومساعده وقال بانهم بدأوا يشعرون بانتقة نحوه وذلك من خلال ما اظهره من تكن وقدرة على التدريب في الاختبارات التي اجراها على اللاعبين الجدد.. اما بما يتعلق بالمترجم فقد قال بان النادي قد قام في وقت سابق باتصالات مع السفارة البرازيلية في الكويت للبحث عن مترجم للفريق واضاف بان المدرب قد اظهر قدرة على التفاهم مع اللاعبين من خلال معرفته القليلة ببعض الكلمات العربية والانكليزية.. الا ان النادي سوف يقرر في وقت لاحق عما اذا كان يحتاج فعلا لمترجم ام لا.

ومن جهة اخرى فقد بدأت امس جميع المراحل السنية بكرة القدم بالنادي تدريباتها استعدادا للموسم المقبل باستثناء الفريقين الاول وتحت ٢٠ سنة.

الشيخ فهد السعد يشكر عدي صدام



● الشيخ فهد سعد العبدالله

نقل رئيس وفد الكويت ببطولة صدام الدولية للاسكواش عبدالمنعم الفارس رسالة شفهية من الشيخ فهد سعد العبدالله رئيس الاتحاد الكويتي للاسكواش الى عدي صدام حسين رئيس اللجنة الاولمبية العراقية .. يشكره فيها على رعايته لبطولة الاسكواش وعلى توجيه الدعوة للكويت للمشاركة في مثل هذا الحدث.. وتمنى الشيخ فهد لعدي صدام حسين التوفيق والنجاح للعبة والرياضة العراقية بشكل عام.

سباحة وكرة ماء الصليبخات تدربت امس

صرح عبيد الهرشاني صدير الالعاب المائية بنادي الصليبخات بان مدرب فرق السباحة وكرة الماء الهنغاري اندريه مولنا قد وصل الى البلاد في وقت سابق وباشر عمله بتدريب الفرق اعتبارا من امس.

الاتحاد الاوروبي راض عن الاتحاد الانكليزي وحكومة بريطانيا ميليتشيب: لن اعزل روبسون ولن نعتب من كأس العالم

ميونخ - رويتر - رحب جاك جورج رئيس الاتحاد الاوروبي لكرة القدم بالجهود التي تبذلها بريطانيا لمكافحة الشغب الكروي في بلادها، واعرب عن امله في ان تنتهي عزلة الفرق الانكليزية اوروبيا في فرصة قريبة.

وقال جورج بان الاتحاد الاوروبي بعث رسالة الى الاتحاد الانكليزي للعبة التي يها على حصافة الانكليز بسحب طلب اعادة الاندية الانكليزية للبطولات الاوروبية وقال: نحن راضون عن الاتحاد الانكليزي والجهود التي تبذلها الحكومة البريطانية، ونامل ان يتم عقاب المشاغبين في اسرع فرصة ممكنة.

وكانت الشرطة الالمانية قد احتجزت حوالي ١٢٠٠ مشجع خلال بطولة الامم الاوروبية (معظمهم من البريطانيين)، وقد اشار جورج بان الاستادات نفسها قد خلت من اعمال الشغب والعنف، وهناك توجهات جديدة نحو الصداقة بين مشجعي الفرق المتنافسة بعد ان كادت لعبة كرة القدم على وشك الاستبعاد من المجتمع.

عودة انكلترا

وقد استعادت انكلترا مكانها في اللجنة التنفيذية للاتحاد الاوروبية لاول مرة منذ ٦ سنوات بانتخاب بديل ميليتشيب رئيس الاتحاد الانكليزي ضمن اللجنة التنفيذية المكونة من ٦ اشخاص.

وقد رحب ميليتشيب بالخطوات التي اتخذتها الحكومة البريطانية وقال ان حكومة رئيسة الوزراء مارغريت تاتشر اعدت برنامجا من عدة نقاط لمكافحة الشغب داخل وخارج انكلترا، واضاف انه يؤمن بان الحكومة تسعى جديا ضد مشكلة الشغب. وقال ميليتشيب بانه كثيرا ما يسأله الصحافيون اذا ما كان سوف يستقيني عن المدرب بوبي روبسون ويسحب منتخب انكلترا من بطولة كاس العالم ١٩٩٠، واجاب على كل من السؤالين بالنفي.

واشار ميليتشيب بان عدة دول تتعاطف مع انكلترا في موضوع الشغب الكروي، واذا كانت توجد عدة دول اخرى تحدث مشاكل من الجماهير الكروية الا ان بريطانيا هي البلد الوحيد الذي «يصدر» الشغب للخارج، ويجب ان يتوقف ذلك.

شركة بيت التلفزيون والفيديو
الآن لدينا أهداف كأس أمم أوروبا ٨٨
مع أجمل اللقطات الفنية وأهم أحداثها
أهداف دورات الخليج خلال ٢٠ عاماً ؟؟
متوفر الآن رامبو « ٣ »
حولي / مجمع الحساوي / كليوبترا ٨ / ٢٦٥٥٨٠٨ / ٢٦٤٣٤٥٦

تصدرها شركة دار «القبس» للصحافة والطباعة والنشر، الكويت، الشويخ، ص.ب (٢١٨٠٠) الرمز البريدي: (13078) شارع الصحافة، العنوان البرقي: القبس، تلكس: ٢٣٣٧٠

القبس

الهاتف: ٤٨١٢٨١٩/٢٢/٤ خطوط - التحرير: ٤٨١٢٨٢٣ - الاشتراكات: ٤٨١٦٤٦٠ - الاعلان: ٤٨١٢٨١٨ و٤٨٣٤٣١٠/١١ - المطابع التجارية: ٤٨١٨٧٩٨

على المفرقعة الاخيرة

إقرأ وتأمّل... [١]

●● عزيزي القارىء، قد تحول مشاغلك الكثيرة دون كل ما ترغب في قراءته من صحف ومجلات. كذلك قد لا تتوفر في مكتبتك الخاصة بعض الكتب أو بعض الكتابات التي تستحق فقرات منها الوقوف عندها والتامل في محتواها. إن التامل في بعض الادبيات قد يدعوك إلى تاييدها والتمثل بها ومباركتها؛ بينما التامل في ادبيات أخرى قد يجعلك لا تتفق معها، إما لانها لا تجد هوى في نفسك أو لانها «غير معقولة» وتتناقض مع الفهم العام! ولكن أرجو ان لا يمنعك ذلك من قراءة هذه السلسلة من «القراءات» والوقوف عندها والتمعن فيها.
عزيزي القارىء: إقرأ .. وتامل●●

يتحدث الكاتب الاسلامي فهمي هويدي عن حضوره لحفل في ماليزيا قدمت فيه فقرات غنائية وموسيقية. ويتوجه بافكاره إلى بعض «الدعاة» الماليزيين وإلى القراء، فيقول:
«لقد أدى فريق المنشدين، الفتيات منهم والشباب، أغنية فريد الاطرش «يا زهرة في خيالي». ثم قدموا انشودة أقرب الى التواشيح، على أنغام أغنية أخرى لفريد الاطرش أيضاً قال لي سفير ماليزيا في السعودية ـ دانو مختار أحمد ـ أنها بعنوان «ياجميل». بعد ذلك وقفت مغنيتان في شرفة جانبية وقدمتا عدة أغنيات ماليزية بصوت رخيم، على أنغام الالات الموسيقية المحلية المتميزة» ويقول الكاتب حول ذلك: «ما سمعناه كان في حدود المباح والمشروع. فلم تجرح آذاننا كلمة، ولم تلفت أنظارنا حركة خارجة او بذيئة والفتيات اللاتي قمن بالغناء كن جميعا محتشمات في الثياب والمظهر العام، سواء كن محجبات او غير محجبات».

وقال: «ولم أكن مبالغا فيما قلت، فما سمعناه وما رأيناه، سواء في ذلك الحفل أو على شاشة التلفزيون الماليزي بصورة عامة، كان شيئا يبعث على الاحترام، في الكلمات والمظهر والاداء والموسيقات. وهو ما نقنع به لاي مجتمع إسلامي رشيد، تؤدي فيه الفنون دورها الترويحي الذي يرتفع بالانسان ولا ينحط به، ويتعامل مع مشاعره النبيلة، وحسه الراقي وليس مع غرائزه وشهواته غير المشروعة».

ويستمر الاستاذ هويدي قائلا: «ورويت لهم ما سمعته مرة من الشيخ محمد الغزالي ـ الذي يحفظون اسمه جيدا ـ من أنه يحب الاستماع الى السيدة أم كلثوم وهي تنشد أغنية «ولد الهدى» وقوله ان مشاعره تهتز وعينيه تدمعان وهو يتابع اداءها لقصيدة أحمد شوقي في ميلاد النبيﷺ».

ثم ذكرت أن الاستاذ سيد قطب ـ الاشهر عندهم ـ كان ذواقا عظيما للموسيقى، وأنه يملك مكتبة موسيقية فخمة في بيته الذي كنا نتردد عليه ونحن فتية في مدينة حلوان».

ويعلق الاستاذ هويدي بقوله: «إنه لا يوجد هناك نص شرعي صريح أو واضح الدلالة في تحريم أي من الغناء أو الموسيقى على إطلاقهما، وأن النبيﷺ وصحابته سمعوا الاغاني والدفوف ولم ينكروها ثم إن الاسلام لم يخاصم فنا لذاته سواء كان غناء أو تمثيلا أو رقصا، فتلك وسائط لا يسع عقل إسلامي أن يحكم بحلها أو حرمتها إلا إذا عرف لاي شيء وظفت للحلال أم للحرام، والنموذج الذي سمعناه وشاهدناه لم يغادر منطقة الحلال، فلماذا نحرم الطيبات التي أحلها الله لعباده؟».

فهمي هويدي
(حديث الثلاثاء ـ ١٢ ابريل ١٩٨٨)

عزيزي القارىء، الكلام أعلاه للكاتب فهمي هويدي، وهو يتحدث عن بعض مظاهر سماحة الاسلام واهتمامه بحضارة البشر وفنونهم وتراثهم الترويحي الذي أحله الله. وللعلم فان ذلك الاحتفال اقيم بولاية «سلانجور» الماليزية تكريما للمدعوين الى مناسبة افتتاح مسجدها الكبير ... والى حلقة اخرى من سلسلة مقالات «إقرأ ... وتأمل».

عبدالرحمن النجار



صانو

دريشة القبس

شرف المهنة

لمهنة الصحافة شرف يضعه غالبية العاملين فيها داخل قلوبهم وعقولهم ... ويخطىء من يتصور أن اقلام الصحافيين سلع تباع وتشترى...

ويتحمل الصحافي ضغوطا هائلة من بعض المسؤولين ممن يقعون تحت نقاط الضوء الساطعة... وهي ضريبة يدفعها الصحافي إذا اراد الارتقاء بقلمه...

بعض المسؤولين يخلطون بين العلاقة الاجتماعية الودية... وبين متطلبات ومستلزمات المهنة...

وكما هي لدى الطبيب مثلا في حفاظه على اسرار المرضى وخصوصيتهم... فهي كذلك لدينا نحن الصحافيين... نتمسك ونتعلق بشرف مهنتنا الى ما لا نهاية ولكن في حدود الحرية التي لا ترقى الى درجات الفوضى... وضمن حدود النظام والقانون الذي لا يصل الى مشارف الاستبداد...

صحيح أن قلة تسترزق من كتابة المديح المتواصل... النفاق المتزايد... ولكن الصحيح أيضا أن الغالبية العظمى والساحقة من يحملون شرف المهنة امام اعينهم... فهو لا ينفصل باي حال عن الشرف بمفهومه الواسع...

نقابة الصحافيين في فرنسا مثلا عرفت الصحافي بصفات عديدة اهمها كانت «هو يحفظ سر المهنة، ولا يسيء حرية الصحافة بقصد مشروع» ويمتنع عن المهمات التي تتنافى مع كرامة المهنة».

بوخالد

مباشر

اهل السياسة ... والكياسة !!

من لطائف ما قرات ... ما كان من شان عمرو بن العاص حينما حاصر غزة ... في فلسطين ... فبعث اليه حاكمها (ان ارسل الي رجلا من اصحابك اكلمه) ... ففكر عمرو وقال: ما لهذا الرجل غيري ... فخرج اليه حتى دخل عليه فكلمه كلاما لا يسمع مثله قط ... واعجب حاكم غزة بمحاورة عمرو له وفطانته في الحديث...

ثم ساله (هل من اصحابك من هو مثلك؟!) ... وهو لا يعرف انه عمرو بن العاص فقال له عمرو (لا تسل ... فمن هواني عندهم بعثوني اليك، وعزضوني لما عزضوني ولا يدرون ما يصنع بي).

فامر له بجائزة ثمينة وبعث الى البواب ... ان ... اذا مر بك فاضرب عنقه وخذ منه ما معه ... فمر عمر ـ قبل البواب ـ برجل من غسان عرفه وله معه معروف فقال له (يا عمرو قد أحسنت الدخول، فاحسن الخروج).

فرجع عمرو الى حاكم غزة ... فقال: (ما زدك الي؟!) ... فقال عمرو: (قد نظرت فيما أعطيتني فلم اجد ذلك يسع من معي من بني عمي فاردت ان أليك بعشرة منهم كلهم مثلي تنظيهم هذه الخلية ليكون معروفك عند عشرة رجال خير من أن يكون عند واحد) ... فقال (صدقت) ... وبعث الى البواب ان (خل سبيله) ... فنجا.

فلم تمر الايام حتى راه حاكم غزة فقال له (انت هو؟!) فقال عمرو (نعم ... على ما كان من غدرك). لفتت هذه الفطنة والجسارة نظري مثل هذا الذكاء وسرعة البديهة رأيته عند المغيرة بن شعبة وكان واليا على البحرين ـ ليست ... البحرين الحالية ولكنها اجزاء من المنطقة الشرقية في السعودية ـ فكرهه اهلها فعزله عمر بن الخطاب ... ثم ان اهلها ارسلوا الى عمر في المدينة دهقانا لهم بمكيدة حتى لا يرجع اليهم المغيرة ابدا ... فحمل الدهقان معه مائة الف درهم واتهم المغيرة انه اغتصبها من اهل البحرين ودفعها اليه امانة ... وكان المغيرة جالسا ... فقال المغيرة بن شعبة لعمر (لقد كذب والله ... انما هي مائتي الف ...) فقال عمر يسال المغيرة: (ما حملك على ذلك؟!) ... فقال المغيرة (الحاجة) ... فالتفت عمر الى الدهقان وقال (اين الباقي؟!) ... فاضطرب الدهقان وقال (والله ما دفع الي قليلا ولا كثيرا ولكن...) واعترف بكذبه..

فسال عمر المغيرة (ما حملك على ما قلت؟!) ... فقال المغيرة (الخبيث كذب علي ... فاردت ان اخزيه).

هذه النباهة ... وسرعة التصرف من الشمائل التي اتسم بها ولاة الامور في ذاك الزمان ... وهي نباهة محمودة تكشف المكر وتزلزل اركان العدا..

وهي حرية ـ بفتح الحاء ـ ان تكون من اخلاق اهل السياسة ... من دبلوماسيين وسفراء واشباههم ممن يتحصل نفاذ الرأي منهم بسرعته ... ودقة تسديده فتبطل حجة خصمهم في نفس المجلس (او الاجتماع بلغة عصرنا!!).

وانما حاز تلك الصفات من عاش مع الكرام من ذوي الشكيمة في الباس والسؤدد في الناس ... واما من خالط عاجز الرأي من ... يهذي بسفاسف القول ... وركيك اللفظ ... فان عقله لا ينمو ولا يتطور بهذه الصحبة وان بينه وبين ما ذكرت من الشمائل ... بونا شاسعاً.

فيصل الزامل

غير معقول

ان يرفض الموثق بوزارة العدل بمجمع الوزارات الخروج الى الباب الداخلي لاخذ بصمة احدى السيدات من كبار السن والتي تعاني من شلل رغم انه من صميم عمله وعندما اقنعه المرافق لها قال له خلها تروح وانا بعدين ارسل المراسل لاخذ البصمة.

نداء

الى الجمعيات التعاونية وخاصة جمعية الجهراء بأن لا يكون تعاملهم مع عمال انزال وتحميل البضائع الا لمن يحمل شهادة صحية تثبت خلوه من الامراض.

أسرار الدبرن

● اثنان ممن انتهت خدماتهم من اعضاء هيئة التدريس، يقومان بتدريس مادتين «كورس صيفي» لكل منهما، علما بان اللوائح تمنع ذلك على من انتهت فترته من التدريس صيفا.

●●●

● مدير ادارة في وزارة خدمات يوقف معظم المخالفات التي تجنيها ادارته بسبب عاطفته الزائدة وارضاء لاصحاب الشركات.

●●●

● لجنة غادرت الى عاصمة عربية للتعاقد مع مهندسين لوزارة خدمات رغم ان هناك ٩٠٠ طلب من مهندسين متواجدين في الكويت للتعاقد محليا مع الوزارة كان مصيرها تماشيرة بـ«الحفظ».. بعض اصحاب الطلبات اضطروا للحاق باللجنة في تلك العاصمة للتقدم اليها بطلباتهم المستوفاة للشروط من هناك، حيث تبقى اللجنة ١٢ يوما في رحلة «اصطياف» تتميز ببدل سفر ايضا!!

الحرب العراقية الايرانية

بقلم: محمد احمد الرشيد

ان الحرب العراقية الايرانية وقد قاربت نهاية عامها الثامن وقد امتدت واتسعت ليشمل خطرها جميع شعوب العالم، هذه الحرب التي اهلكت الحرث والنسل وحصدت الالاف من الشباب ومن الخسائر المادية الشيء الكثير، وحصل فيها من المأسي الانسانية ما يعجز اللسان عن ذكره، فتصوروا عندما يكون لاحدنا طفل لا يتجاوز عمره الست سنوات ويصاب هذا الطفل بمرض، وكل ما يملكه والده هو خمسة الاف او عشرة الاف دينار ويحتاج الطفل لعلاجه هذا المبلغ، فيدفع والده هذا المبلغ او اكثر منه عن طيب خاطر وربما يستدين والده ليدفع علاج طفله، لان عاطفة الابوة لا حدود لها، او ان ابناء عادوا وهم يحملون الشهادات الجامعية والاباء ينتظرونهم بلهفة وشوق ليقفوا معهم ويساعدوهم وقد جاؤوا لاستلام اعمالهم اما كدكاترة او مهندسين او اساتذة بالجامعة او ... الخ، فاذا هم عند قدومهم يذهبون الى جبهات القتال ليأتوا بعد شهر او شهرين ملفوفين بالاكفان في داخل صناديق خشبية، فقدروا مدى تلك المصيبة على أبائهم وامهاتهم واهليهم وذويهم، وهذه الامور تتكرر ليلة ثماني سنوات من حرب لا نهاية لها، ان الامة الاسلامية وقد ابتليت بهذه الحرب المجنونة بين دولتين مسلمتين عليها ان تعمل بكل السبل لوقفها وعدم امتداد خطرها ولا تكتفي بالنظر اليها من وراء الحدود، لانه لا يربح من هذه الحرب الا اعداء المسلمين واعداء السلام، وعلى الامة الاسلامية والمجتمع الدولي أن يفرقوا بين المطالب بالسلام وهو العراق وقد تقدم بعروض السلام من مركز القوة اكثر من مرة ولا يزال يطالب بالسلام وبين من يرفض السلام ووقف الحرب وهو الجانب الايراني، وقد ابتلي هذا الجانب باشخاص لا يقدرون قيمة السلام ولا يقدرون ثمن الضحايا التي تذهب هدرا ليلا ونهارا، وعلى كافة الدول المحبة للسلام ان تضغط على الجانب الايراني لتطبيق قرار مجلس الامن رقم ٥٩٨ الذي قبل به العراق بجميع بنوده ولم يقبل الطرف الاخر تنفيذ هذا القرار، فهذا معناه انهم لا يريدون السلام بل يسعون الى مواصلة الحرب، فالامة الاسلامية مطالبة قبل غيرها بالوقوف الى جانب العراق تنفيذا لامر الله سبحانه وتعالى حيث انه يعلم بعظم جريمة القتال بين المسلمين فانزل سبحانه جل وعلا الحل الالهي لمثل هذه الحرب وامثالها في قرآنه الكريم في الاية الثامنة من سورة الحجرات حيث قال وهو اصدق القائلين: ﴿وان طائفتان من المؤمنين اقتتلوا فاصلحوا بينهما، فان بغت احداهما على الاخرى فقاتلوا التي تبغي حتى تفيء الى امر الله فان فاءت فاصلحوا بين أخويكم واتقوا الله لعلكم ترحمون﴾ صدق الله العظيم.

فنحن كعرب ومسلمين ماذا ننتظر بعد هذا الحل الالهي وماذا يمنع من تطبيق هذه الاية، فاذا لم نطبق ما أمر به ربنا جل وعلا فستحل كارثة بالعرب والمسلمين لا مناص منها أبدا.

ولا يسعنا الا ان نقول «انا لله وانا اليه راجعون».

البحث عن ديانا

طوكيو ـ واغ ـ بدأت مجموعة من الباحثين اليابانيين بالبحث في مياه المحيط الهادي امام سواحل جزيرة «هونشو» اليابانية الرئيسية اخيرا عن سفينة شراعية روسية غرقت عام ١٩٥٤م في هذه المنطقة.

وذكرت مصادر يابانية رسمية ان الباحثين يسعون لانتشال السفينة المسماة «ديانا» وعرضها كرمز للعلاقة الودية بين اليابان والاتحاد السوفيتي.

وكانت السفينة «ديانا» قد ابحرت بتكليف من القيصر الروسي الى اليابان بقيادة بيدجيني بونياتين لعقد اتفاقية صداقة مع حكومة توكوغاوا القيصرية الروسية.

وقد غرقت السفينة التي تبلغ حمولتها الفي طن بسبب تعرضها لامواج عالية نتيجة زلزال شديد وتمكن صيادو اسماك يابانيون من انقاذ طاقم السفينة المكون من ٥٠٠ شخص.

عجوز بأجنحة !

قامت احدى الجدات في بلغور وعمرها ٨١ سنة باول تحليق لها في الجو اذ ركبت طائرة شراعية لمدة ١٥ دقيقة. وقالت هنرييت دوبرى «تمنيت في عيد ميلادي الثمانين ان اقوم بنزهة في الطائرة الشراعية».

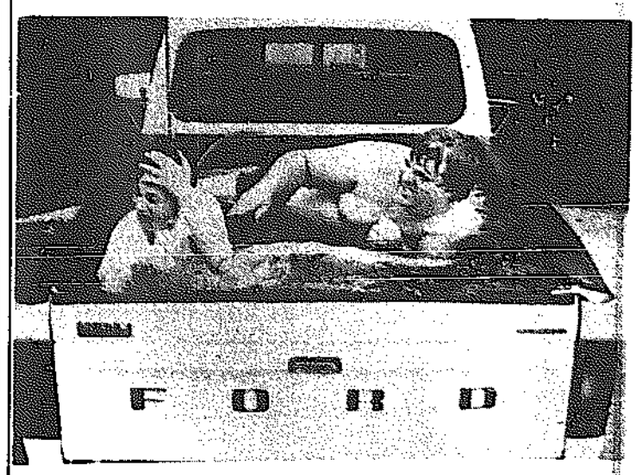
أزمة نعوش في الاتحاد السوفيتي

ذكرت الصحف السوفيتية ان انتاج النعوش لم يعد يكفي لتلبية الطلب. واوردت مثلا احدى المقابر في اوكرانيا حيث يسلم رماد الموتى لعائلاتهم في اكياس صغيرة من البلاستيك نظرا للنقص في المرامد. ونقل التلفزيون مشهدا لاشخاص ينتظرون في الصف في ليننغراد مع هذا التعليق «هؤلاء هم اوائل الناس في العالم الذين ينتظرون في الصف للحصول على نعش».

أسراف اميركي

الولايات المتحدة تسرف في استخدام التجهيزات الحديثة. والاحصاءات تشير الى ان ثلثي العائلات الاميركية لديها آلة تصوير فيديو وان عائلة من اصل ثلاث تملك ثلاثة اجهزة تلفزيونية على الاقل. كذلك تظهر الاحصاءات ان ٢٤ في المائة من العائلات الاميركية تملك جهازا للرد على الاتصالات الهاتفية و١٨ في المائة لديها كمبيوتر فردي.

اليارة .. المبلع !



التقطت هذه الصورة يوم الخميس الماضي لرون همفريز وابنته «كيم» وهما يمارسان السباحة في «بركة» السيارة، وذلك بعد أن وصلت درجة الحرارة في ولاية فرجينيا الى اكثر من ٩٠ فهرنهايت ولا تزال موجة الحر سائدة، مما ادى الى الحاق اضرار فادحة بالمحاصيل الزراعية في منطقة الغرب الاوسط. (رويتر)

جرعة مخدرات قاتلة لعازف جيفيس

لوس انجلوس ـ أ ف ب ـ اعلنت الشرطة في مدينة فينيس ان عازف الغيتار جيمي اد ديفيس الذي طارت شهرته بعد أن عمل مع جون لينون وبوب ديلون واريك كلابتون توفي في هذه المدينة بالقرب من لوس انجلوس (كاليفورنيا) عن ٤٣ عاما نتيجة تناوله جرعة كبيرة من المخدرات على ما يبدو.

واوضحت الشرطة انه تم العثور على جثة جيمي ديفيس في احدى البنايات في فنيس في ضواحي لوس انجلوس وقد دت اثار الحقن على ذراعه.

وكان جيمي ديفيس وهو من الهنود الحمر من كيووا اشتهر في الستينات عندما عزف ضمن فرقة تاج محل ثم رافق عددا من النجوم امثال جون لينون وبوب ديلون واريك كلابتون وجاكسون براون ووبلي نلسون. وشارك عام ١٩٧١ في «كونسرتو بنغلادش» الشهير الذي نظمه عضو فريق البيتلز جورج هاريسون.

وفي عام ١٩٨٥ انشا فرقة غرافيتي مان بند مع الشاعر الهندي الاحمر جون ترادل وانتج اسطوانة «اكا غرافيتي مان» التي وصفها بوب ديلون بانها افضل اسطوانة لعام ١٩٨٦.

الوفيات في الكويت

● فاطمة عبدالعظيف علي العتيقي (٧٥ سنة) الفيحاء ديوان العتيقي ت: ٢٥٢٠١٩٧.

القبس

الاحد ١٩٨٨/٦/٢٦م
Sunday, 26/6/1988
العدد ٥٧٩١ ـ No. 5791
طبع من عدد اليوم الاحد
١٠٥٥٧٧ نسخة
مؤسسة التحقق من الانتشار
A.B.C.

